ကြေးမုံ

The Mirror Daily

၁၉၅၇ ဧပြီ ၁၆ တွင် စတင်တည်ထောင်သည်။ Established in 1957

ကောင်းမှုကို ပြုလုပ်ဆည်းပူး

အနည်းငယ်သောကောင်းမှုသည် ငါ့အား အကျိုးရောက်လိမ့်မည်မဟုတ်ဟု မထီမဲ့မြင် မအောက်မေ့ရာ။ မိုးရေပေါက်သည် ကျဖန်များလတ်သော် ရေအိုးသည် ပြည့်ဘိသကဲ့သို့ ပညာရှိသည် အနည်းငယ်၊ အနည်းငယ်မျှသော ကောင်းမှုကို ပြုလုပ်ဆည်းပူးဖန်များလတ်သော် ကောင်းမှုဖြင့် ပြည့်၏။

ပါပဝဂ်(ဓမ္မပဒ-၁၂၂)

၁၃၈၃ ခုနှစ်၊ တန်ဆောင်မုန်းလပြည့်ကျော် ၅ ရက်၊ အင်္ဂါနေ့။ Tuesday, 23 November 2021 ၁၀၅၆၆

နိုင်ငံတော်စီမံအုပ်ချုပ်ရေးကောင်စီ၏ ရှေ့လုပ်ငန်းစဉ် (၅) ရပ်

၁။ ပြည်ထောင်စုရွေးကောက်ပွဲကော်မရှင်ကို ပြန်လည်ဖွဲ့စည်းပြီး မဲစာရင်းများစစ်ဆေးခြင်းများ အပါအဝင် လုပ်ဆောင်သင့်၊ လုပ်ဆောင်ထိုက်သည်များကို ဥပဒေနှင့်အညီ ဆက်လက်လုပ်ဆောင်သွားမည်။

၂။ လတ်တလော ဖြစ်ပွားနေဆဲဖြစ်သည့် COVID-19 ကပ်ရောဂါကာကွယ်ရေးလုပ်ငန်းများကို အရှိန်အဟုန်မပျက် ထိထိရောက်ရောက် ဆက်လက်ဆောင်ရွက်သွားမည်။

၃။ COVID-19 ကပ်ရောဂါကြောင့် ထိခိုက်ခဲ့သည့် စီးပွားရေးလုပ်ငန်းများအား ဖြစ်နိုင်သမျှ နည်းလမ်းများဖြင့် အမြန်ဆုံး ကုစားသွားမည်။

၄။ တစ်နိုင်ငံလုံး ထာဝရငြိမ်းချမ်းရေးရရှိရေးအတွက် တစ်နိုင်ငံလုံးပစ်ခတ်တိုက်ခိုက်မှုရပ်စဲရေး သဘောတူစာချုပ်(NCA)ပါ သဘောတူညီချက်များအတိုင်း ဖြစ်နိုင်သမျှ အလေးထား လုပ်ဆောင်သွားမည်။

၅။ အရေးပေါ်ကာလဆိုင်ရာ ပြဋ္ဌာန်းချက်များနှင့်အညီ ဆောင်ရွက်ပြီးစီးပါက ဖွဲ့စည်းပုံအခြေခံ ဥပဒေ(၂၀၀၈ ခုနှစ်)နှင့်အညီ လွတ်လပ်ပြီး တရားမျှတသော ပါတီစုံဒီမိုကရေစီအထွေထွေ ရွေးကောက်ပွဲအား ပြန်လည်ကျင်းပ၍ အနိုင်ရသည့်ပါတီအား ဒီမိုကရေစီစံနှုန်းများနှင့်အညီ နိုင်ငံတော်တာဝန်အား လွှဲအပ်နိုင်ရေး ဆက်လက်ဆောင်ရွက်သွားမည်။

ရွှေတိဂုံစေတီတော်မြတ်ကြီးအား လုံးတော်ပြည့်လျှပ်စစ်မီး အဆင့်မြှင့်ထွန်းညှိပူဇော်နိုင်ရန် လျှပ်စစ်မီး ချိန်ညှိခြင်းလုပ်ငန်းများ ယခုလကုန်ပိုင်း၌ အပြီးသတ် ဆောင်ရွက်မည်

ရန်ကုန် နိုဝင်ဘာ ၂၂

ရန်ကုန်တိုင်းဒေသကြီး ဒဂုံမြို့နယ် သိင်္ဂုတ္တရကုန်းတော်၌ တည်ထားတော်မူသည့် လေးဆူဓာတ်ပုံ ရွှေတိဂုံစေတီတော်မြတ်ကြီးအား လုံးတော်ပြည့် လျှပ်စစ်မီး အဆင့်မြှင့် ထွန်းညှိပူဇော်ရန် ဆောင်ရွက်လျက်ရှိရာ ယခုအခါ နောက်ဆုံးအဆင့် လျှပ်စစ်မီး တပ်ဆင်ခြင်း လုပ်ငန်းများ ဆောင်ရွက်ပြီးစီးနေပြီ ဖြစ်၍ လျှပ်စစ်မီး ချိန်ညှိခြင်းလုပ်ငန်းများ ဆက်လက်ဆောင်ရွက်လျက်ရှိသောကြောင့် ယခုလကုန်ပိုင်း၌ လျှပ်စစ်မီးချိန်ညှိခြင်းလုပ်ငန်းများ အပြီးသတ်ဆောင်ရွက်သွားမည် ဖြစ်ကြောင်း ရွှေတိဂုံစေတီတော် ဘဏ္ဍာတော်ထိန်းဂေါပကအဖွဲ့မှ သိရသည်။

"လုံးတော်ပြည့် လျှပ်စစ်မီး အဆင့်မြှင့် ထွန်းညှိပူဇော်နိုင်ဖို့အတွက် နောက်ဆုံးအဆင့် လျှပ်စစ်မီး တပ်ဆင်တာက ဆောင်ရွက်ပြီးစီးသွားပြီမို့ လျှပ်စစ်မီး ချိန်ညှိတာတွေကို လုပ်ဆောင်နေပါတယ်။ ဒါလည်း ဒီနိုဝင်ဘာလကုန်လောက်ဆိုရင် ပြီးစီးတော့မှာမို့ လာမယ့်ဒီဇင်ဘာလ ၁၈ ရက်

စာမျက်နှာ ၅ ကော်လံ ၁ သို့ ✻

အချိန်အခါမဟုတ် မိုးရွာနိုင်

နေပြည်တော် နိုဝင်ဘာ ၂၂

ယနေ့ နံနက် ၆ နာရီခွဲ တိုင်းထွာချက်များအရ ကပ္ပလီပင်လယ်ပြင်နှင့် ဘင်္ဂလားပင်လယ်အော်တို့မှ တိုက်ခတ်လာသော လေနွေးများနှင့် တရုတ်ပြည်မကြီးပေါ်ရှိ လေဖိအားများရပ်ဝန်းမှ သွယ်တန်းထိုးဆင်းလာသော လေအေးများတွေ့ဆုံမှုကြောင့် နိုဝင်ဘာ ၂၃ ရက်မှ ၂၇ ရက်အတွင်း နေပြည်တော်၊ စစ်ကိုင်းတိုင်းဒေသကြီး၊ မန္တလေးတိုင်းဒေသကြီး၊ မကွေးတိုင်းဒေသကြီး၊ ပဲခူးတိုင်းဒေသကြီး၊ ရန်ကုန်တိုင်းဒေသကြီး၊ ဧရာဝတီတိုင်းဒေသကြီး၊ တနင်္သာရီတိုင်းဒေသကြီး၊ ကချင်ပြည်နယ်၊ ရှမ်းပြည်နယ်နှင့် ကယားပြည်နယ်တို့တွင် နေရာကွက်ကျားမှ နေရာကျဲကျဲ မိုးထစ်ချုန်းရွာနိုင်သည်။

အကြံပြုချက်

ပြည်သူများအနေဖြင့်အချိန်အခါမဟုတ်မိုးရွာခြင်းနှင့်အတူ မိုးထစ်ချုန်းခြင်း၊ မိုးကြိုးပစ်ခြင်း၊ လျှပ်စီးလက်ခြင်းနှင့် မိုးသီးကြွေခြင်း စသည့် မိုးလေဝသဖြစ်စဉ်များဖြစ်ပေါ်နိုင်ပါသဖြင့် ကြိုတင် သတိပြုနိုင်ပါရန် အကြံပြုအပ်ပါသည်။ **မိုး/ဇလ**

ယနေ့ ဖတ်စရာ

NUG အကြမ်းဖက်အဖွဲ့ရဲ့ "Hit List" ဘာလဲ၊ ဘယ်လဲ — ဆောင်းပါး စာမျက်နှာ » ၆

အမျိုးသားနေ့မှသည် အနာဂတ်ဆီသို့ • • • — စာမျက်နှာ » ၁၀

ကိုဗစ်-၁၉ ရောဂါ ဓာတ်ခွဲအတည်ပြုလူနာသစ် ၅၄၉ ဦး တွေ့ရှိ၊ ရောဂါပိုးတွေ့ရှိမှုရာခိုင်နှုန်းမှာ ၂ ဒသမ ၂၉ ရာခိုင်နှုန်းရှိ — စာမျက်နှာ » ၁၂

ဗြိတိန်နိုင်ငံ၌ တစ်ရက်အတွင်း ကိုဗစ်-၁၉ ရောဂါ ကူးစက်ခံရသူ ၄၀၀၀၄ ဦးရှိ

စာမျက်နှာ » ၁၃

လူငယ်နှင့် ဘဝအောင်မြင်ရေး

စာမျက်နှာ » ၂၀၊ ၂၁

အခန်းဆက် ဝတ္ထုရှည်

စာမျက်နှာ » ၁၉

ကြေးမုံ

ပြည်ထောင်စုစိတ်ဓာတ်ရှင်သန်မှ တိုင်းပြည်ငြိမ်းချမ်း

“တစ်နိုင်ငံလုံး ငြိမ်းချမ်းရေးရရှိရေးအတွက် နိုင်ငံသားတိုင်းတွင် ပြည်ထောင်စုစိတ်ဓာတ်ထားရှိမွေးမြူသွားကြရန် အလွန်အရေးကြီးကြောင်း” နိုင်ငံတော်စီမံအုပ်ချုပ်ရေးကောင်စီဥက္ကဋ္ဌ၊ နိုင်ငံတော်ဝန်ကြီးချုပ် ဗိုလ်ချုပ်မှူးကြီး မင်းအောင်လှိုင်က ပြည်ထောင်စုတိုင်းရင်းသားလူမျိုးများဖွံ့ဖြိုးရေးတက္ကသိုလ် ပညာရေးဘွဲ့ ငါးနှစ်သင်တန်း အမှတ်စဉ်(၄) ကျောင်းဆင်းမည့် ကျောင်းသား ကျောင်းသူများအားတွေ့ဆုံစဉ်မှာကြားခဲ့သည်။

မြန်မာနိုင်ငံသည် တိုင်းရင်းသားလူမျိုးတစ်ရာကျော်ဖြင့် စုစည်းတည်ထောင်ထားသည့် ပြည်ထောင်စုနိုင်ငံဖြစ်သည်။ တိုင်းရင်းသားလူမျိုးအားလုံးသည် အတူနေမိသားစုသဖွယ် ပြည်ထောင်စုကြီးအတွင်း၌ အေးအတူပူအမျှ စည်းစည်းလုံးလုံးညီညီညွတ်ညွတ် နှစ်ပေါင်းထောင်ချီ အတူတကွနေထိုင်ခဲ့ကြသည်။ အတူတကွစုပေါင်းနေထိုင်ကြစဉ် နယ်ချဲ့လက်အောက်ရောက်ခဲ့သောအခါ၌ ဆုံးရှုံးသွားသောလွတ်လပ်ရေးကို ပြန်လည်ရယူရန် တိုင်းရင်းသားပြည်သူအားလုံး အတူလက်တွဲ၍တော်လှန်ခဲ့ကြသည်။

ပြည်ထောင်စုကြီးအတွင်း တစည်းတလုံးတည်းနေထိုင်ခြင်းကြောင့် တိုင်းပြည်ငြိမ်းချမ်းသာယာဝပြောခဲ့သည်။ ပြည်ထောင်စုကြီးအတွင်း တစည်းတလုံးတည်းနေထိုင်ခြင်းကြောင့် ဆုံးရှုံးသွားသောလွတ်လပ်ရေးကို လက်တွဲညီညာရယူနိုင်ခဲ့သည်။ စည်းလုံးညီညွတ်ခြင်းသည် ကောင်းခြင်းများနှင့်ပြည့်စုံစေပြီး အန္တရာယ်ရန်စွယ်ဟူသမျှကိုလည်း တွန်းလှန်ဖယ်ရှားနိုင်သည်။ ပြည်ထောင်စုစိတ်ဓာတ်ပျက်ပြားပါက၊ ပြည်ထောင်စုစိတ်ဓာတ် ပါးလျားလျော့နည်းလာပါက မငြိမ်းချမ်းမှု၊ မတည်ငြိမ်မှု၊ မခိုင်မြဲမှုများဖြစ်ပေါ်လာပြီး တိုင်းပြည်ပျက်စီးနိုင်သည်။

ထို့ကြောင့် ပြည်ထောင်စုစိတ်ဓာတ်သည် အလွန်အရေးကြီးပြီး နိုင်ငံသားအားလုံး ပြည်ထောင်စုစိတ်ဓာတ် ထားရှိမွေးမြူသွားကြရန် အလွန်အရေးကြီးသည်။ “ပြည်ထောင်စုစိတ်ဓာတ်” ဆိုသည်မှာ ပြည်ထောင်စုကြီးတစ်ခုလုံးကို မိသားစုတစ်စုတည်း၊ အိမ်ထောင်စုတစ်ခုတည်းဟု စွဲမြဲခိုင်မာစွာ လက်ခံမှတ်ယူထားသည့်သဘောထားခံယူချက်ပင်ဖြစ်ကြောင်း၊ ပြည်ထောင်စုသားအချင်းချင်း တစ်ဦးကိုတစ်ဦးရိုင်းပင်းကူညီလိုခြင်း၊ အခက်အခဲတွေ့ကြုံလျှင် ကူညီဖြေရှင်းပေးလိုခြင်း၊ အကျိုးတူပူးပေါင်းဆောင်ရွက်လိုခြင်း၊ အချင်းချင်းစာနာထောက်ထားခြင်းနှင့် နားလည်သည်းခံတတ်ခြင်းတို့သည် ပြည်ထောင်စုစိတ်ဓာတ်၏ ကောင်းမြတ်သည့်အခြေခံကောင်းများဖြစ်ကြောင်း နိုင်ငံတော်ဝန်ကြီးချုပ်က တိုင်းရင်းသားလူငယ်မောင်မယ်များအား ရှင်းလင်းပြောကြားခဲ့သည်။

ပြည်ထောင်စုစိတ်ဓာတ်သည် တိုင်းရင်းသားလူမျိုးများအားလုံး မည်သည့်နေရာတွင် နေထိုင်သည်ဖြစ်စေ ငါတို့သည် ဤပြည်ထောင်စုကြီးအတွင်း အတူတကွစုပေါင်းနေထိုင်ကြသော မိသားစုဝင်များဖြစ်သည်ဟူသော တူညီသည့်စိတ်ထားများထားရှိကြရန်လိုအပ်သည်။ အဆိုပါစိတ်ဓာတ်သည် ပြည်ထောင်စုကြီးကောင်းကျိုးအတွက် မွေးမြူထားရမည့်စိတ်ဓာတ်ဖြစ်သည်။ ထိုစိတ်ဓာတ်များ မွေးမြူနိုင်ခြင်းမရှိပါက တိုင်းရင်းသားညီအစ်ကိုမောင်နှမအချင်းချင်း စိတ်ဝမ်းကွဲပြားပြီး ပြင်ပမှစွက်ဖက်နှောင့်ယှက်မှုများ ပိုများလာမည်ဖြစ်သည်။

မျက်မှောက်ကာလတွင် ပြည်ထောင်စုကြီးပြိုကွဲရေးကို စနစ်တကျကြိုတင်စီမံဆောင်ရွက်နေကြရာ ယခုအခါ တိုင်းရင်းသားအချင်းချင်း စိတ်ဝမ်းကွဲပြားပြီး လက်နက်စွဲကိုင်တိုက်ခိုက်သတ်လာကြသည်အထိ ဖြစ်ပေါ်နေသည်ကိုတွေ့ရမည်ဖြစ်သည်။ ထို့ကြောင့် ပြည်ထောင်စုမပြိုကွဲစေရေးအတွက် စည်းလုံးညီညွတ်မှုကို မမေ့လျော့ရန်၊ ပြည်ထောင်စုစိတ်ဓာတ်များ မပျောက်ကွယ်ရန် အထူးသတိပြုကြရမည်ဖြစ်သည်။ ပြည်ထောင်စုကြီး အစွန့်ရှည်တည်တံ့ခိုင်မြဲရေးအတွက် ဒို့တာဝန်အရေး (၃) ပါးကို အလေးအနက်ထားပြီး တိုင်းရင်းသားပြည်သူများအကြား တိုင်းရင်းသားစည်းလုံးညီညွတ်ရေးစိတ်ဓာတ်နှင့် ပြည်ထောင်စုစိတ်ဓာတ် အခြေခံကောင်းများ ပွားများထွန်းကားလာအောင် စည်းရုံးဆောင်ရွက်ကြရန် လိုအပ်သည်။

တိုင်းရင်းသားညီအစ်ကိုမောင်နှမများသည် ပင်ကိုအားဖြင့် ရိုးသားဖြူစင်ကြသောမိသားစုများဖြစ်သည်။ ရိုးသားသောတိုင်းရင်းသားများ၏ ရှိရင်းစွဲပြည်ထောင်စုစိတ်ဓာတ်များ ပါးလျားပျောက်ကွယ်လာအောင် သွေးထိုးလှုံ့ဆော်နှောင့်ယှက်မှုများကိုလည်း သတိပြုရမည်ဖြစ်သည်။ အထူးသဖြင့် တိုင်းရင်းသားလူငယ်လူရွယ်မျိုးဆက်သစ်များတွင် ပြည်ထောင်စုစိတ်ဓာတ် မကွယ်ပျောက်အောင်၊ ပြည်ထောင်စုစိတ်ဓာတ် ထုံမွမ်းနေရေးသည် အရေးကြီးသည်။

လက်ရှိအချိန်အခါကာလတွင် မသမာသူအဖျက်သမားများက တိုင်းပြည်ပျက်စီးရေးကို ကြိုးပမ်းအားထုတ်နေသဖြင့် ပြည်ထောင်စုသားအားလုံးတွင် ပြည်ထောင်စုစိတ်ဓာတ် ရှင်သန်အားကောင်းလာရေး အထူးလိုအပ်နေသည်။ တိုင်းရင်းသားပြည်သူများအတွင်း ပြည်ထောင်စုစိတ်ဓာတ်များ ပွားများလာအောင် ဝိုင်းဝန်းဆောင်ရွက်ကြပြီး ပြည်ထောင်စုမပြိုကွဲရေး၊ ပြည်ထောင်စုကြီး ငြိမ်းချမ်းသာယာဝပြောရေးကို ဝိုင်းဝန်းကြိုးပမ်းဆောင်ရွက်ကြရမည်ဖြစ်ပါကြောင်း။ ။

တရားမအထူးအယူခံမှု သုံးမှု စီရင်ချက်ချမှတ်၊ ငါးမှု ရုံးထိုင်ကြားနာ

နေပြည်တော် နိုဝင်ဘာ ၂၂

ပြည်ထောင်စုတရားသူကြီးချုပ် ဦးထွန်းထွန်းဦးနှင့် ပြည်ထောင်စုတရားလွှတ်တော်ချုပ် တရားသူကြီးများဖြစ်ကြသော ဦးမျိုးမောင်၊ ဦးကြည်သိန်း၊ ဦးတင်ဟုန်၊ ဒေါ်ခင်မေရီတို့ ပါဝင်သည့် အထူးအယူခံခုံရုံးသည် ယနေ့နံနက် ၉ နာရီခွဲတွင် ပြည်ထောင်စုတရားလွှတ်တော်ချုပ် ရုံးခန်းအမှတ်(၁)၌ ရုံးထိုင်၍ တရားမအထူးအယူခံမှုအမှတ် ၄/၂၀၂၀ (ရောဝတီ)၊ ၅/၂၀၂၀ (ရောဝတီ) နှင့် ၇/၂၀၂၀(ရန်ကုန်) စုစုပေါင်း တရားမအထူးအယူခံမှု သုံးမှုကို စီရင်ချက်ချမှတ်သည်။

ထို့ပြင် တရားမအထူးအယူခံမှုအမှတ် ၈၉ /၂၀၁၉ (မွန်)၊ ၉၆/၂၀၁၉ (မန္တလေး)၊ ၉၇/၂၀၁၉ (မန္တလေး)၊ ၈/၂၀၂၀ (ရန်ကုန်) နှင့် ၁၁/၂၀၂၀ (မကွေး) စုစုပေါင်း တရားမအထူးအယူခံမှု ငါးမှုကို ကိုဗစ်-၁၉ ရောဂါ ကာကွယ်၊ ထိန်းချုပ်ရေး ညွှန်ကြားချက်များနှင့်အညီ ရုံးထိုင်ကြားနာခဲ့ကြောင်း သိရသည်။ **သတင်းစဉ်**

“တပ်မတော်စာတိုက်ခန်း” အစီအစဉ် ဆောင်ရွက်ပေးမည်

နေပြည်တော် နိုဝင်ဘာ ၂၂

အကြောင်းအမျိုးမျိုးကြောင့် မိသားစုနှင့် အချိန်ကာလကြာရှည်စွာ အဆက်အသွယ်ပြတ်၍ ဝေးကွာနေကြသော တပ်မတော်သားများအတွက် မိသားစု၊ ဆွေမျိုးသားချင်း၊ မိတ်ဆွေသင်္ဂဟများနှင့် ပြန်လည်အဆက်အသွယ်ရရှိစေရန် သဇင် FM ၏ ဖုန်းနံပါတ် ၀၃၃-၆၀၁၇၀ သို့ တနင်္လာနေ့မှ သောကြာနေ့အထိ ရုံးချိန်အတွင်း ဆက်သွယ်၍လည်းကောင်း၊ Thazin FM Facebook Page မှတစ်ဆင့် Message ပေးပို့၍လည်းကောင်း၊ သဇင် FM ၏ စာတိုက်သေတ္တာအမှတ်(၁၅)သို့ လိပ်မူပြီး စာလွှာပေးပို့၍လည်းကောင်း ပါဝင်နိုင်ပြီဖြစ်ကြောင်း သိရသည်။ **သတင်းစဉ်**

ရန်ကုန်စတော့အိတ်ချိန်းဈေးကွက် (၂၂ - ၁၁-၂၀၂၁)

ကုမ္ပဏီအမည်	အဖွင့်ဈေး (ကျပ်)	အပိတ်ဈေး (ကျပ်)	ရှယ်ယာစောင်ရေ	ရှယ်ယာတန်ဖိုး (ကျပ်)
FMI	၈,၇၀၀	၈,၇၀၀	၁,၄၃၄	၁၂,၄၇၅,၈၀၀
MTSH	၃,၃၀၀	၃,၂၀၀	၁,၁၁၄	၃,၅၆၅,၂၀၀
MCB	၈,၀၀၀	၈,၀၀၀	၀	၀
FPB	၂၀,၀၀၀	၂၀,၀၀၀	၁၃	၂၆၀,၀၀၀
TMH	၂,၇၅၀	၂,၇၅၀	၁	၂,၇၅၀
EFR	၂,၉၅၀	၂,၉၅၀	၀	၀
AMATA	၅,၀၀၀	၅,၀၀၀	၀	၀

ရန်ကုန်စတော့အိတ်ချိန်းမှ ရယူသည်။

နိုင်ငံခြားငွေလဲလှယ်နှုန်း

နေပြည်တော် နိုဝင်ဘာ ၂၂

နိုင်ငံခြားငွေလဲလှယ်နှုန်း			မြန်မာငွေကျပ်
(က)အမေရိကန်	တစ်ဒေါ်လာ	=	၁၇၇၈.၁
(ခ) ဥရောပ	တစ်ယူရို	=	၂၀၀၄.၉
(ဂ) တရုတ်	တစ်ယွမ်	=	၂၇၈.၆၉
(ဃ)ထိုင်း	တစ်ဘတ်	=	၅၃.၉၉၆
(င) မလေးရှား	တစ်ရင်းဂစ်	=	၄၂၅.၀၃
(စ) အိန္ဒိယ	တစ်ရူပီး	=	၂၃.၈၆၈
(ဆ) သြစတြေးလျ	တစ်ဒေါ်လာ	=	၁၂၈၉.၂
(ဇ) စင်ကာပူ	တစ်ဒေါ်လာ	=	၁၃၀၅.၄
(ဈ) ဂျပန်	တစ်ရာယန်း	=	၁၅၅၇.၈
(ည) တောင်ကိုရီးယား	တစ်ရာဝမ်	=	၁၄၉.၇၅

ပြည်ထောင်စုသမ္မတမြန်မာနိုင်ငံတော် ဗဟိုဘဏ်ဝက်ဘ်ဆိုက်မှ ရယူသည်။

ကြေးမုံ

စာတည်းမှူးချုပ် - ဦးစိုးစိုးနိုင်
စာတည်းမှူး - ဦးဝင်းနိုင်
စာတည်းများ - ဦးစန်းအောင်၊ ဦးအေဝမ်းစိုး၊ ဒေါ်ခင်ခင်သက်၊ ဒေါ်ယုဝါဝါ၊ ဒေါ်သီသီမင်း၊ ဦးဟိန်းထက်လင်း၊ ဦးသက်ထွေး
ဘာသာပြန် စာတည်းများ - ဦးနိုင်လင်းကြည်၊ ဦးအောင်ကျော်ကျော်၊ ဦးစိုးသူရ
အကြီးတန်း သတင်းထောက်များ - ဦးစိုးအောင်၊ ဒေါ်စန်းယဉ်ဥ၊ ဒေါ်နေဇာဇာထွန်း၊ ဒေါ်ခင်မို့မို့အောင်၊ ဒေါ်ခင်မျိုးနိုင်၊ ဒေါ်မာမာစိုး
အငယ်တန်း သတင်းထောက်များ - ဦးအောင်ကျော်ဦး၊ ဦးအောင်ကျော်ဝင်း၊ ဦးသန်းတင်အောင်
သုတေသန - ဒေါ်ဇင်မာဝင့်
စာပြင် - ဒေါ်ခိုင်သန္တာရွှေနှင့်အဖွဲ့
စာမျက်နှာဖွဲ့စည်းမှုနှင့် ဒီဇိုင်း - ဦးတင်ထွန်းတာနှင့်အဖွဲ့
အီးမေးလ်နှင့် အွန်လိုင်း - ဦးစိုးချစ်ဦးနှင့်အဖွဲ့

ပုံနှိပ်ခြင်းလုပ်ငန်းအမှတ် (၀၀၆၄၀)၊ ပုံနှိပ်ထုတ်ဝေခွင့်အမှတ်(၀၀၇၇၁)ဖြင့် ကြေးမုံသတင်းစာတိုက်က ထုတ်ဝေသည်။

themirror.npt@gmail.com
www.facebook.com/themirrordaily

နေပြည်တော် - စာတည်းမှူး ၀၆၇-၃၆၁၂၆၊ စာတည်းအဖွဲ့ ၀၆၇-၃၆၁၂၈၊ ၀၆၇-၃၆၁၃၀၊ ဖက်စ် ၀၆၇-၃၆၁၃၁
ရန်ကုန်ရုံးခွဲ - အမှတ် ၇၇၊ ၅၂ လမ်းနှင့် မဟာဗန္ဓုလလမ်းထောင့်၊ ပုဇွန်တောင်မြို့နယ်၊ ရန်ကုန်မြို့၊ စာတည်းဌာန ၀၁-၂၉၂၈၃၂
မန်နေဂျာ - ၀၁-၈၆၁၀၆၈၅၊ စီမံ/ငွေစာရင်း ၀၁-၂၉၁၄၅၄၊ ဖြန့်ချိရေး ၀၁-၂၉၂၈၃၀၊ ကြော်ငြာ ၀၁-၃၉၇၃၃၀၊ ဖက်စ် ၀၁-၂၀၃၃၅၁

စိုက်ပျိုးရေးထုတ်ကုန်များကို ပြည်ပသို့တင်ပို့နိုင်ရေး

ကမ္ဘာပေါ်တွင် လူဦးရေ ခုနစ်ဘီလီယံခန့်ရှိသဖြင့် နိုင်ငံတိုင်းတွင် စားသောက်ကုန်များ အမြဲလိုအပ်ချက်ရှိကြောင်း၊ ကမ္ဘာပေါ်တွင် စိုက်ပျိုးရေးနိုင်ငံများရှိပြီး နိုင်ငံတွင်း စားရေးအဆင်ပြေစေရန်နှင့် ပြည်ပဝင်ငွေရရှိရန် ဆောင်ရွက်နေကြခြင်းဖြစ်ကြောင်း၊ မိမိတို့နိုင်ငံအနေဖြင့် စိုက်ပျိုးရေးလုပ်ငန်းများဆောင်ရွက်၍ ကမ္ဘာ့ဈေးကွက်မှ ပြည်ပဝင်ငွေရရှိအောင် ဆောင်ရွက်ကြရန်လိုကြောင်း၊ မိမိတို့နိုင်ငံအတွင်း မိုးစပါးစိုက်ပျိုးဧက ၁၅ သန်းခန့်၊ နွေစပါးစိုက်ပျိုးဧက နှစ်သန်းခန့် စိုက်ပျိုးကြောင်း၊ မိုးစပါးစိုက်ပျိုးဧက ၁၅ သန်းတွင် တစ်ဧက တင်း ၁၀၀ နှုန်းထွက်ပါက လူဦးရေသန်း ၁၀၀ အတွက် လုံလောက်မှုရှိကြောင်း၊ မိမိတို့နိုင်ငံတွင် လူဦးရေ ၅၅ သန်းခန့်ရှိသဖြင့် လူဦးရေ ၄၅ သန်းစာ ပိုလျှံမှုရှိလာမည်ဖြစ်ကြောင်း၊ ပြည်ပသို့ ဆန်များစွာ တင်ပို့နိုင်ကြောင်း၊ သို့သော် တစ်ဧက စပါးအထွက်နှုန်း တင်း ၁၀၀ မပြည့်သည့်အတွက် ပြည်ပနိုင်ငံများသို့ မျှော်မှန်းသလို တင်ပို့နိုင်မှုမရှိသည်ကို တွေ့ရှိရကြောင်း၊ စီးပွားရေးသည် တစ်နိုင်ငံလုံးနှင့် သက်ဆိုင်သည့်ကိစ္စဖြစ်ပြီး မိမိတို့နိုင်ငံအနေဖြင့် စိုက်ပျိုးရေးထုတ်ကုန်များကို ပြည်ပသို့တင်ပို့နိုင်ရေး သက်ဆိုင်ရာဝန်ကြီးဌာနများအနေဖြင့် စနစ်တကျဖြင့် ဆောင်ရွက်ပေးရန်လိုကြောင်း။

(နိုင်ငံတော်စီမံအုပ်ချုပ်ရေးကောင်စီဥက္ကဋ္ဌ၊ နိုင်ငံတော်ဝန်ကြီးချုပ် ဗိုလ်ချုပ်မှူးကြီးမင်းအောင်လှိုင် ၇-၉-၂၀၂၁ ရက်နေ့တွင် ပြည်ထောင်စုသမ္မတမြန်မာနိုင်ငံတော်အိမ်စောင့်အစိုးရအဖွဲ့ အစည်းအဝေးအမှတ်စဉ်(၂/၂၀၂၁)၌ ပြောကြားသည့်အမှာစကားမှ ကောက်နုတ်ချက်)

လူမှုဖူလုံရေးအဖွဲ့၏ အမျိုးသားအဆင့် လူမှုဖူလုံရေးအဖွဲ့အစည်းအဝေး (၁/၂၀၂၁) ကျင်းပ

အလုပ်ရှင်နှင့် အလုပ်သမားများအတွက် နိုင်ငံတကာလူမှုဖူလုံရေးအဖွဲ့များကဲ့သို့ဆောင်ရွက်နိုင်ရေး လိုအပ်သည့်ပြုပြင်ပြောင်းလဲမှုများ ဆောင်ရွက်လျက်ရှိ

နေပြည်တော် နိုဝင်ဘာ ၂၂

အလုပ်သမားဝန်ကြီးဌာန လူမှုဖူလုံရေးအဖွဲ့၏ အမျိုးသားအဆင့် လူမှုဖူလုံရေးအဖွဲ့ အစည်းအဝေး(၁/၂၀၂၁)ကို ယနေ့ နံနက် ၁၀ နာရီတွင် နေပြည်တော်ရှိ အလုပ်သမားဝန်ကြီးဌာန စုဝေးခန်းမ၌ ဗီဒီယိုကွန်ဖရင့်စနစ်ဖြင့် ကျင်းပသည်။

အစည်းအဝေးသို့ အမျိုးသားအဆင့် လူမှုဖူလုံရေးအဖွဲ့ဥက္ကဋ္ဌ အလုပ်သမားဝန်ကြီးဌာန ပြည်ထောင်စုဝန်ကြီး ဦးမြင့်ကြိုင်၊ ဒုတိယဝန်ကြီး ဦးဝင်းရှိန်၊ လူမှုဖူလုံရေးအဖွဲ့ ညွှန်ကြားရေးမှူးချုပ်နှင့် တာဝန်ရှိသူများ၊ အမျိုးသားအဆင့် လူမှုဖူလုံရေးအဖွဲ့ဝင် အစိုးရကိုယ်စားလှယ်များ တက်ရောက်ကြပြီး အလုပ်ရှင်၊ အလုပ်သမားအဖွဲ့အစည်းများမှ ကိုယ်စားလှယ်များက Online မှတက်ရောက်ကြသည်။

အစည်းအဝေးတွင် အမျိုးသားအဆင့် လူမှုဖူလုံရေးအဖွဲ့ဥက္ကဋ္ဌ ပြည်ထောင်စုဝန်ကြီးက လူမှုဖူလုံရေးအဖွဲ့သည် အလုပ်ရှင်နှင့် အလုပ်သမားများအတွက် နိုင်ငံတကာ လူမှုဖူလုံရေးအဖွဲ့များကဲ့သို့ ဆောင်ရွက်နိုင်ရေး လိုအပ်သည့် ပြုပြင်ပြောင်းလဲမှုလေးရပ်ဖြစ်သည့် သတင်းအချက်အလက်နှင့် နည်းပညာကဏ္ဍ ပြုပြင်ပြောင်းလဲခြင်း (IT Reform)၊ ကျန်းမာရေးစောင့်ရှောက်မှု ဝန်ဆောင်ကဏ္ဍပြုပြင်ပြောင်းလဲခြင်း (Medical Reform)၊ စီမံခန့်ခွဲရေးကဏ္ဍ ပြုပြင်ပြောင်းလဲခြင်း (Administrative Reform) နှင့် ဥပဒေရေးရာကဏ္ဍ ပြုပြင်ပြောင်းလဲခြင်း (Legal Reform) တို့ကို နိုင်ငံတကာ အဖွဲ့အစည်းများနှင့် ပူးပေါင်းပြီး အရှိန်အဟုန်မြှင့် ဆောင်ရွက်လျက်ရှိကြောင်း။

ရန်ကုန်မြို့၊ မန္တလေးမြို့နှင့် ထန်းတပင်မြို့တို့ရှိ အလုပ်သမားဆေးရုံကြီးများတွင် ကိုဗစ်-၁၉ Positive လူနာများထားရှိ ကုသနိုင်ရန် ကုသဆောင်များကို ပြင်ဆင်ထားရှိပြီး ကုသပေးလျက်ရှိသည့်အပြင် ကိုဗစ်-၁၉ ကာလအတွင်း PUI လူနာများကို နှာခေါင်းနှင့်အာခေါင်တို့ဖတ်ယူခြင်းနှင့် လိုအပ်သော ဓာတ်ခွဲစမ်းသပ်မှုများ ပြုလုပ်ပေးပြီး လိုအပ်ပါက ကျန်းမာရေးဝန်ကြီးဌာနမှ သတ်မှတ်ထားသည့် ဆေးရုံများသို့ လွှဲပြောင်းပေးခြင်း ဆောင်ရွက်ပေးခဲ့ကြောင်း။

ကိုဗစ်-၁၉ ပထမလှိုင်း ကာလအတွင်း လူမှုဖူလုံရေးထောက်ပံ့ကူညီမှုအကျိုးခံစားခွင့် ၄၀ ရာခိုင်နှုန်း ပေးအပ်မှုအနေဖြင့် ယာယီပိတ်ထားခဲ့သည့် စက်ရုံ၊ အလုပ်ရုံနှင့် အလုပ်ဌာနပေါင်း ၉၀၁၇ ဌာန၊ အလုပ်သမားပေါင်း ၈၅၇၇၅၇ ဦးတို့အတွက် ငွေကျပ်သန်း ၂၁၆၂၇ ဒသမ ၀၉၀ အား ခွင့်ပြုထုတ်ပေးခဲ့ပြီး ဒုတိယလှိုင်း ကာလအတွင်းတွင် စက်ရုံ၊ အလုပ်ရုံနှင့် အလုပ်ဌာနပေါင်း ၉၁၁၆ ဌာန၊ အလုပ်သမားပေါင်း ၇၆၈၆၈၄ ဦးတို့အတွက် ငွေကျပ်သန်း ၄၈၇၁၃ ဒသမ ၉၉၅ ကို ခွင့်ပြုထုတ်ပေးခဲ့ပြီးဖြစ်ကြောင်း၊ ထို့အပြင် ကျန်ရှိနေသည့် အလုပ်ဌာနများမှ အာမခံအလုပ်သမားများကို ဆက်လက်ခွင့်ပြုထုတ်ပေးနိုင်ရေး စိစစ်ဆောင်ရွက်ပေးလျက်ရှိကြောင်း။

၂၀၂၁ ခုနှစ် မတ် ၁၄ ရက်မှ ၂၀၂၁ ခုနှစ် စက်တင်ဘာ ၃၀ ရက်အထိ ရှို့မီးကြောင့် မီးလောင်ဆုံးရှုံးခဲ့သည့် စက်ရုံ၊ အလုပ်ရုံ ၂၂ ရုံမှ အလုပ်လက်မဲ့ဖြစ်သွားသော အလုပ်သမား ၁၄၄၉၄ ဦးအတွက် လုပ်ခလစာ၏ ၄၀ ရာခိုင်နှုန်းကို လူမှုဖူလုံရေးထောက်ပံ့ငွေအဖြစ် ငွေကျပ် ၈၂၈ ဒသမ ၅၅၁ သန်းကို ခွင့်ပြုထုတ်ပေးခဲ့ကြောင်း၊ ကိုဗစ်-၁၉ ကာလအတွင်း ရောဂါကူးစက်မှု ကာကွယ်နိုင်ရန်အတွက် လူမှုဖူလုံရေးအကျုံးဝင် မှတ်ပုံတင်ထားသည့် အာမခံအလုပ်သမားအား ကာကွယ်ဆေးထိုးနှံပေးလျက်ရှိရာ ရန်ကုန်တိုင်းဒေသကြီး၊ မန္တလေးတိုင်းဒေသကြီး၊ ဧရာဝတီတိုင်းဒေသကြီးနှင့် ပဲခူးတိုင်းဒေသကြီးတို့တွင် နိုဝင်ဘာ ၁၈ ရက်အထိ ပထမအကြိမ် ထိုးနှံပြီးဦးရေ ၅၄၈၈၆၇ ဦး၊ ဒုတိယအကြိမ်ထိုးနှံပြီးဦးရေ ၃၃၃၇၂၈ ဦး စုစုပေါင်း ၈၈၂၅၉၅ ဦး ထိုးနှံပေးခဲ့ပြီး အာမခံအလုပ်သမားများအားလုံး ကာကွယ်ဆေး ထိုးနှံပေးနိုင်ရန် သက်ဆိုင်ရာဝန်ကြီးဌာနများ၊ ပြည်နယ်/တိုင်းဒေသကြီး အစိုးရအဖွဲ့များနှင့်ပူးပေါင်း၍ ဆောင်ရွက်ပေးလျက်ရှိကြောင်း ပြောကြားသည်။

ဆက်လက်၍ လူမှုဖူလုံရေးအဖွဲ့ ညွှန်ကြားရေးမှူးချုပ်က ယခင် (၁/၂၀၂၀) အစည်းအဝေး ဆုံးဖြတ်ချက်များအပေါ် အကောင်အထည်ဖော်ပြီးစီးမှု၊ လူမှုဖူလုံရေးအဖွဲ့၏ လုပ်ငန်းဆောင်ရွက်မှုများနှင့် ရှေ့လုပ်ငန်းစဉ်များနှင့် ဆုံးဖြတ်ရန် အမှာစာများကို ရှင်းလင်းတင်ပြပြီး လူမှုဖူလုံရေးအဖွဲ့ ဒုတိယညွှန်ကြားရေးမှူးချုပ်များက သက်ဆိုင်ရာဌာနခွဲများ၏ လုပ်ငန်းဆောင်ရွက်ချက်များကို ရှင်းလင်းတင်ပြကြသည်။

ဆွေးနွေးတင်ပြ

ယင်းနောက် ဒုတိယဝန်ကြီးက ဆွေးနွေးတင်ပြပြီး အစည်းအဝေး တက်ရောက်လာသည့် ဌာနဆိုင်ရာ တာဝန်ရှိသူများက အမှာစာများနှင့် ဆုံးဖြတ်ရန်အချက်များကို ထောက်ခံအတည်ပြု ဆွေးနွေးတင်ပြကြသည်။

ဆက်လက်၍ အလုပ်ရှင်ကိုယ်စားလှယ် မြန်မာနိုင်ငံ အထည်ချုပ်လုပ်ငန်းရှင်များအသင်းဥက္ကဋ္ဌ၊ မြန်မာနိုင်ငံ တောင်သူလယ်သမား စိုက်ပျိုးရေးနှင့် စားသောက်ကုန်ထုတ်လုပ်ငန်းဆိုင်ရာ အလုပ်သမားသမဂ္ဂများအဖွဲ့ချုပ် (AFFM-IUF)မှ အထွေထွေအတွင်းရေးမှူးနှင့် အလုပ်သမားကိုယ်စားလှယ် မြန်မာနိုင်ငံ ပင်လယ်ကူးသင်္ဘောသားအလုပ်သမားများအဖွဲ့ချုပ်(MSF)မှဥက္ကဋ္ဌတို့က လိုအပ်သည်များကို ရှင်းလင်းတင်ပြကြပြီး လူမှုဖူလုံရေးအဖွဲ့ ညွှန်ကြားရေးမှူးချုပ်က ပြည်ထောင်စုဝန်ကြီး၏ ခွင့်ပြုချက်ဖြင့် အမျိုးသားအဆင့် လူမှုဖူလုံရေးအဖွဲ့ အစည်းအဝေး(၁/၂၀၂၁)တွင် ဆုံးဖြတ်ရန် အချက်ရှစ်ချက်နှင့် မှတ်တမ်းတင်ရန် အမှာစာ အစောင်ရေ ၄၉ စောင်ကို သဘောတူအတည်ပြု၍ ရှေ့လုပ်ငန်းစဉ်များကို ချမှတ်ဆောင်ရွက်ခဲ့ကြသည်။

ထို့နောက် အမျိုးသားအဆင့်လူမှုဖူလုံရေးအဖွဲ့ဥက္ကဋ္ဌ အလုပ်သမားဝန်ကြီးဌာန ပြည်ထောင်စုဝန်ကြီးက လုပ်ငန်းဆောင်ရွက်မှုများနှင့်ပတ်သက်၍ အစိုးရ၊ အလုပ်ရှင်၊ အလုပ်သမားများ၏ အကျိုးကို ရှေးရှုပြီး အတူတကွ ဝိုင်းဝန်းပူးပေါင်းဆောင်ရွက်စေလိုကြောင်း တိုက်တွန်းပြောကြားခဲ့ကြောင်း သိရသည်။

သတင်းစဉ်

ကိုဗစ်-၁၉ ရောဂါဆိုင်ရာ ပစ္စည်းများ ပြည်ပမှ တင်သွင်းပေးလျက်ရှိ

နေပြည်တော် နိုဝင်ဘာ ၂၂

စီးပွားရေးနှင့် ကူးသန်းရောင်းဝယ်ရေးဝန်ကြီးဌာနအနေဖြင့် ကိုဗစ်-၁၉ ရောဂါ ကာကွယ်၊ ထိန်းချုပ်၊ ကုသရေးဆိုင်ရာပစ္စည်းများကို လေကြောင်း၊ ရေကြောင်းနှင့် နယ်စပ်ကုန်သွယ်ရေးစခန်းများမှ နှောင့်နှေးကြန့်ကြာမှုမရှိ တင်သွင်းနိုင်ရေးအတွက် အချိန်နှင့်တစ်ပြေးညီ စီစဉ်ဆောင်ရွက်ပေးလျက်ရှိရာ ယနေ့တွင် ရန်ကုန်အပြည်ပြည်ဆိုင်ရာ ဆိပ်ကမ်း၊ မြဝတီနှင့် ချင်းရွှေဟော် ကုန်သွယ်ရေးစခန်း နှစ်ခုတို့မှ တင်သွင်းရာ၌ ကုမ္ပဏီ သုံးခုမှ ယာဉ်စီးရေ လေးစီးဖြင့် အောက်ဆီဂျင်(အရည်) Bowser ယာဉ် တစ်စီးဖြင့် တန် ၂၀၊ လုပ်ငန်းသုံးအောက်ဆီဂျင်စက် တစ်ခုနှင့် နှာခေါင်းစည်း ၁၃ တန်တို့ကို တင်သွင်းခဲ့သည်။ အောက်ဆီဂျင် (အရည်) Bowser ယာဉ် တစ်စီးမှာ မြဝတီကုန်သွယ်ရေးဇုန်မှ ရန်ကုန်မြို့သို့ ဖြစ်ကြောင်း သိရသည်။

ကိုဗစ်-၁၉ ရောဂါ ကာကွယ်၊ ထိန်းချုပ်၊ ကုသရေးဆိုင်ရာပစ္စည်းများကို သက်ဆိုင်ရာဌာနများနှင့် ညှိနှိုင်းထားသည့် SOP များနှင့်အညီ ဦးစားပေးတင်သွင်းခွင့်ပြုပေးလျက်ရှိကြောင်းနှင့် ဆေးဝါးနှင့်ဆက်စပ်ပစ္စည်းများတင်သွင်းခြင်းနှင့် ဆက်စပ်သည့် အသိပေးကြေညာချက်များကိုလည်း အများပြည်သူသိရှိစေရန် ဝန်ကြီးဌာန Website ဖြစ်သည့် www.commerce.gov.mm တွင် ဝင်ရောက်ကြည့်ရှုနိုင်ရေး စီစဉ်ဆောင်ရွက်ပေးထားကြောင်း သိရသည်။

သတင်းစဉ်

ကယားပြည်နယ်၌ ကိုဗစ်-၁၉ ရောဂါ တတိယလှိုင်းတွင် စွမ်းစွမ်းတမံဆောင်ရွက်ကြသူများအား ဂုဏ်ပြု

လွိုင်ကော် နိုဝင်ဘာ ၂၂
ကယားပြည်နယ်အတွင်း ကိုဗစ်-၁၉ ရောဂါ တတိယလှိုင်းတွင် ကဏ္ဍအသီးသီးအလိုက် စွမ်းစွမ်းတမံ တက်ကြွစွာဆောင်ရွက်ကြသူများနှင့် ဂုဏ်ပြုထိုက်သူများအား ဂုဏ်ပြုဆုချီးမြှင့်ခြင်းအခမ်းအနားကို ယနေ့နံနက်ပိုင်းက ကယားပြည်နယ်အစိုးရအဖွဲ့ရုံး အစည်းအဝေးခန်းမ၌ ကျင်းပသည်။

ကယားပြည်နယ် ကိုဗစ်-၁၉ ရောဂါ ထိန်းချုပ်ရေးနှင့် အရေးပေါ်တုံ့ပြန်ရေး ကော်မတီဥက္ကဋ္ဌ ပြည်နယ်ဝန်ကြီးချုပ် ဦးခင်မောင်ဦးက ပထမလှိုင်းတွင် ကယားပြည်နယ်အတွင်း ပိုးတွေ့ရှိခြင်းမရှိဘဲ ရောဂါပိုးကင်းစင်သည့် ပြည်နယ်တစ်ခုဖြစ်ခဲ့ကြောင်း၊ ဒုတိယလှိုင်းတွင် ဖြစ်ပွားမှုနည်းပါးခဲ့သော်လည်း တတိယလှိုင်းတွင် တစ်နိုင်ငံလုံးအတိုင်းအတာဖြင့် ဖြစ်ပွားမှုအများဆုံးဖြစ်ခဲ့ကြောင်း၊ ပြည်နယ်အတွင်း ကိုဗစ်-၁၉ ရောဂါ တတိယလှိုင်းတွင် ကဏ္ဍအသီးသီးအလိုက် စွမ်းစွမ်းတမံ ဆောင်ရွက်ခဲ့သူ ၁၂၄ ဦးအတွက် စုစုပေါင်းငွေကျပ် ၆၂၀၀၀၀၀၊ ဂုဏ်ပြုထိုက်သူ ၄၁၃ ဦးအတွက် စုစုပေါင်းငွေကျပ် ၁၂၃၉၀၀၀၀ ချီးမြှင့်ပေးသွားမည်ဖြစ်ကြောင်း၊ ထို့အပြင် အလှူငွေနှင့် ထောက်ပံ့ပစ္စည်းများ ပါဝင်လှူဒါန်းခဲ့သည့် အလှူရှင် ၁၇ ဦးကိုလည်း ဂုဏ်ပြုမှတ်တမ်းလွှာများ ပေးအပ်သွားမည်ဖြစ်ကြောင်းနှင့် ကိုဗစ်-၁၉ ရောဂါ ကာကွယ်ထိန်းချုပ်ရေးလုပ်ငန်းများတွင် ဆက်လက်၍လည်း စွမ်းစွမ်းတမံ တက်ကြွစွာ ပါဝင်ဆောင်ရွက်ကြရန် ပြောကြားသည်။

ချီးမြှင့်ပေးအပ်

ဆက်လက်၍ ကယားပြည်နယ်ဝန်ကြီးချုပ်နှင့် ပြည်နယ်ဝန်ကြီးများ၊ ဒေသကွပ်ကဲမှုစစ်ဌာနချုပ် (လွိုင်ကော်)၊ ဒေသကွပ်ကဲရေးမှူးနှင့် ပြည်နယ်အစိုးရအဖွဲ့အတွင်းရေးမှူးတို့က ကယားပြည်နယ် ကိုဗစ်-၁၉ ရောဂါ တတိယလှိုင်းတွင် ရောဂါကုသရေးနှင့် ကာကွယ်ထိန်းချုပ်ရေးလုပ်ငန်းများ၌ စွမ်းစွမ်းတမံ တာဝန်ထမ်းဆောင်ခဲ့ကြသူများအား ဂုဏ်ပြုဆုချီးမြှင့်ပေးအပ်ခဲ့ကြောင်း သိရသည်။

ခရိုင်(ပြန်/ဆက်)

ယာယီကယ်ဆယ်ရေးစခန်းများရှိ အိမ်ထောင်စု ၁၆ စုအား တန်ဖိုးနည်းအိမ်ရာများသို့ ပြောင်းရွှေ့နေရာချထားပေး

မြစ်ကြီးနား နိုဝင်ဘာ ၂၂
ကချင်ပြည်နယ်ဝန်ကြီးချုပ် ဦးခက်ထိန်နန်သည် ပြည်နယ်ဝန်ကြီးများ၊ တာဝန်ရှိသူများနှင့်အတူ ယမန်နေ့မွန်းလွဲ ၁ နာရီက မြစ်ကြီးနားမြို့နယ်အတွင်းရှိ ယာယီကယ်ဆယ်ရေးစခန်းများမှ အိမ်ထောင်စု ၁၆ စုအား ပလနကျေးရွာအုပ်စု ငွေပျော်စံပြကျေးရွာအတွင်း အသစ်ဆောက်လုပ်ပြီးစီးသည့် တန်ဖိုးနည်းအိမ်ရာများသို့ ပြောင်းရွှေ့နေရာချထားပေးသည်။

အဘက်ဘက်ကကူညီ

ပြည်နယ်ဝန်ကြီးချုပ်က IDPs စခန်းများရှိ ပြည်သူများ ဂုဏ်သိက္ခာရှိစွာ နေရပ်ပြန်နိုင်ရေးအတွက် မိမိတို့ ကချင်ပြည်နယ်အစိုးရအဖွဲ့အနေဖြင့် လိုအပ်သည်များကို အဘက်ဘက်က ကူညီဆောင်ရွက်ပေးသွားမည်ဖြစ်ကြောင်း၊ IDPs စခန်းများအတွက် လူသားချင်းစာနာထောက်ထားမှု အကူအညီများပေးနိုင်ရေး၊ ကျန်းမာရေး၊ ပညာရေး၊ လူနေမှုဘဝ ဖွံ့ဖြိုးတိုးတက်ရေးနှင့် အသက်မွေးဝမ်းကျောင်းလုပ်ငန်းများ ဖော်ဆောင်ပေးနိုင်ရေးအတွက် မဟာဗျူဟာများ ချမှတ်ကာ ဆောင်ရွက်လျက်ရှိကြောင်း အားပေးစကား ပြောကြားသည်။

ဆက်လက်၍ ပြည်နယ်ဝန်ကြီးချုပ်နှင့် ပြည်နယ်ဝန်ကြီးများက အသစ်ပြောင်းရွှေ့လာသည့် အိမ်ထောင်စု ၁၆ စုနှင့် မြစ်ကြီးနားမြို့ရှိ ယာယီကယ်ဆယ်ရေးစခန်းများအတွက် ဆန်၊ ဆီ၊ ပဲ၊ ဆား၊ Family Kit၊ ဆောက်လုပ်ရေးသုံးပစ္စည်းများ၊ တာပေါ်လင်မိုးကာ၊ တစ်ကိုယ်ရေသုံး ကျန်းမာရေးပစ္စည်းများ၊ နှာခေါင်းစည်းများနှင့် လက်သန့်ဆေးရည်များ ထောက်ပံ့ပေးအပ်သည်။

တန်ဖိုးနည်းအိမ်ရာ

ထို့နောက် ပြည်နယ်ဝန်ကြီးချုပ်နှင့် အဖွဲ့ဝင်များသည် အသစ်ဆောက်လုပ်ပြီးစီးသည့် တန်ဖိုးနည်းအိမ်ရာများကို လှည့်လည်ကြည့်ရှုစစ်ဆေးခဲ့ပြီး ယာယီနေရပ်စွန့်ခွာပြည်သူများအား ရင်းရင်းနှီးနှီး တွေ့ဆုံအားပေးစကားပြောကြားခဲ့သည်။

ပြည်နယ် (ပြန်/ဆက်)

တနင်္သာရီတိုင်းဒေသကြီးအစိုးရအဖွဲ့ ဝန်ကြီးချုပ်ဖလား မြို့နယ်ပေါင်းစုံ ပိုက်ကျော်ခြင်းပြိုင်ပွဲ ဖွင့်ပွဲကျင်းပ

ထားဝယ် နိုဝင်ဘာ ၂၂
တနင်္သာရီတိုင်းဒေသကြီး အစိုးရအဖွဲ့ဝန်ကြီးချုပ်ဖလား မြို့နယ်ပေါင်းစုံ ပိုက်ကျော်ခြင်းပြိုင်ပွဲဖွင့်ပွဲအခမ်းအနားကို ယနေ့နံနက် ၉ နာရီက ထားဝယ်မြို့ ရွှေဝယ်သီရိ အားကစားခန်းမ၌ ကျင်းပသည်။

ကြိုးစားယှဉ်ပြိုင်

တနင်္သာရီတိုင်းဒေသကြီးဝန်ကြီးချုပ် ဦးမြတ်ကိုက တစ်မျိုးသားလုံးကျန်းမာကြံ့ခိုင်ရေးနှင့် တိုင်းဒေသကြီး ပိုက်ကျော်ခြင်းအားကစား အဆင့်အတန်းတိုးတက်မြင့်မားလာရေးအတွက် ရည်ရွယ်ကျင်းပသည့် ပြိုင်ပွဲတစ်ခုလည်းဖြစ်ကြောင်း၊ ထူးချွန်ထက်မြက်သော အားကစားသမားကောင်းများပေါ်ထွက်လာပြီး ပိုက်ကျော်ခြင်းအားကစားအဆင့်အတန်း ပိုမိုတိုးတက်မြင့်မားလာစေရေး အထောက်အကူပြုနိုင်ရေးအတွက် ရည်ရွယ်၍ ပြိုင်ပွဲကျင်းပခဲ့ခြင်းဖြစ်ကြောင်း၊ ပိုက်ကျော်ခြင်းအားကစားသမားများအနေဖြင့် အရည်အချင်းပြည့်ဝသော တိုင်းဒေသကြီးဂုဏ်ဆောင်၊ နိုင်ငံ့ဂုဏ်ဆောင် အားကစားသမားကောင်းများဖြစ်အောင် ကြိုးစားယှဉ်ပြိုင်ကစားသွားကြရန်လိုကြောင်း ပြောကြားသည်။

ထို့နောက် ပထမပွဲစဉ်အဖြစ် အမျိုးသား မြိတ်အသင်းနှင့် လောင်းလုံးအသင်းတို့ ယှဉ်ပြိုင်ကစားနေမှုကို တိုင်းဒေသကြီးဝန်ကြီးချုပ်နှင့် တိုင်းဒေသကြီးဝန်ကြီးများ၊ ဌာနဆိုင်ရာတာဝန်ရှိသူများ၊ ပြိုင်ပွဲဝင်အားကစားသမားများ၊ အားကစားဝါသနာရှင်များက ကြည့်ရှုအားပေးခဲ့ကြသည်။

ပြိုင်ပွဲတွင် အမျိုးသား ၁၀ သင်း၊ အမျိုးသမီးရှစ်သင်း ပါဝင်ယှဉ်ပြိုင်ကြပြီး ပြိုင်ပွဲကို နိုဝင်ဘာ ၂၆ ရက်အထိ ယှဉ်ပြိုင်ကစားသွားမည်ဖြစ်ကြောင်း သိရသည်။

တိုင်းဒေသကြီး(ပြန်/ဆက်)

■

နယ်စပ်ရေးရာဝန်ကြီးဌာန စက်မှုလက်မှုပညာသင်တန်းကျောင်းများ၌ သင်တန်းများ ဖွင့်လှစ်

နေပြည်တော် နိုဝင်ဘာ ၂၂
နယ်စပ်ရေးရာဝန်ကြီးဌာန ပညာရေးနှင့် လေ့ကျင့်ရေးဦးစီးဌာန ကွပ်ကဲမှုအောက်ရှိ နယ်စပ်ဒေသ တိုင်းရင်းသားလူငယ်များ စက်မှုလက်မှုပညာသင်တန်းကျောင်း အောင်ပန်း၊ လပွတ္တာ၊ ပုဏ္ဏားကျွန်း၊ ဘားအံတို့၌ စက်မှုလက်မှုပညာရပ် သင်တန်းဖွင့်ပွဲ အခမ်းအနားများကို ယနေ့နံနက်ပိုင်းတွင် အဆိုပါ သင်တန်းကျောင်းများ၌ ကျင်းပခဲ့သည်။

ရှင်းလင်းတင်ပြ

အောင်ပန်း နယ်စပ်ဒေသ တိုင်းရင်းသားလူငယ်များ စက်မှုလက်မှု ပညာသင်တန်းကျောင်း၌ ရှမ်းပြည်နယ်ဝန်ကြီးချုပ် ဒေါက်တာကျော်ထွန်းက လည်းကောင်း၊ လပွတ္တာ နယ်စပ်ဒေသတိုင်းရင်းသားလူငယ်များ စက်မှုလက်မှုပညာသင်တန်းကျောင်း၌ ခရိုင်အုပ်ချုပ်ရေးမှူး ဦးဇော်မျိုးညွန့်က လည်းကောင်း၊ ပုဏ္ဏားကျွန်း နယ်စပ်ဒေသတိုင်းရင်းသားလူငယ်များ စက်မှုလက်မှုပညာသင်တန်းကျောင်း၌ ခရိုင်အုပ်ချုပ်ရေးမှူး ဦးစိန်မြင့်က လည်းကောင်း တက်ရောက်၍ သင်တန်းဖွင့်အမှာစကားများပြောကြားခဲ့ပြီး ကျောင်းအုပ်များက သင်တန်းဆိုင်ရာ အချက်အလက်များအား ရှင်းလင်းတင်ပြခဲ့ကြသည်။

ရှမ်းပြည်နယ်ဝန်ကြီးချုပ်ဒေါက်တာကျော်ထွန်း စက်မှုလက်မှုပညာသင်တန်းကျောင်း (အောင်ပန်း) သင်တန်းဖွင့်ပွဲတွင် အမှာစကားပြောကြားစဉ်။

သင်တန်းဖွင့်ပွဲ အခမ်းအနား အသီးသီးသို့ သက်ဆိုင်ရာပြည်နယ်/တိုင်းဒေသကြီးများမှ အကြီးအကဲများ၊ ဌာနဆိုင်ရာ တာဝန်ရှိသူများ၊ သင်တန်းသားများနှင့် ဖိတ်ကြားထားသော ဧည့်သည်တော်များ တက်ရောက်ခဲ့ကြသည်။

အဆိုပါသင်တန်းကျောင်း လေးကျောင်းတွင် ဆောက်လုပ်ရေးသင်တန်းသို့ ၃၅ ဦး၊ လျှပ်စစ်သင်တန်းသို့ ၃၄ ဦး၊ ဂဟေသင်တန်းသို့ ၄၀၊ မော်တော်ယာဉ်စက်ပြင်သင်တန်းသို့ ၆၂ ဦးနှင့် လက်ကိုင်ဖုန်းပြင်သင်တန်းသို့ ၁၅ ဦး၊ စုစုပေါင်း သင်တန်းသား ၁၈၆ ဦးတို့အား ၂၀၂၁ ခုနှစ် နိုဝင်ဘာ ၂၂ ရက်မှ ၂၀၂၂ ခုနှစ် ဧပြီ ၂၂ ရက်အထိ ရက်သတ္တ၂၂ ပတ်ကြာ ကိုဗစ်-၁၉ စည်းကမ်းချက်များနှင့်အညီ ဖွင့်လှစ် သင်ကြားပို့ချသွားမည်ဖြစ်ပြီး သင်တန်းသားများ နေထိုင်စားသောက်ရေးနှင့် သင်တန်းသုံးပစ္စည်းများ အခမဲ့ထောက်ပံ့၍ သင်ကြားပေးသွားမည်ဖြစ်ကြောင်းနှင့် သင်တန်းဆင်းပြီးပါက အလုပ်အကိုင်ရရှိရေး ဆောင်ရွက်ပေးသွားမည်ဖြစ်ကြောင်း သိရသည်။

သတင်းစဉ်

ဧရာဝတီတိုင်းဒေသကြီးအစိုးရအဖွဲ့ ဝန်ကြီးချုပ်ဖလား ဘော်လီဘောပြိုင်ပွဲ ဖွင့်ပွဲကျင်းပ

ပုသိမ် နိုဝင်ဘာ ၂၂
ဧရာဝတီတိုင်းဒေသကြီး ပုသိမ်မြို့ ကိုးသိန်းအားကစားခန်းမ၌ နိုဝင်ဘာ ၂၀ ရက် နံနက်ပိုင်းကဧရာဝတီတိုင်းဒေသကြီး အစိုးရအဖွဲ့ ဝန်ကြီးချုပ်ဖလား ခြောက်ခရိုင် အသက် ၂၅ နှစ်အောက် အမျိုးသား၊ အမျိုးသမီး ဘော်လီဘောပြိုင်ပွဲ ဖွင့်ပွဲအခမ်းအနား ကျင်းပသည်။

ဧရာဝတီတိုင်းဒေသကြီးဝန်ကြီးချုပ် ဦးတင်မောင်ဝင်းက တိုင်းဒေသကြီးအတွင်းရှိ ခရိုင်အသီးသီးမှ ဘော်လီဘော အားကစားသမားများ အချင်းချင်း ချစ်ကြည်ရင်းနှီးမှု ခိုင်မာလာနိုင်စေရန်နှင့် တိုင်းဒေသကြီးကိုယ်စားပြု ထူးချွန်ထက်မြက်သော ဘော်လီဘော အားကစားသမားကောင်းများ ပေါ်ထွက်လာပြီး တိုင်းဒေသကြီး ဂုဏ်ကိုဆောင်နိုင်ကာ နိုင်ငံတော်အတွက်ပါ ဂုဏ်ဆောင်အားကစားသမားများဖြစ်အောင် ကြိုးစားသွားကြရန်လိုကြောင်း ပြောကြားသည်။

တိုင်းဒေသကြီး ဝန်ကြီးချုပ်နှင့် အဖွဲ့သည် တိုင်းဒေသကြီး လက်ရွေးစင်ဟောင်းများက သရုပ်ပြကစားခြင်းနှင့် ပြိုင်ပွဲဝင် အမျိုးသားအသင်းများဖြစ်သော ပုသိမ်ခရိုင်အသင်းနှင့် လပွတ္တာခရိုင်အသင်းတို့ ယှဉ်ပြိုင်ကစားနေမှုကို ကြည့်ရှုအားပေးခဲ့ကြသည်။

ပုသိမ်(ပြန်/ဆက်)

ရွှေတိဂုံစေတီတော် ဘဏ္ဍာတော်ထိန်းဂေါပကအဖွဲ့၏ ဩဝါဒါစရိယဆရာတော်၊ စေတိယင်္ဂဏဩဝါဒါစရိယဆရာတော်များနှင့် စေတိယင်္ဂဏနိဗဒ္ဓအလှူခံ ဆရာတော်များအား ဘဏ္ဍာတော်ထိန်းဂေါပကအဖွဲ့က ထပ်ဆင့်ဂုဏ်ပြု ပူဇော်ခြင်း “ဂုဏပူဇာ”အခမ်းအနားကျင်းပ

ရန်ကုန် နိုဝင်ဘာ ၂၂

ရွှေတိဂုံစေတီတော် ဘဏ္ဍာတော်ထိန်းဂေါပကအဖွဲ့က ကြီးမှူးကျင်းပသည့် ၂၀၂၂ ခုနှစ်တွင် နိုင်ငံတော်အစိုးရမှ ဘွဲ့တံဆိပ်တော် ဆက်ကပ်ပူဇော်ခြင်းခံယူရရှိတော်မူခဲ့သည့် ရွှေတိဂုံစေတီတော် ဘဏ္ဍာတော်ထိန်းဂေါပကအဖွဲ့၏ ဩဝါဒါစရိယဆရာတော်တစ်ပါး၊ စေတိယင်္ဂဏဩဝါဒါစရိယဆရာတော်နှစ်ပါးနှင့် စေတိယင်္ဂဏနိဗဒ္ဓအလှူခံဆရာတော်သုံးပါးတို့အား ရွှေတိဂုံစေတီတော် ဘဏ္ဍာတော်ထိန်းဂေါပကအဖွဲ့က ထပ်ဆင့်ဂုဏ်ပြု ပူဇော်ခြင်း “ဂုဏပူဇာ”အခမ်းအနားကို ယနေ့ နံနက် ၉ နာရီတွင် စေတီတော်ရင်ပြင် တောင်ဘက်ရှိ ရှေးဟောင်းဗုဒ္ဓရုပ်ပွားတော်များတန်ဆောင်း၌ ကျင်းပသည်။

ငါးပါးသီလခံယူ

အခမ်းအနားတွင် ရန်ကုန်တိုင်းဒေသကြီး သာကေတမြို့နယ် တိပိဋကလင်္ကာရကျောင်းတိုက်မှ အဂ္ဂမဟာ သဒ္ဓမ္မဇောတိကဓဇ ဘွဲ့တံဆိပ်တော်ရ ဆရာတော် ဘဒ္ဒန္တအဂ္ဂသာမိထံမှ ဂေါပကအဖွဲ့ဝင်များနှင့် ဂေါပကရုံးဝန်ထမ်းများက ငါးပါးသီလခံယူဆောက်တည်ကြသည်။

ထို့နောက် ဆရာတော်အရှင်သူမြတ်များ ရွတ်ပွားသရဇ္ဈာယ် ချီးမြှင့်တော်မူသော ပရိတ်တရားတော်များကို နာယူကြည်ညိုကြသည်။

ယင်းနောက် ရွှေတိဂုံစေတီတော် ဘဏ္ဍာတော်ထိန်း ဂေါပကအဖွဲ့ အလှည့်ကျသဘာပတိ ဂေါပကအဖွဲ့ဝင် ဦးမင်းလွင်က ဂုဏဝိသိဋ္ဌပူဇာမင်္ဂလာစကား လျှောက်ထားသည်။

ထို့နောက် ၂၀၂၂ ခုနှစ် နိုင်ငံတော်အစိုးရမှ ဘွဲ့တံဆိပ်တော်ဆက်ကပ်လှူဒါန်းခြင်း ခံယူရရှိတော်မူခဲ့ကြသည့် အဘိဓဇမဟာရဋ္ဌဂုရုဘွဲ့တံဆိပ်တော်ရ ဘဒ္ဒန္တဂန္ဓမာလာဘိဝံသ အလယ်တောရကျောင်းတိုက်ဆရာတော်၊ အဂ္ဂမဟာပဏ္ဍိတဘွဲ့တံဆိပ်တော်ရ ဘဒ္ဒန္တ နာရဒါဘိဝံသ ပါဠိတက္ကသိုလ်ညောင်တုန်းကျောင်းတိုက် လုရတနာကျောင်းဆရာတော်၊ အဂ္ဂမဟာပဏ္ဍိတ ဘွဲ့တံဆိပ်တော်ရ ဒေါက်တာ ဘဒ္ဒန္တပညာသီဟာဘိဝံသ ပဥ္စနိကာယ ကျောင်းတိုက်ဆရာတော်၊ အဂ္ဂမဟာသဒ္ဓမ္မဇောတိကဓဇဘွဲ့တံဆိပ်တော်ရ ဘဒ္ဒန္တ အဂ္ဂသာမိ တိပိဋကာလင်္ကာရ ကျောင်းတိုက်ဆရာတော်၊ အဂ္ဂမဟာဂန္ထဝါစကပဏ္ဍိတဘွဲ့ တံဆိပ်တော်ရ ဘဒ္ဒန္တပညာသာရာဘိဝံသ မင်္ဂလာရာမကျောင်းတိုက်ဆရာတော်နှင့် အဂ္ဂမဟာဂန္ထဝါစကပဏ္ဍိတဘွဲ့တံဆိပ်တော်ရ ဘဒ္ဒန္တမာနိတာဘိဝံသ သာသနဝံသကျောင်းတိုက် ဆရာတော်တို့အား ဂေါပကအဖွဲ့ဝင်များက တံဆိပ်တော်နှင့် လှူဖွယ်ပစ္စည်းများ ထပ်ဆင့်ဂုဏ်ပြုဆက်ကပ်လှူဒါန်းကြသည်။

အနုမောဒနာတရားနာယူ

ယင်းနောက် ရန်ကုန်တိုင်းဒေသကြီး ဗဟန်းမြို့နယ် ညောင်တုန်းပါဠိတက္ကသိုလ်ကျောင်းတိုက် လုရတနာကျောင်း ဆရာတော် အဂ္ဂမဟာပဏ္ဍိတ ဘွဲ့တံဆိပ်တော်ရ ဘဒ္ဒန္တနာရဒါဘိဝံသထံမှ အနုမောဒနာတရားနာယူကာ ရေစက်သွန်းချ အမျှပေးဝေပြီး အခမ်းအနားကို ရုပ်သိမ်းလိုက်သည်။

သတင်းနှင့်ဓာတ်ပုံ – ကိုကိုဇော် (MNA)

✻ ရှေ့ဖုံးမှ

(၁၃၈၃ ခုနှစ်၊ နတ်တော်လပြည့်နေ့)မှာ ရေစက်ချအခမ်းအနားလုပ်ဖို့ အကြမ်းဖျင်း စီစဉ်ထားပါတယ်။ ဆက်လက်လှူဒါန်းကြမယ့် အလှူရှင်တွေရှိရင်လည်း လှူဒါန်းနိုင်ဖို့အတွက် ဆက်ပြီး လက်ခံသွားမှာဖြစ်ပါတယ်။ လောလောဆယ် အများလှူဒါန်းငွေနဲ့ စိုက်ပြီးကြိုလုပ်ဆောင်နေတာဖြစ်ပါတယ်”ဟု ရွှေတိဂုံစေတီတော် ဘဏ္ဍာထိန်းဂေါပကအဖွဲ့ဝင် ဦးဘိုးသင်းက ပြောသည်။

စီမံချက်ရေးဆွဲဆောင်ရွက်

ရွှေတိဂုံစေတီတော်မြတ်ကြီး လုံးတော်ပြည့်အဆင့်မြှင့်လျှပ်စစ်မီး ထွန်းညှိပူဇော်ခြင်းလုပ်ငန်းဆောင်ရွက်ရန်အတွက် ပြီးခဲ့သည့် ၂၀၁၉ ခုနှစ် ဇန်နဝါရီလပိုင်းက နိုင်ငံပိုင်သတင်းစာများမှ တင်ဒါခေါ်ယူခဲ့ခြင်းဖြစ်ပြီး ရွှေတိဂုံစေတီတော်ဘဏ္ဍာတော်ထိန်းဂေါပကအဖွဲ့၏ ကြီးကြပ်မှုဖြင့် လျှပ်စစ်ဆိုင်ရာ နည်းပညာအကြံပေးအဖွဲ့ကို ဖွဲ့စည်း၍ စီမံချက်ရေးဆွဲဆောင်ရွက်ခဲ့ခြင်းဖြစ်သည်။ လျှပ်စစ်ဆိုင်ရာနည်းပညာအကြံပေးအဖွဲ့အနေဖြင့် ၁၉၉၈ ခုနှစ် ထာဝရဘက်စုံပြုပြင်စဉ် မူလထွန်းညှိထားသော မီးတိုင်၊ မီးလုံး၊ မီးအလင်းရောင်အခြေအနေများမှ ပိုမိုကောင်းမွန်မည့် နည်းပညာသတ်မှတ်ချက်များနှင့် လျှပ်စစ်ပစ္စည်းများအသုံးပြုရန် အကြံပြုချက်ဖြင့် စီမံဆောင်ရွက်ခဲ့ခြင်းဖြစ်၍ နည်းပညာဆိုင်ရာ အောင်မြင်ခဲ့သော Lighting Specialist Co.,Ltd (Krislite)က ၂၀၂၂ ခုနှစ် ဧပြီလတွင် လုပ်ငန်းများစတင် အကောင်အထည်ဖော်ဆောင်ရွက်ခဲ့ခြင်းဖြစ်ကြောင်းနှင့် စေတီတော်မြတ်ကြီးလုံးတော်ပြည့်အဆင့်မြှင့် လျှပ်စစ်မီးထွန်းညှိပူဇော်ခြင်းလုပ်ငန်းကို အများပြည်သူတို့၏ လှူဒါန်းငွေဖြင့် အကောင်အထည်ဖော် ဆောင်ရွက်ခဲ့ခြင်းဖြစ်ကြောင်း သိရသည်။

လုံးတော်ပြည့်လျှပ်စစ်မီး အဆင့်မြှင့် ထွန်းညှိပူဇော်ခြင်းလုပ်ငန်းများ ဆောင်ရွက်ပြီးစီးသွားပါက အဆင့်မြှင့်LED မီးလုံးများကြောင့် ပိုမိုထွန်းလင်းတောက်ပခြင်း၊ အသုံးပြုသောဝပ်အားလျော့ကျစေခြင်း၊ လျှပ်စစ်အန္တရာယ်လုံခြုံမှု ပိုမိုတိုးမြှင့်လာခြင်းတို့ ရရှိလာမည်ဖြစ်ကြောင်း သိရသည်။

သတင်း – ပွင့်သစ္စာ

ဓာတ်ပုံ– စိုးမြင့်အောင်

စိုက်ပျိုးရေးသိပ္ပံကျောင်းများတွင် ထိရောက်သော သင်ကြားမှုပုံစံ၊ လက်တွေ့လုပ်ငန်းခွင်သို့ အသင့်ဝင်ရောက်နိုင်မည့် လေ့ကျင့်မှုပုံစံတို့ဖြင့် သွက်လက်ထက်မြက်စွာ သင်ကြားနိုင်ရေး စီမံဆောင်ရွက်

နေပြည်တော် နိုဝင်ဘာ ၂၂

လယ်ယာကဏ္ဍတွင် အရည်အချင်းပြည့်ဝသည့် လူ့အရင်းအမြစ် အင်အားများ တိုးပွားလာရေးအတွက် အဓိကတာဝန်ယူ လေ့ကျင့်ပျိုးထောင်ပေးကြမည့် စိုက်ပျိုးရေးသိပ္ပံကျောင်းများနှင့် မွေးမြူရေးဒီပလိုမာသင်တန်းများအနေဖြင့် ကိုဗစ်–၁၉ ကပ်ရောဂါကို အကောင်းဆုံး ဖြတ်ကျော်နိုင်မည့် နေ့စဉ်လူနေမှုဘဝပုံစံသစ်ကိုဖော်ဆောင်ပြီး ထိရောက်သော သင်ကြားမှုပုံစံ၊ လက်တွေ့လုပ်ငန်းခွင်သို့ အသင့်ဝင်ရောက်နိုင်မည့် လေ့ကျင့်မှုပုံစံတို့ဖြင့် သွက်လက်ထက်မြက်စွာ သင်ကြားနိုင်ရေး စီမံဆောင်ရွက်သွားကြစေလိုကြောင်း ယမန်နေ့က ပျဉ်းမနား စိုက်ပျိုးရေးသိပ္ပံကျောင်း၌ ဌာနဆိုင်ရာ တာဝန်ရှိသူများ၊ စိုက်ပျိုးရေးသိပ္ပံကျောင်းအုပ်ကြီးနှင့် ဆရာ ဆရာမများနှင့်တွေ့ဆုံစဉ် စိုက်ပျိုးရေး၊ မွေးမြူရေးနှင့် ဆည်မြောင်းဝန်ကြီးဌာန ဒုတိယဝန်ကြီး ဒေါက်တာအောင်ကြီးက ဆွေးနွေးပြောကြားသည်။

ယင်းနောက် ဒုတိယဝန်ကြီးသည် ကိုဗစ်–၁၉ ကြောင့် သင်ကြားရေးလုပ်ငန်းများ ရပ်နားထားခဲ့သည့် စိုက်ပျိုးရေးသိပ္ပံကျောင်းများ၏ ၂၀၂၁–၂၀၂၂ ပညာသင်နှစ်ကို မကြာမီ ဖွင့်လှစ်တော့မည်ဖြစ်ရာ လိုအပ်သောအကြိုပြင်ဆင်မှုများနှင့် အသစ်ဖွင့်လှစ်မည့် မွေးမြူရေးဒီပလိုမာသင်တန်းအတွက် သင်ကြားမှု၊ သင်ယူမှု အထောက်အကူပြုများ ပြည့်စုံစေရေး၊ စာသင်ခန်း၊ လက်တွေ့ခန်းနှင့်ဓာတ်ခွဲခန်းများ အရည်အသွေးပြည့်ဝရေးနှင့် ကျောင်းဖွင့်ကာလအမီ လုပ်ငန်းများ ပြီးစီးရေးနှင့် အဆောက်အအုံများ ပြန်လည် ပြုပြင်ဆောင်ရွက်ထားရှိမှုတို့ကို ကြည့်ရှုစစ်ဆေးပြီး ကျောင်းစာကြည့်တိုက်အတွက် နည်းပညာနှင့် အထွေထွေဗဟုသုတစာအုပ်များနှင့် ရန်ပုံငွေများ ပေးအပ်လှူဒါန်းခဲ့ကြသည်။

၂၀၂၁–၂၀၂၂ ပညာသင်နှစ်၌ စိုက်ပျိုးရေးဒီပလိုမာသင်တန်းများကို စိုက်ပျိုးရေးသိပ္ပံ (နေပြည်တော်၊ ပျဉ်းမနား)၊ သထုံ၊ မြောင်းမြ၊ ရွှေဘို၊ ပုသိမ်ကြီး၊ ပွင့်ဖြူ၊ သာယာဝတီ၊ ထားဝယ်၊ ဟဲဟိုး၊ မြစ်ကြီးနား၊ ဒီးမော့ဆို၊ ဖွဲကပင်(ဘားအံ)၊ လုံပီး (ဖလမ်း)၊ ကျောက်တော်၊ ဟုမ္မလင်းတို့တွင် ဖွင့်လှစ်သွားမည်ဖြစ်ပြီး မွေးမြူရေးဒီပလိုမာ သင်တန်းများကို စိုက်ပျိုးရေးသိပ္ပံ (နေပြည်တော်၊ပျဉ်းမနား)၊ ပုသိမ်ကြီးနှင့် ဟဲဟိုးတို့တွင် ရှေ့ပြေးဖွင့်လှစ်သွားမည်ဖြစ်ကာ စိုက်ပျိုးရေးသိပ္ပံကျောင်းအားလုံးတွင် တိုးချဲ့ဖွင့်လှစ်သွားမည်ဖြစ်ကြောင်း၊ စက်မှုလယ်ယာ ဒီပလိုမာသင်တန်းများ ဖွင့်လှစ်ပေးနိုင်ရေးကိုလည်း ကြိုးပမ်းလျက်ရှိကြောင်း သိရသည်။

ထို့နောက် ဒုတိယဝန်ကြီးသည် စိုက်ပျိုးရေး သုတေသနဦးစီးဌာန (ရေဆင်း) တွင် ကျင်းပမည့် လိမ္မော်နှင့် ရှောက် မျိုးရင်းဝင်သစ်သီးပင်များ ပြိုင်ပွဲ၊ ပြပွဲနှင့် စကားဝိုင်းဆွေးနွေးပွဲ ကျင်းပရေး အကြိုလုပ်ငန်းများ ဆောင်ရွက်နေမှုကို ကြည့်ရှုစစ်ဆေးခဲ့ကြပြီး စိုက်ပျိုးရေး သုတေသနဦးစီးဌာနရှိ စာကြည့်တိုက်အတွက် စာအုပ်နှင့် ရန်ပုံငွေများ ပေးအပ်လှူဒါန်းခဲ့ကြောင်း သိရသည်။

သတင်းစဉ်

ပင်လယ်ငါးဖမ်း ရေလုပ်သားများအတွက် အခြေခံလုပ်ငန်းကျွမ်းကျင်မှု သင်တန်းဖွင့်လှစ်

ရန်ကုန် နိုဝင်ဘာ ၂၂

ရန်ကုန်တိုင်းဒေသကြီး ငါးလုပ်ငန်းဦးစီးဌာနက ရေလုပ်သားများအတွက် အခြေခံလုပ်ငန်းကျွမ်းကျင်မှု သင်တန်း (၄/၂၀၂၂)ကို ယနေ့ နံနက် ၈နာရီတွင် အင်းစိန်မြို့နယ် ကြို့ကုန်းရှိ ငါးလုပ်ငန်းအတတ်သင်သိပ္ပံ (ကြို့ကုန်း)၌ ဖွင့်လှစ်သည်။

သင်တန်းဖွင့်ပွဲတွင် ရန်ကုန်တိုင်းဒေသကြီး ငါးလုပ်ငန်းဦးစီးဌာနမှူး ညွှန်ကြားရေးမှူး ဦးမြင့်ရွှေနှင့် မြန်မာနိုင်ငံ ပင်လယ်ငါးဖမ်းလုပ်ငန်းရှင်များအသင်းအတွင်းရေးမှူး ဦးကျော်နိုင်တို့က အမှာစကားပြောကြားသည်။

သင်တန်းကို သင်တန်းသား ရေလုပ်သား ၃၀ တက်ရောက်သင်ကြားမည်ဖြစ်၍ သင်တန်းကာလမှာ ယနေ့တစ်ရက်တာဖြစ်ပြီး ပင်လယ်ငါးဖမ်း ရေလုပ်သားများအတွက် လုပ်ငန်းခွင်အတွင်း ထိခိုက်မှု မရှိစေရေး၊ လုပ်ငန်းခွင်ကျန်းမာရေးနှင့် အသက်အန္တရာယ်ကင်းရှင်းစေရေး၊ မြန်မာ့ပင်လယ် ငါးလုပ်ငန်းဥပဒေဆိုင်ရာသိကောင်းစရာများ၊ ရေကြောင်းစောင့်ကြည့်ထိန်းချုပ်ရေးကိရိယာနှင့် ပတ်သက်သည့် ညွှန်ကြားချက်များ၊ ဆိပ်ကမ်းအကြောင်း မီးဘေးကြိုတင်ကာကွယ်ရေး ရှေးဦးပြုစုခြင်း၊ ငါး၊ ပုစွန်ကိုင်တွယ်ခြင်း၊ အရည်အသွေး ထိန်းသိမ်းခြင်းနှင့် ရေကြောင်းပညာရေးဆိုင်ရာ သိကောင်းစရာများကို ကျွမ်းကျင်ပညာရှင်များက ကိုဗစ်–၁၉ ရောဂါ ကာကွယ်ရေးစည်းကမ်းချက်များနှင့်အညီ ဖွင့်လှစ်သင်ကြားဆွေးနွေး ပို့ချသွားမည်ဖြစ်သည်။

ဥာဏ်ဟိန်း

NUG အကြမ်းဖက်အဖွဲ့ရဲ့ "Hit List" ဘာလဲ၊ ဘယ်လဲ

မင်းခန့်

ယခုရက်ပိုင်းအတွင်း ဆိုရှယ်မီဒီယာပေါ်မှာ Hot ဖြစ်နေတဲ့ကိစ္စတစ်ခုကတော့ NUG အကြမ်းဖက်အဖွဲ့ရဲ့ အကြမ်းဖက်သတ်ဖြတ်မယ့်အမည်စာရင်း "Hit List" ထွက်လာပြီး လက်အောက်ခံ PDF အဖွဲ့တွေကို NUG ရဲ့ ပြည်ထဲရေးဝန်ကြီးဆိုသူက တိုက်ရိုက်ညွှန်ကြားဆောင်ရွက်နေတယ်ဆိုတဲ့ ကိစ္စဖြစ်ပါတယ်။ ဒီကိစ္စက နိုင်ငံတကာအဖွဲ့အစည်းတွေနဲ့ မီဒီယာတွေအကြားမှာ ဟိုးလေးတကျော်ကျော်ဖြစ်သွားခဲ့တာပါ။ ဒီသတင်းထွက်ပေါ်လာပြီးနောက်မှာ NUG အကြမ်းဖက်အဖွဲ့က ဆာဆာနဲ့ ဇင်မာအောင်တို့က ထွက်ပေါ်နေတဲ့ "Hit List" စာရင်းက သူတို့လုပ်တာမဟုတ်ကြောင်း နိုင်ငံတကာအဖွဲ့အစည်းတွေနဲ့ မီဒီယာတွေကို အသည်းအသန်ဖြေရှင်းချက်ပေးနေရတာကို တွေ့ရပါတယ်။

မဟာမိတ်လက်အောက်ခံအကြမ်းဖက်အဖွဲ့

၂၀၂၂ ခုနှစ် နိုဝင်ဘာလ ၈ ရက်နေ့က ဆာဆာက NUG အဖွဲ့အနေနဲ့ အကြမ်းဖက်သတ်ဖြတ်ရမယ့် အမည်စာရင်း "Hit List" ကို ၎င်းရဲ့ မဟာမိတ်လက်အောက်ခံအကြမ်းဖက်အဖွဲ့တွေဆီကို ပေးပို့ခဲ့တယ်ဆိုတဲ့သတင်းက သတင်းမှားတွေသာဖြစ်တယ်ဆိုပြီး သဘောထားထုတ်ပြန်ခဲ့ပါတယ်။ နိုဝင်ဘာလ ၁၀ ရက်နေ့မှာလည်း NUG အကြမ်းဖက်အဖွဲ့က ဇင်မာအောင်ကလည်း အလားတူ ဖြေရှင်းချက်မျိုး VOA မီဒီယာကို ဘူးခံပြီး ငြင်းဆိုဖြေကြားခဲ့တာကို တွေ့ရပါတယ်။

သို့သော်လည်း ဒီလိုငြင်းဆိုနေတဲ့အချိန်မှာ "Hit List" ထဲမှာပါဝင်တဲ့ ငြိမ်းချမ်းရေးဆောင်ရွက်နေသူတစ်ဦးက နိုင်ငံတကာသံတမန်အသိုင်းအဝိုင်းဆီကို အကူအညီတောင်းထားတဲ့ စာတစ်စောင်က ထပ်မံထွက်ပေါ်လာပါတယ်။ ဒီစာထဲမှာ NUG ရဲ့ လမ်းစဉ်က နိုင်ငံတကာက စံထားတဲ့တန်ဖိုးတွေနဲ့ ဆန့်ကျင်နေတယ်ဆိုတဲ့အကြောင်း၊ NUG/PDF တွေအနေနဲ့ အောက်တိုဘာလတစ်လအတွင်းမှာတင် အပြစ်မဲ့ပြည်သူ ၁၈၈ ဦးကို သတ်ဖြတ်ခဲ့ကြကြောင်း၊ ယခုအချိန်အထိသတ်ဖြတ်ခံရတဲ့ အပြစ်မဲ့ပြည်သူ ၆၀၀ ကျော်ပြီဖြစ်ကြောင်း၊ နိုင်ငံတကာအသိုင်းအဝိုင်းအနေနဲ့ မကောင်းဆိုးဝါးဖြစ်လာနေတဲ့ NUG/PDF ရဲ့ အကြမ်းဖက်လုပ်ရပ်တွေကို ရပ်တန့်ပေးနိုင်ဖို့ စိတ်ဓာတ်နဲ့ နိုင်ငံရေးသြဇာအာဏာရှိပါကြောင်း၊ ဒီ "Hit List" မှာ စစ်တပ်ကိုထောက်ပံ့ပေးနေတယ်လို့ NUG အနေနဲ့ ယူဆထားတဲ့စီးပွားရေးသမားတွေ၊ နိုင်ငံရေးသမားတွေ၊ အနုပညာရှင်တွေအပြင်၊ ငြိမ်းချမ်းရေးအတွက် ဆောင်ရွက်နေတဲ့ပညာရှင်တွေပါ ပါဝင်နေကြောင်း၊ ပြည်သူ့ပါတီမှ ဦးကိုကိုကြီး၊ မွန်ညီညွတ်ရေးပါတီက ပြည်နယ်လွှတ်တော် ဒုဥက္ကဋ္ဌဟောင်း ဒေါက်တာအောင်နိုင်ဦးနဲ့ ပါတီဝင်တွေကိုလည်း အကြိမ်ပေါင်းများစွာ အကြမ်းဖက်ခြိမ်းခြောက်မှုတွေ ပြုလုပ်နေကြောင်း။

နိုင်ငံတကာသံတမန်အသိုင်းအဝိုင်း

၎င်းတို့က ဘက်မလိုက်သူ (ကြားနေ) မှန်သမျှကို ခြိမ်းခြောက်သတ်ဖြတ်နေကြကြောင်း၊ အကြမ်းဖက် NUG အဖွဲ့တွင် ပစ်မှတ်ထားသတ်ဖြတ်သည့် ပုံစံ (၃) မျိုးရှိကြောင်း၊ ပထမတစ်မျိုးမှာ NUG က တိုက်ရိုက်ထိန်းချုပ်စေခိုင်းခြင်းဖြစ်ကြောင်း၊ ဒုတိယတစ်မျိုးမှာ လိုအပ်တဲ့သတင်းအချက်အလက်တွေနဲ့ လိုအပ်တဲ့အုပ်ချုပ်ထောက်ပံ့မှုကို NUG က စီစဉ်ပေးပြီး ၎င်းတို့နဲ့ ဆက်စပ်အဖွဲ့တွေက ဆောင်ရွက်ခြင်းဖြစ်ကြောင်း၊ တတိယတစ်မျိုးကတော့ ဒေသအလိုက် PDF တွေက ဆောင်ရွက်နေခြင်းဖြစ်ပြီး NUG မှ လွှင်ကိုလတ်(တရားခံပြေး) က ကြိုးကိုင်နေကြောင်းနဲ့ ၎င်းအနေနဲ့ PDF အဖွဲ့ ၆၀ ကျော်နဲ့ အွန်လိုင်းတွေ့ဆုံပွဲလုပ်နေတဲ့ အထောက်အထားဓာတ်ပုံကိုပါ တွဲဖက်ပြီးပေးပို့ပါကြောင်းစသဖြင့် ဖော်ထုတ်ရေးသားထားပြီး နိုင်ငံတကာသံတမန်အသိုင်းအဝိုင်းကို အကူအညီတောင်းခံခဲ့တာကို တွေ့ရပါတယ်။

NUG အကြမ်းဖက်အဖွဲ့အနေနဲ့ ပြောင်လိမ်နေပေမယ့်လည်း ဒီလိုနိုင်ငံရေးနဲ့ သံတမန်အသိုင်းအဝိုင်းကို ရောက်ရှိခဲ့တဲ့ "Hit List" ဆိုတာက အမှန်တကယ်ရှိနေတာဖြစ်လို့ NUG ကို ထိတွေ့ဆက်ဆံပြီး ထောက်ပံ့ပေးနေတဲ့ အချို့နိုင်ငံတကာအသိုင်းအဝိုင်းက သတိပြုမိလာပြီး သူတို့အကြမ်းဖက်လုပ်ရပ်တွေ မဖုံးနိုင်မဖိနိုင်ဖြစ်လာရတဲ့ကိစ္စဖြစ်ပါတယ်။ ဒါကြောင့်လည်း ၂၀၂၂ ခုနှစ် နိုဝင်ဘာလ ၁၀ ရက်နေ့က ထုတ်ပြန်ခဲ့တဲ့ ကမ္ဘာ့ကုလသမဂ္ဂလုံခြုံရေးကောင်စီရဲ့ မြန်မာနိုင်ငံဆိုင်ရာထုတ်ပြန်ချက်မှာတောင် ယခုဖြစ်ပွားနေတဲ့ အကြမ်းဖက်မှုတွေရပ်တန့်ဖို့နဲ့ အရပ်သားတွေရဲ့လုံခြုံရေးသေချာအောင် ဆောင်ရွက်ဖို့ တာဝန်ရှိသူတွေကို တိုက်တွန်းထားတဲ့အချက်တွေ ပါဝင်လာတာကို တွေ့ရပါတယ်။ NUG/PDF တွေရဲ့ အကြမ်းဖက်ဝါဒနဲ့ အကြမ်းဖက်လုပ်ရပ်တွေကို လက်မခံနိုင်ကြတော့တာကြောင့် ၎င်းတို့ကို ထိတွေ့ဆက်ဆံနေကြတဲ့ နိုင်ငံတကာအသိုင်းအဝိုင်းက ဒီ "Hit List" အကြောင်းကို ထုတ်ဖော်သတိပေးလာကြတာဖြစ်ပါတယ်။

ဆာဆာ၊ ဇော်ဝေစိုးနဲ့ NUG / PDF လော်ဘီတွေရဲ့လုပ်ဆောင်၊ ပြောကြားချက်တွေဟာ လုပ်ကြံဖန်တီးထားတဲ့အချက်တွေမဟုတ်ဘဲ အများပြည်သူအကြားမှာ ပျံ့နှံ့နေပြီး အလွယ်တကူရရှိနိုင်တဲ့အထောက်အထားတွေ ဖြစ်ပါတယ်။ ငြင်းမရတဲ့နှုတ်ထွက်စကားတွေဖြစ်ပါတယ်။ ကမ္ဘာ့နိုင်ငံတချို့က NUG / PDF ကို တရားဝင်အသိအမှတ်မပြုပေမယ့်လည်း ဒီလိုအကြမ်းဖက်သမားတွေကို သူတို့ရဲ့နိုင်ငံတွေမှာ လက်ခံထားတာတွေ၊ ထိတွေ့ဆက်ဆံနေတာတွေက အကြမ်းဖက်ဝါဒနဲ့ အကြမ်းဖက်မှုတွေကို အားပေးနေတာလားလို့ မေးခွန်းထုတ်ရမလိုဖြစ်နေပါတယ်။ ISIS၊ Al-Qaeda နဲ့ Hezbollah လို အကြမ်းဖက်အဖွဲ့အစည်းတွေ မြန်မာနိုင်ငံနဲ့ ဒေသတွင်းမှာ ထပ်ပြီး မွေးထုတ်ပေးနေတာလားဆိုတာ သံသယဖြစ်

NUG အဖွဲ့ရဲ့အကြမ်းဖက်သတ်ဖြတ်မယ့် "Hit List" သတင်း online ပေါ်မှာ ပျံ့နှံ့နေပြီး တကယ့်လက်တွေ့မှာလည်း အကြမ်းဖက် NUG/ PDF အဖွဲ့တွေအနေနဲ့ ရပ်ပိုင်းဆိုင်ရာအရကော စိတ်ဓာတ်ပိုင်းဆိုင်ရာအရပါ အကြမ်းဖက်မှုတွေကျူးလွန်နေကြောင်းကို ပြည်သူလူထုရဲ့ နေ့စဉ်လူမှုဘဝမှာ ထင်ရှားစွာမြင်တွေ့ကြားသိနေရပါတယ်။ အပြစ်မဲ့ပြည်သူတွေနဲ့ သံဃာတော်တွေကို ဒလန်လို့စွပ်စွဲသတ်ဖြတ်နေမှုတွေ၊ ရပ်ကွက်/ ကျေးရွာအုပ်ချုပ်ရေးအဖွဲ့တွေကို အကြောင်းမဲ့သတ်ဖြတ်နေမှုတွေ၊ ကျောင်းဆရာ ဆရာမနဲ့ ပညာရေးဝန်ထမ်းတွေကို ရက်ရက်စက်စက် မိသားစုလိုက်လုပ်ကြံသတ်ဖြတ်မှုတွေ၊ အရပ်ဘက်ပစ်မှတ်တွေနဲ့ စာသင်ကျောင်းတွေကို ဗုံးခွဲတိုက်ခိုက်နေမှုတွေ၊ ကိုဗစ်ရောဂါ ကာကွယ်တားဆီး၊ တိုက်ဖျက်ရေးဆောင်ရွက်နေတဲ့နေရာတွေကို အကြမ်းဖက်ခဲ့ကြတာတွေ၊ လူနေအိမ်တွေကို မီးရှို့ဖျက်ဆီးနေကြတဲ့ကိစ္စတွေကို NUG ကမွေးဖွားခဲ့တဲ့ PDF နဲ့အစွန်းရောက် NLD ထောက်ခံသူတွေက နေ့စဉ်လုပ်ဆောင်နေကြတာကို အားလုံးအသိပဲဖြစ်ပါတယ်။

အခုလို NUG၊ PDF နဲ့ NLD အစွန်းရောက်ပြည်ဖျက်သမားတွေရဲ့ အကြမ်းဖက်လုပ်ရပ်တွေကို လျစ်လျူရှုပြီး အကြမ်းဖက်ကြောင်းသိပါလျက် နှုတ်ဆိတ်နေတဲ့ နိုင်ငံတကာအဖွဲ့အစည်းကြီးတွေနဲ့ ဒီမိုကရေစီလက်ခံကျင့်သုံးနေကြတဲ့ ဒီမိုကရေစီဘိုးအေနိုင်ငံကြီးသားတွေ၊ အစိုးရတွေကိုလည်း စာရေးသူအနေနဲ့ ဘာအတွက်ကြောင့် အကြမ်းဖက်မှုတစ်စုံတစ်ရာအတွက် မှတ်ချက်ပေးဖို့၊ ရှုတ်ချဖို့၊ တားမြစ်ဖို့ လက်တွန့်နေတာကို အံ့သြဘနန်းဖြစ်ရသလို ဒီမိုကရေစီလက်ခံကျင့်သုံးနေတဲ့ နိုင်ငံသားတစ်ယောက်အနေနဲ့လည်း စိတ်မကောင်းဖြစ်

ထေရဝါဒဗုဒ္ဓဘာသာ အထွန်းကားဆုံးနိုင်ငံ

အဆိုးဆုံးကတော့ ဗုဒ္ဓဘာသာကို အများဆုံးကိုးကွယ်ကြတဲ့ မြန်မာနိုင်ငံလို လူ့အဖွဲ့အစည်းမှာ ဘုရား၊ တရား၊ သံဃာ၊ မိဘ၊ ဆရာသမား အနန္တော အနန္တဂိုဏ်းဝင် သံဃာတော်တွေကို ဒလန်လို့စွပ်စွဲပြီး သတ်ဖြတ်နေကြတာနဲ့ အပြစ်မဲ့ဆရာ ဆရာမတွေကို သတ်ဖြတ်နေကြတာက လောကီရေးအရရော လောကုတ္တရာအရပါ ဘယ်လိုမှလက်ခံလို့မရတဲ့ အကြမ်းဖက်မှုတွေဖြစ်ပါတယ်။ ၂၀၂၂ ခုနှစ် မေလ ၃ ရက်နေ့ကနေ နိုဝင်ဘာလ ၂၀ ရက်နေ့အထိ အကြမ်းဖက်သတ်ဖြတ်ခံရတဲ့ သံဃာတော် ၁၂ ပါးနဲ့ ပြင်းထန်စွာဒဏ်ရာရရှိခဲ့တဲ့ သံဃာ ၁၃ ပါး ရှိပြီဖြစ်ပါတယ်။ ထေရဝါဒဗုဒ္ဓဘာသာ အထွန်းကားဆုံးနိုင်ငံအဖြစ် ကမ္ဘာ့နိုင်ငံများက အသိအမှတ်ပြုထားရတဲ့ မြန်မာနိုင်ငံမှာ ရဟန်းသံဃာတော်တွေကို ယခုလို သတ်ဖြတ်မှုတွေဟာ ဘာသာသာသနာအတွက် အလွန်အန္တရာယ်ကြီးမားပြီး ဗုဒ္ဓဘာသာဝင်တိုင်းအတွက် ဝမ်းနည်းစိတ်မကောင်းစရာဖြစ်ရပ်ဆိုးကြီးတွေဖြစ်ပါတယ်။

အလားတူ နောက်ထပ်စိတ်မကောင်းစရာဖြစ်ရပ်တွေကတော့ ပညာရေးကဏ္ဍကို အကြမ်းဖက်တိုက်ခိုက်ခြင်းဖြစ်ပါတယ်။ NUG အဖွဲ့ရဲ့ စီစဉ်စေခိုင်းမှုအရ အကြမ်းဖက်သမားတွေဟာ ပညာရေးဝန်ထမ်းတွေ CDM လှုပ်ရှားမှုမှာ ပါဝင်လာအောင် Social Punishment အမည်တပ်ပြီး လူမှုရေးအရ အသရေဖျက် အနိုင်ကျင့်ခဲ့ကြပါတယ်။ ကျောင်းတွေပြန်ဖွင့်ချိန်မှာလည်း ကလေးငယ်တွေ စာမသင်ကြားနိုင်အောင် စာသင်ကျောင်းတွေကို မိုင်းတွေ၊ လက်ပစ်ဗုံးတွေနဲ့ ဖောက်ခွဲတိုက်ခိုက်ခြင်း၊ မီးရှို့ဖျက်ဆီးခြင်းတွေကို ဆင်ခြင်တုံတရားကင်းမဲ့စွာ လုပ်ဆောင်ခဲ့ကြပါတယ်။ CDM မလုပ်ဘဲ ဂုဏ်သိက္ခာပြည့်ဝစွာနဲ့ ဆရာ့ကျင့်ဝတ်တွေနဲ့အညီ တာဝန်ကျေပွန်စွာ ပညာသင်ကြားပေးနေကြတဲ့ အပြစ်မဲ့ဆရာ ဆရာမတွေကိုလည်း ဘာရန်ငြိုးရန်စမှမရှိဘဲ ရက်ရက်စက်စက်လုပ်ကြံသတ်ဖြတ်ခဲ့ကြပါတယ်။ ၂၀၂၂ ခုနှစ် ဖေဖော်ဝါရီလ ၁ ရက်နေ့ကနေ နိုဝင်ဘာလ ၁၅ ရက်နေ့အထိ တိုင်းဒေသကြီးနဲ့ပြည်နယ်အသီးသီးက စာသင်ကျောင်းတွေကို ဗုံးခွဲမီးရှို့ တိုက်ခိုက်မှု ၄၄၄ ကြိမ်ရှိပြီး အကြမ်းဖက်သတ်ဖြတ်ခံရသည့် ဆရာ ဆရာမ သေဆုံးသူ ခုနစ်ဦး၊ ဒဏ်ရာရ ၁၃ ဦးနဲ့ ပညာရေးဝန်ထမ်းသေဆုံးသူ ငါးဦး၊ ဒဏ်ရာရ နှစ်ဦး စုစုပေါင်း ၂၇ ဦး ရှိပါတယ်။

ဘယ်နိုင်ငံ၊ ဘယ်လူမျိုးမဆို မိဘတိုင်းသားသမီးတွေကို ပညာတတ်ကြီးတွေ ဖြစ်စေချင်ကြပါတယ်။ NUG/ PDF အကြမ်းဖက် အဖွဲ့တွေက ကလေးတွေ ကျောင်းသွားလို့မရအောင် အကြမ်းဖက်နေကြတာက မိဘတိုင်းရဲ့မျှော်လင့်ချက်တွေကို ရိုက်ချိုးနေတာဖြစ်ပါတယ်။ ပညာရေးကဏ္ဍကို အကြမ်းဖက်တာက တိုင်းပြည်ရဲ့အနာဂတ်ကို ဖျက်ဆီးနေတာဖြစ်ပါတယ်။ ဒီလိုတိုင်းပြည်ရဲ့အနာဂတ်ကို ဖျက်ဆီးဖို့စီစဉ်စေခိုင်းသူတွေဟာ နိုင်ငံရေးအတ္တကြီးနေတဲ့ ဝရမ်းပြေး NUG အဖွဲ့ကဖြစ်ပြီး လက်တွေ့လုပ်ဆောင်နေသူတွေက အစွန်းရောက် NLD ပါတီဝင်နဲ့ အကြမ်းဖက်သမား PDF တွေဖြစ်တယ်ဆိုတာ ဘယ်လိုမှငြင်းလို့မရတဲ့သက်သေတွေ အခိုင်အမာရှိနေပါတယ်။ မြန်မာ့လူ့အဖွဲ့အစည်းရဲ့ယဉ်ကျေးမှုနဲ့ ယုံကြည်ကိုးကွယ်မှုအရ အနန္တောအနန္တဂိုဏ်းဝင်ဖြစ်တဲ့ ရဟန်းသံဃာတော်နဲ့ ဆရာ ဆရာမတွေကို ရန်ငြိုးရန်စမရှိဘဲ လုပ်ကြံသတ်ဖြတ်မှုတွေ ကျူးလွန်နေတာက NUG/ PDF နဲ့ အစွန်းရောက် NLD ထောက်ခံသူတွေဟာ လူမဆန်တဲ့အကြမ်းဖက်သမားတွေဖြစ်တယ်ဆိုတာ ရှင်းရှင်းလင်းလင်း ပြဆိုနေပါတယ်။ သံဃာတော်တွေနဲ့ ဆရာ ဆရာမတွေကို အကြောင်းမဲ့သတ်ဖြတ်တဲ့ကိစ္စက အင်မတန်မှ ယုတ်မာရိုင်းစိုင်းလှပါတယ်။ မြန်မာ့လူ့အဖွဲ့အစည်းသာမက ကမ္ဘာ့လူ့အဖွဲ့အစည်းမှာပါ ဘယ်လိုမှလက်ခံလို့မရနိုင်တဲ့ နိုင်ငံရေးအစွန်းရောက် အကြမ်းဖက်လုပ်ရပ်တွေဖြစ်ပါတယ်။

စာမျက်နှာ ၇ သို့ ◆

◆ **စာမျက်နှာ ၆ မှ**

ဒ့ါအပြင် NUG/ PDF တွေအနေနဲ့ ကမ္ဘာ့အကြမ်းဖက်အဖွဲ့အစည်းတွေဖြစ်တဲ့ အယ်လ်ခိုင်ဒါ (Al–Qaeda) နဲ့ အိုင်းစစ် (ISIS) တို့နည်းတူ လူတွေကို အစုလိုက်အပြုံလိုက်သတ်ဖြတ်ဖို့ ကြိုးစားခဲ့ကြတဲ့လုပ်ရပ်တွေလည်း ရှိပါတယ်။ ၂၀၂၁ ခုနှစ် ဩဂုတ်လ ၁၂ ရက်နေ့မှာ အကြမ်းဖက်သမားတွေက AIR KBZ က ပြည်တွင်းခရီးစဉ်ပြေးဆွဲလျက်ရှိတဲ့ ATR–72–600 အမျိုးအစား လေယာဉ်အမှတ် (XY–AMP)၊ (XY–AMN)၊ (XY–AMO) လေယာဉ် သုံးစင်းရဲ့ Pitot Tube တွေထဲမှာ သစ်ရွက်စိမ်း၊ သစ်ရွက်ခြောက်တွေထည့်ပြီး လေယာဉ်ပျက်ကျအောင် ဆောင်ရွက်ခဲ့ကြပါတယ်။ တာဝန်ရှိသူတွေက အချိန်မီစစ်ဆေးတားဆီးနိုင်ခဲ့လို့ ခရီးသည်တွေ အစုလိုက်အပြုံလိုက်သေဆုံးမယ့်ဘေးကနေ ကံကောင်းစွာလွတ်မြောက်ခဲ့ပါတယ်။ ၂၀၂၁ ခုနှစ် အောက်တိုဘာလ ၁ ရက်နေ့မှာလည်း PDF အကြမ်းဖက်အဖွဲ့က ရန်ကုန်တိုင်းဒေသကြီး ကြည့်မြင်တိုင်မြို့နယ် ဆင်မလိုက်မှတ်တိုင်အနီးမှာ YBS 20 ခရီးသည်ယာဉ်တစ်စီးကို ဖောက်ခွဲမိုင်းရှို့ဖျက်ဆီးခဲ့ကြပါတယ်။ ခရီးသည်တွေကို ကံကောင်းစွာနဲ့ ဘေးလွတ်ရာ အချိန်မီရွှေ့ပြောင်းနိုင်ခဲ့ပါတယ်။

သက်သေအထောက်အထားများစွာရှိ

NUG အကြမ်းဖက်အဖွဲ့အနေနဲ့ လက်တွေ့ရုပ်ပိုင်းဆိုင်ရာအရသာမက စိတ်ပိုင်းဆိုင်ရာအရပါ အကြမ်းဖက်ဝါဒကို ကိုင်စွဲထားကြောင်း အကြမ်းဖက် NUG အဖွဲ့က ဝရမ်းပြေးပုဂ္ဂိုလ်တချို့နဲ့ NLD အမာခံလော်ဘီတွေ ဆောင်ရွက်ခဲ့ကြတဲ့ သက်သေအထောက်အထားများစွာလည်း ရှိနေပါတယ်။ NUG အကြမ်းဖက်အဖွဲ့က ဆာဆာအနေနဲ့ ၂၀၂၁ ခုနှစ် ဖေဖော်ဝါရီလအတွင်းမှာ ဆောင်ရွက်ခဲ့တဲ့ အမေရိကန်နိုင်ငံသားတစ်ဦးရဲ့ အွန်လိုင်းအကြမ်းဖက်သင်တန်းမှာ တက်ရောက်အားပေးစကားပြောကြားခဲ့ပါတယ်။ အဲဒီသင်တန်းမှာ လက်လုပ်သေနတ်၊ လက်လုပ်ဗုံးပြုလုပ်နည်းတွေ၊ အကြမ်းဖက်ဖောက်ခွဲနည်းတွေနဲ့ အစွန်းရောက်အတွေးအခေါ်တွေကို သင်ကြားပေးခဲ့တာဖြစ်ကြောင်းကို လွတ်လပ်တဲ့ အင်တာနက်မီဒီယာတစ်ခုဖြစ်တဲ့ New Naratif က စက်တင်ဘာလ ၉ ရက်နေ့မှာ ဖော်ထုတ်ရေးသားခဲ့ပါတယ်။

အမေရိကန်နိုင်ငံအနေနဲ့ ၉/၁၁ ဖြစ်စဉ် အကြမ်းဖက်တိုက်ခိုက်ခံရအပြီး ကမ္ဘာမှာ အစွန်းရောက်အကြမ်းဖက်သမားတွေ၊ အကြမ်းဖက်မှုနည်းလမ်းတွေ မပြန့်ပွားစေရေး ဒီလိုတရားမဝင်လက်နက်ပြုလုပ်နည်းတွေကို တားဆီးထိန်းချုပ်ဖို့ အကြမ်းဖက်မှုတားဆီးရေးဥပဒေများစွာနဲ့ ပြဋ္ဌာန်းကာကွယ်ထားပါတယ်။ ကမ္ဘာ့ကုလသမဂ္ဂအနေနဲ့လည်း အကြမ်းဖက်မှုတိုက်ဖျက်ရေးမဟာဗျူဟာတွေ ချမှတ်ထားပါတယ်။ ဒီလိုနိုင်ငံတကာက လက်မခံတဲ့ဆောင်ရွက်ချက်တွေကို New Naratif က ဖော်ထုတ်ရေးသားလို့ NUG အကြမ်းဖက်အဖွဲ့က ဆာဆာက ထိုသတင်းဌာနကို တရားစွဲမယ်လို့ ခြိမ်းခြောက်ခဲ့ပါသေးတယ်။ ဆိုလိုတာက ယခုပေါ်ထွက်နေတဲ့ “Hit List” ကိစ္စလိုမျိုးပဲ NUG/PDF ရဲ့ အကြမ်းဖက်လုပ်ရပ်တွေရဲ့ သက်သေအထောက်အထားတွေအဖြစ် နိုင်ငံတကာက သိရှိသွားမှာ စိုးရိမ်ပြီး အကြောက်အကန်ငြင်းဆိုခဲ့ရတဲ့ သာဓကတွေဖြစ်ပါတယ်။

NUG အကြမ်းဖက်အဖွဲ့က ဇော်ဝေစိုးအနေနဲ့လည်း ၎င်းရဲ့မိတ်ဖက်ပုဂ္ဂိုလ်တွေ၊ အဖွဲ့အစည်းတွေနဲ့တွေ့ဆုံတဲ့ Zoom Meeting တစ်ခုမှာ အကြမ်းဖက်လုပ်ငန်းဆောင်ရွက်ဖို့ ညွှန်ကြားထားတဲ့အစီအစဉ်တွေကို ၂၀၂၁ ခုနှစ် ဇွန်လ ၇ ရက်နေ့က ဖော်ထုတ်ပြောကြားခဲ့တာ မှတ်မိကြမယ်ထင်ပါတယ်။ အိတ်သေးသေးလေးတွေနဲ့ သယ်လာတာကို ဖွင့်မကြည့်မိဖို့လိုကြောင်း၊ ဖွင့်ကြည့်ရင် ကိစ္စတုံးသွားနိုင်ကြောင်း၊ အစားအစာတွေမှာလည်း အဆိပ်ခတ်ထားကြောင်း စသည်ဖြင့် အကြမ်းဖက်မှုဆောင်ရွက်ဖို့အတွက် ညွှန်ကြားထားတဲ့အချက်အလက်တွေကို ဖွင့်ဟပြောကြားခဲ့တာကို တွေ့ရှိရပါတယ်။ ဖျောက်ဖျက်လို့မရတဲ့ ဗီဒီယိုမှတ်တမ်းတွေ အတိအကျရှိပါတယ်။

NUG/PDF ရဲ့ အကြမ်းဖက်လုပ်ငန်းတွေအတွက် လော်ဘီလုပ်ပေးနေသူဖြစ်တဲ့ ယခင် NLD ပါတီမှာ သုတေသနတာဝန်ထမ်းဆောင်ခဲ့သူ ဝရမ်းပြေး မျိုးရန်နောင်သိန်းအနေနဲ့လည်း မိဘပြည်သူတွေရဲ့ သားသမီးတွေကို ကျောင်းမပို့ကြဖို့နဲ့ ကျောင်းပို့ရင် ခြေပြတ်/ လက်ပြတ်ဖြစ်သွားနိုင်ကြောင်း၊ အသက်သေဆုံးနိုင်ကြောင်း ခြိမ်းခြောက်တဲ့အစွန်းရောက်အကြမ်းဖက်လှုံ့ဆော်မှုတွေကို ဆိုရှယ်မီဒီယာများကတစ်ဆင့် ပြောင်ပြောင်တင်းတင်းပြောဆိုခဲ့ပါတယ်။

ငြင်းမရတဲ့နှုတ်ထွက်စကားတွေ

ဆိုရှယ်မီဒီယာတွေပေါ်မှာ အလားတူရေးသားပြောဆိုနေကြတဲ့ အခြားသောအစွန်းရောက်လော်ဘီတွေ၊ အကြမ်းဖက် NUG အဖွဲ့ဝင်တွေ၊ အမည်အမျိုးမျိုးနဲ့ ဖွဲ့စည်းထားတဲ့ PDF အဖွဲ့တွေကို မြင်တွေ့ရမှာဖြစ်ပါတယ်။ ဒီလိုမျိုး **ဆာဆာ၊ ဇော်ဝေစိုးနဲ့ NUG/ PDF လော်ဘီတွေရဲ့ လုပ်ဆောင်၊ ပြောကြားချက်တွေဟာ လုပ်ကြံဖန်တီးထားတဲ့အချက်တွေ မဟုတ်ဘဲ အများပြည်သူအကြားမှာ ပျံ့နှံ့နေပြီး အလွယ်**တကူရရှိနိုင်တဲ့ အထောက်အထားတွေဖြစ်ပါတယ်။ ငြင်းမရတဲ့ နှုတ်ထွက်စကားတွေဖြစ်ပါတယ်။ ကမ္ဘာ့နိုင်ငံတချို့က NUG/PDF ကို တရားဝင်အသိအမှတ်မပြုပေမယ့်လည်း ဒီလိုအကြမ်းဖက်သမားတွေကို သူတို့ရဲ့ နိုင်ငံတွေမှာ လက်ခံထားတာတွေ၊ ထိတွေ့ဆက်ဆံနေတာတွေက အကြမ်းဖက်ဝါဒနဲ့ အကြမ်းဖက်မှုတွေကို အားပေးနေတာလားလို့ မေးခွန်းထုတ်ရမလိုဖြစ်နေပါတယ်။ ISIS၊ Al–Qaeda နဲ့ Hezbollah လို အကြမ်းဖက်အဖွဲ့အစည်းတွေ မြန်မာနိုင်ငံနဲ့ဒေသတွင်းမှာ ထပ်ပြီးမွေးထုတ်ပေးနေတာလားဆိုတာ သံသယဖြစ်ဖွယ်ရှိပါတယ်။

အထူးသဖြင့် တည်ငြိမ်အေးချမ်းစွာ နေထိုင်လိုတဲ့ အပြစ်မဲ့ပြည်သူတွေကို “ငါနဲ့မတူ ငါ့ရန်သူ အယူအဆနဲ့” အကြမ်းဖက်လုပ်ကြံသတ်ဖြတ်နေတဲ့ ဝရမ်းပြေး NUG အဖွဲ့ဝင်တွေကို ထိတွေ့ဆက်ဆံနေကြတဲ့ နိုင်ငံတချို့နဲ့ နိုင်ငံတကာအဖွဲ့တွေအနေနဲ့ NUG အဖွဲ့က အကြမ်းဖက်လမ်းစဉ်နဲ့ နိုင်ငံရေးရည်မှန်းချက်ရဖို့ လုပ်နေတာကို သိရှိနားလည်ပြီး ဝိုင်းဝန်းရှုတ်ချတားဆီးကြဖို့ တိုက်တွန်းလိုပါတယ်။

ဒီလိုအစွန်းရောက်အကြမ်းဖက်မှု အားပေးနေတဲ့ကိစ္စတွေကို Facebook ဆိုတဲ့ဆိုရှယ်မီဒီယာရဲ့ပေါ်လစီနဲ့ နည်းပညာကလည်း လျစ်လျူရှုထားလို့ အကြမ်းဖက်မှုတွေ၊ အစွန်းရောက်မှုတွေ မြင့်တက်လာနေတဲ့အကြောင်း နိုင်ငံတကာမှာ ဖော်ထုတ်ဝေဖန်မှုတွေရှိနေသလိုပဲ တစ်ဖက်မှာလည်း **အခုလို NUG၊ PDF နဲ့ NLD အစွန်းရောက်ပြည်ဖျက်သမားတွေရဲ့ အကြမ်းဖက်လုပ်ရပ်တွေကို လျစ်လျူရှုပြီး အကြမ်းဖက်ကြောင်းသိပါလျက် နှုတ်ဆိတ်နေတဲ့ နိုင်ငံတကာအဖွဲ့အစည်းကြီးတွေနဲ့ ဒီမိုကရေစီလက်ခံကျင့်သုံးနေကြတဲ့ ဒီမိုကရေစီဘိုးအေနိုင်ငံကြီးသားတွေ၊ အစိုးရတွေကိုလည်း စာရေးသူအနေနဲ့ ဘာအတွက်ကြောင့် အကြမ်းဖက်မှုတစ်စုံတစ်ရာအတွက် မှတ်ချက်ပေးဖို့၊ ရှုတ်ချဖို့၊ တားမြစ်ဖို့ လက်တွန့်နေတာကို အံ့ဩဘနန်းဖြစ်ရသလို ဒီမိုကရေစီလက်ခံကျင့်သုံးနေတဲ့ နိုင်ငံသားတစ်ယောက်အနေနဲ့လည်း စိတ်မကောင်းဖြစ်မိပါတယ်။**

NUG/ PDF အကြမ်းဖက်အဖွဲ့တွေရဲ့ နိစ္စဓူဝ ဆောင်ရွက်နေကြတဲ့ အကြမ်းဖက်မှုတွေနဲ့ အပြစ်မဲ့ပြည်သူတွေကို အစုလိုက်အပြုံလိုက် သတ်ဖြတ်ဖို့ ကြိုးစားခဲ့ကြတဲ့ အထောက်အထားတွေကိုကြည့်ရင် အခုထွက်ပေါ်နေတဲ့ “Hit List” ဆိုတာက အများကြီးငြင်းချက်ထုတ်နေဖို့ မလိုပါဘူး။ လူအများစိတ်ဝင်စားနေတဲ့ “Hit List” က ဘာလဲ၊ ဘယ်လိုရည်ရွယ်ချက်နဲ့ “Hit List” စာရင်းသတ်မှတ်ထားတာလဲဆိုတာ ယနေ့အကြမ်းဖက်လူသတ်ဖောက်ခွဲဖျက်ဆီးရေးလုပ်နေတဲ့ NUG နဲ့ PDF အဖွဲ့တွေရဲ့ လုပ်ရပ်တွေကိုကြည့်ရင် မြင်တွေ့သိရှိရမှာ ဖြစ်ပါတယ်။

NUG/PDF ဆိုတာ ကမ္ဘာ့ပေါ်မှာ ဘယ်နိုင်ငံ၊ ဘယ်လူ့အဖွဲ့အစည်းကမျှ လက်မခံနိုင်တဲ့ အကြမ်းဖက်ဝါဒ (Terrorism) ကို ကိုင်စွဲဆောင်ရွက်နေတဲ့ အကြမ်းဖက်အဖွဲ့တွေဖြစ်တယ်ဆိုတာ သူတို့ကိုယ်တိုင်ပြောကြားချက်တွေ၊ နေ့စဉ်အကြမ်းဖက်မှုတွေနဲ့ ယခုတလောခေတ်စားနေတဲ့ “Hit List” ဆိုတဲ့ ငြင်းမရနိုင်တဲ့ အထောက်အထားတွေက ထပ်ဆင့်သက်သေညွှန်းဆို ပြသနေပါတယ်။ ဒီလို NUG/ PDF ရဲ့ “ငါနဲ့မတူ ငါ့ရန်သူ” ဆိုပြီး အပြစ်မဲ့ပြည်သူတွေကို လုပ်ကြံသတ်ဖြတ်နေတဲ့ နိုင်ငံရေးအစွန်းရောက်အကြမ်းဖက်ဝါဒကို မြန်မာနိုင်ငံမှာသာမက ဒေသတွင်းနဲ့ နိုင်ငံတကာမှာပါ ခြေကုပ်မယူနိုင်ရေးက အလွန်အရေးကြီးပါတယ်။

ဒါကြောင့် NUG၊ PDF နဲ့ အစွန်းရောက် NLD အကြမ်းဖက်သမားတွေရဲ့လုပ်ရပ်တွေကို အကြမ်းဖက်ဝါဒကို မလိုလားတဲ့ နိုင်ငံတကာအသိုင်းအဝိုင်းနဲ့ မြန်မာပြည်သူတွေအားလုံး လက်တွဲညီညီ ဝိုင်းဝန်းပူးပေါင်းတိုက်ဖျက်ကြဖို့ တိုက်တွန်းနှိုးဆော်လိုက်ရပါတယ်။ ။

■

အင်းတော်မြို့နယ် အင်းတော်လေးအင်း၌ ငါးသားပေါက်ကောင်ရေ နှစ်သိန်းကျော် ငါးမျိုးစိုက်ထည့်

ကသာ နိုဝင်ဘာ ၂၂

စစ်ကိုင်းတိုင်းဒေသကြီး အင်းတော်မြို့နယ် အင်းတော်လေးအင်း၌ ယနေ့နံနက် ၁၀ နာရီက ငါးမျိုးများစိုက်ထည့်ခြင်းအခမ်းအနား ကျင်းပခဲ့ကြောင်း သိရသည်။

အဆိုပါအခမ်းအနားသို့ ကသာခရိုင်ငါးလုပ်ငန်း ဦးစီးဌာနမှူး ဦးထွန်းလှအောင်နှင့် ဝန်ထမ်းများ၊ အင်းတော်မြို့နယ် စီမံအုပ်ချုပ်ရေးအဖွဲ့ ဥက္ကဋ္ဌ ဦးမင်းနိုင်အောင်နှင့် အဖွဲ့ဝင်များ၊ အင်းတော်မြို့နယ် ငါးမျိုးစိုက်ထည့်ခြင်း ကြီးကြပ်ကွပ်ကဲရေးဥက္ကဋ္ဌနှင့် အဖွဲ့ဝင်များ၊ ရေလုပ်သားကြီးများ တက်ရောက်သည်။

ငါးလုပ်ငန်း ရေရှည်စဉ်ဆက်မပြတ်ဖွံ့ဖြိုးတိုးတက်စေပြီး ငါးရိက္ခာဖူလုံစေရန်၊ ငါးလုပ်ငန်းကို အခြေခံ၍ ကျေးလက်နေပြည်သူများ၏ လူမှုစီးပွားဘဝ မြင့်မားလာစေရန်နှင့် နိုင်ငံ့စီးပွားဖွံ့ဖြိုးတိုးတက်မှုကို အထောက်အကူဖြစ်စေရန် ရည်ရွယ်လျက် ထီးချိုင့်မြို့နယ် အင်ကြင်းကုန်းငါးလုပ်ငန်းစခန်းမှ ငါးသားပေါက် နှစ်လက်မအရွယ် ငါးမြစ်ချင်းကောင်ရေ ၁၁၀၀၀၀ နှင့် ငါးခုံးမကြီးကောင်ရေ ၁၀၀၀၀၀ စုစုပေါင်း ငါးသားပေါက်ကောင်ရေ ၂၁၀၀၀၀ ကို အင်းတော်လေးအင်းအတွင်း ငါးမျိုးများစိုက်ထည့်ခဲ့ကြောင်း သိရသည်။

အေးမြသက်ထား

သံဖြူဇရပ်မြို့နယ် ဝဲကလောင်ကျေးရွာရှိ ကျိုက်နဲ့ရေလယ်စေတီတော်သို့ ဘုရားဖူးလာရောက်စဉ် လှိုင်းရိုက်ခတ်မှုကြောင့် ရေနစ်သေဆုံးခဲ့သူများနှင့် ဘုရားဖူးလာပြည်သူများအား ကူညီကယ်ဆယ်ရေးလုပ်ငန်းများ ဆောင်ရွက်

နေပြည်တော် နိုဝင်ဘာ ၂၂

မွန်ပြည်နယ် သံဖြူဇရပ်မြို့နယ် ဝဲကလောင်ကျေးရွာရှိ ကျိုက်နဲ့ရေလယ်စေတီတော်သို့ ဘုရားဖူးလာရောက်သည့် ဘုရားဖူးပြည်သူများသည် နိုဝင်ဘာ ၂၁ ရက် နံနက်ပိုင်းတွင် ပင်လယ်လှိုင်းရုတ်တရက်ရိုက်ခတ်မှုကြောင့် ပင်လယ်တွင်းပြုတ်ကျ၍ ပျောက်ဆုံးမှုဖြစ်ပေါ်ခဲ့သည်။

အဆိုပါဖြစ်စဉ်ဖြစ်ပွားရာနေရာသို့ အရှေ့တောင်တိုင်းစစ်ဌာနချုပ် သံဖြူဇရပ်တပ်နယ်မှ တာဝန်ရှိသူများကသွားရောက်၍ လိုအပ်သည့်ကူညီကယ်ဆယ်ရေးလုပ်ငန်းများနှင့် ဘုရားဖူးလာပြည်သူများ ဘေးအန္တရာယ်ကင်းစေရေး လမ်းကြောင်းပြသခြင်းနှင့် လုံခြုံရေးဆောင်ရွက်ပေးခြင်းများ ပြုလုပ်ပေးခဲ့ရာ ရေနစ်သေဆုံးခဲ့သူ သံဃာတော် တစ်ပါး၊ အမျိုးသားနှစ်ဦး၊ အမျိုးသမီး ၁၂ ဦး စုစုပေါင်း ၁၅ ဦးတို့ကို ရှာဖွေတွေ့ရှိခဲ့ပြီး သံဖြူဇရပ်ဆေးရုံသို့ ပို့ဆောင်ပေးခဲ့သည်။

ထို့အပြင် ယနေ့နံနက်ပိုင်းတွင်လည်း အဆိုပါနေရာနှင့် အနီးတစ်ဝိုက်သို့ နယ်မြေခံတပ်မတော်သားများ၊ မြန်မာနိုင်ငံရဲတပ်ဖွဲ့ဝင်များ၊ မီးသတ်တပ်ဖွဲ့ဝင်များနှင့် လူမှုကူညီရေးအဖွဲ့များက စက်လှေ ၁၀ စင်းဖြင့် ရှာဖွေကယ်ဆယ်ရေးလုပ်ငန်းများ ဆက်လက်ဆောင်ရွက်ခဲ့ရာ သေဆုံးသူ အမျိုးသားတစ်ဦး၊ အမျိုးသမီး လေးဦး စုစုပေါင်း ငါးဦး ထပ်မံတွေ့ရှိသဖြင့် သံဖြူဇရပ်ဆေးရုံသို့ ထပ်မံပို့ဆောင်ပေးခဲ့ပြီး ယနေ့အထိ သေဆုံးသူ သံဃာတော် တစ်ပါး၊ အမျိုးသား သုံးဦး၊ အမျိုးသမီး ၁၆ ဦး စုစုပေါင်း ၂၀ ဖြစ်ကြောင်းနှင့် ကူညီကယ်ဆယ်ရေးလုပ်ငန်းများ ဆက်လက်ဆောင်ရွက်လျက်ရှိသည်။

အဆိုပါနေရာသို့ မွန်ပြည်နယ်ဝန်ကြီးချုပ် ဦးဇော်လင်းထွန်းနှင့် တာဝန်ရှိသူများက သွားရောက်၍ သေဆုံးသူများ၏ မိသားစုဝင်များကို အားပေးစကားပြောကြားပြီး ကူညီကယ်ဆယ်ရေးလုပ်ငန်းများ ဆောင်ရွက်နေသည့် တပ်မတော်သားများ၊ မြန်မာနိုင်ငံရဲတပ်ဖွဲ့ဝင်များ၊ မီးသတ်တပ်ဖွဲ့ဝင်များနှင့် စေတနာ့ဝန်ထမ်း လူမှုကူညီရေးအဖွဲ့များ၏ လိုအပ်သည်များကိုဖြည့်ဆည်းဆောင်ရွက်ပေးကာ ကျိုက်နဲ့ရေလယ်စေတီဆရာတော် ဦးခေမ္မထံ ကွယ်လွန်သူများအား ရည်စူး၍ အလှူငွေများ ဆက်ကပ်လှူဒါန်းခဲ့ကြောင်း သတင်းရရှိသည်။ **သတင်းစဉ်**

ဆောက်လုပ်ရေးဝန်ကြီးဌာန Public Works Department ၏ (၁၃၅)နှစ်မြောက် နှစ်ပတ်လည်နေ့ အထိမ်းအမှတ်ကို ကြိုဆိုသောအားဖြင့် နည်းပညာဆိုင်ရာစာတမ်းဖတ်ပွဲအခမ်းအနား ကျင်းပ

နေပြည်တော် နိုဝင်ဘာ ၂၂

ဆောက်လုပ်ရေးဝန်ကြီးဌာန Public Works Department ၏ (၁၃၅)နှစ်မြောက် နှစ်ပတ်လည်နေ့ အထိမ်းအမှတ်ကို ကြိုဆိုသောအားဖြင့် နည်းပညာဆိုင်ရာ စာတမ်းဖတ်ပွဲအခမ်းအနားကို ယနေ့နံနက် ၉ နာရီခွဲတွင် နေပြည်တော်ရှိ ဆောက်လုပ်ရေးဝန်ကြီးဌာန စုဝေးခန်းမဆောင်၌ ကျန်းမာရေးဝန်ကြီးဌာန၏ ကိုဗစ်-၁၉ ညွှန်ကြားချက်များနှင့်အညီ ကျင်းပသည်။

(၁၃၅)နှစ်တိုင်ခဲ့ပြီ

အခမ်းအနားတွင် ဒုတိယဝန်ကြီး ဦးမင်းထိန်က ဆောက်လုပ်ရေးဝန်ကြီးဌာန၏ ရည်မှန်းချက်တာဝန်သည် နိုင်ငံတော်ဖွံ့ဖြိုးတိုးတက်ရေးအတွက် အဓိကကျသည့် လမ်းပန်းဆက်သွယ်ရေးကောင်းမွန်ရေးနှင့် ပြည်သူများ၏နေရေးဖြစ်သည့် မြို့ပြအိမ်ရာတိုက်တာအဆောက်အအုံစသည့် နိုင်ငံတော်၏ အခြေခံအဆောက်အအုံ Transport Infrastructure ဖွံ့ဖြိုးရေး၊ လူမှုအခြေခံအဆောက်အအုံ Social Infrastructure အတွက် အင်ဂျင်နီယာ အတတ်ပညာများကို မဏ္ဍိုင်ပြုပြီး အရည်အသွေးစံချိန်စံညွှန်းပြည့်မီစွာဖြင့် တည်ဆောက်အကောင်အထည်ဖော်ဆောင်ရွက်လျက်ရှိပြီး ထိုကဲ့သို့အရည်အသွေး စံချိန်စံညွှန်း ပြည့်မီစွာဆောင်ရွက်နိုင်ရန် အင်ဂျင်နီယာကဏ္ဍ၏ တိုးတက်ပြောင်းလဲမှု ဖြစ်စဉ်များတွင် ခေတ်နှင့်အညီ လိုက်ပါနိုင်ရန် အင်ဂျင်နီယာနည်းပညာပိုင်းတိုးတက်ပြောင်းလဲမှု၊ သုတေသနအပိုင်း တီထွင်မှုအပိုင်းများကို တိုးတက်အောင်ဆောင်ရွက်ခြင်းအားဖြင့် နိုင်ငံတော်မှ အားထားရသော နည်းပညာဖွံ့ဖြိုးတိုးတက်နေသည့် ဝန်ကြီးဌာနကြီးတစ်ခုအဖြစ် ခေတ်အဆက်ဆက်ရပ်တည်ခဲ့ရာ Public Works Department (PWD) မှစ၍ ယခုဆိုလျှင် (၁၃၅)နှစ်တိုင်ခဲ့ပြီဖြစ်ပါကြောင်း။

အဆောက်အဦကဏ္ဍတွင် ဗိသုကာဒီဇိုင်းပိုင်းမှစ၍ လျှပ်စစ်၊ ရေသန့် ပညာရပ်များသည် မြင့်မားလာသည်ကိုတွေ့ရှိရပြီး သမိုင်းဝင် ယဉ်ကျေးမှုအမွေအနှစ်၊ ဘာသာရေးအမွေအနှစ် အဆောက်အဦများကိုပါ ပြုပြင်မွမ်းမံရန် တာဝန်ပေးလာသည်ကို တွေ့ရသည့်အတွက် အင်ဂျင်နီယာများအနေဖြင့် အဆင့်ရှိရှိ စံချိန်မီမီတည်ဆောက်နိုင်ရေး ယဉ်ကျေးမှုဗိသုကာပညာနှင့် နည်းပညာများကို လေ့လာဆည်းပူးထားရှိနေရန် လိုအပ်မည်ဖြစ်ကြောင်း။

ထို့အတူ လမ်း/တံတား တည်ဆောက်ရာတွင်လည်း နိုင်ငံတကာနှင့် ချိတ်ဆက်ပြီး ဆောင်ရွက်ရမည့် လမ်း/တံတားများကို စံချိန်စံညွှန်းမီ ဆောင်ရွက်ရမည်ဖြစ်ကြောင်း၊ မြို့ပြဒေသများနှင့် ပတ်သက်၍လည်း Better City ၊ Better Life ဆောင်ပုဒ်နှင့်အညီ ပိုမိုကောင်းမွန်သောမြို့၊ ပိုမိုကောင်းမွန်သောဘဝများ ဖြစ်လာရေး မြို့ပြအိမ်ရာပညာရပ်များကို စဉ်ဆက်မပြတ် လေ့လာပံ့ပိုးပေးနေရမည်ဖြစ်ပြီး Town Planer မြို့ပြပညာရှင်များ များစွာပေါ်ထွန်းလာရေး ဆောင်ရွက်သွားရန် အကြံပြုပြောကြားလိုကြောင်း၊ ယခုအခါ ပုဂ္ဂလိကကဏ္ဍ ဖွံ့ဖြိုးရေးကို ဦးစားပေးနေသကဲ့သို့ နိုင်ငံခြားရင်းနှီးမြှုပ်နှံမှုများကို ဖိတ်ခေါ်နေသည့် အချိန်ကာလဖြစ်၍ လိုအပ်သည့်လုပ်ထုံးလုပ်နည်းများ ကျွမ်းကျင်သည့်ဝန်ထမ်းများ ဖြစ်လာရေး လေ့ကျင့်ပေးစေလိုကြောင်း ပြောကြားသည်။

ထို့နောက် ပြည်ထောင်စုဝန်ကြီးရုံး၊ အဆောက်အဦဦးစီးဌာနနှင့် ကျေးလက်လမ်းဖွံ့ဖြိုးရေးဦးစီးဌာနတို့မှ စာတမ်းရှင်များက ၎င်းတို့၏ အတွေ့အကြုံ ဗဟုသုတ၊ နည်းပညာဆိုင်ရာစာတမ်းများကို သက်ဆိုင်ရာခေါင်းစဉ်အလိုက် ရှင်းလင်းဖတ်ကြားကြပြီး တက်ရောက်လာသည့် အရာထမ်း/အမှုထမ်းများက သိရှိလိုသည်များကို အပြန်အလှန် နည်းပညာဗဟုသုတများ ဆွေးနွေးဖလှယ်ကြသည်။ ဆောက်လုပ်ရေးဝန်ကြီးဌာန Public Works Department ၏ (၁၃၅) နှစ်မြောက် နှစ်ပတ်လည်နေ့ အထိမ်းအမှတ်ကို ကြိုဆိုသောအားဖြင့် နည်းပညာဆိုင်ရာ စာတမ်းဖတ်ပွဲအခမ်းအနားကို ယနေ့တွင် ပြည်ထောင်စုဝန်ကြီးရုံး၊ အဆောက်အဦဦးစီးဌာနနှင့် ကျေးလက်လမ်းဖွံ့ဖြိုးရေးဦးစီးဌာနတို့မှ စာတမ်းရှင်များက လည်းကောင်း၊ နိုဝင်ဘာ ၂၃ ရက်တွင် လမ်းဦးစီးဌာန၊ တံတားဦးစီးဌာနတို့မှ စာတမ်းရှင်များက လည်းကောင်း၊ နိုဝင်ဘာ ၂၄ ရက်တွင် ပြည်ထောင်စုဝန်ကြီးရုံး၊ မြို့ပြနှင့်အိမ်ရာဖွံ့ဖြိုးရေးဦးစီးဌာနတို့မှ စာတမ်းရှင်များကလည်းကောင်း သက်ဆိုင်ရာခေါင်းစဉ်အလိုက် ရှင်းလင်းဖတ်ကြားမည်ဖြစ်ကြောင်း သိရသည်။ **သတင်းစဉ်**

သက်သာသောဈေးနှုန်းဖြင့် စားအုန်းဆီဖြန့်ဖြူးရောင်းချ

တိုင်းဒေသကြီးနှင့် ပြည်နယ်များ၌ ၇၀၇၀ ဒသမ ၅၅ တန် ရောင်းချခဲ့ပြီးဖြစ်

နေပြည်တော် နိုဝင်ဘာ ၂၂

စီးပွားရေးနှင့် ကူးသန်းရောင်းဝယ်ရေးဝန်ကြီးဌာနနှင့် မြန်မာနိုင်ငံဆီကုန်သည်နှင့် ဆီလုပ်ငန်းရှင်များအသင်းတို့ ပူးပေါင်းစီစဉ်မှုဖြင့်စားသုံးသူပြည်သူများ သက်သာသောဈေးနှုန်းဖြင့် ဝယ်ယူရရှိနိုင်ရန် ရည်ရွယ်၍ ဗဟိုဘဏ်မှရည်ညွှန်းငွေလဲနှုန်းဖြင့် တိုက်ရိုက်ရောင်းချပေးသည့် နိုင်ငံခြားငွေအမေရိကန်ဒေါ်လာ ၁၂ သန်းဖြင့် မှာယူတင်သွင်းခဲ့သည့် စားအုန်းဆီများကို နိုဝင်ဘာ ၉ ရက်မှစတင်ပြီး တိုင်းဒေသကြီး/ပြည်နယ်ဒေသအသီးသီးရှိ လက်လီ/လက်ကား ရောင်းချသူများသို့ တစ်ပိဿာလျှင် လက်ကားဈေးကျပ် ၄၂၄၀ ဖြင့် နေ့စဉ် ဖြန့်ဖြူးရောင်းချပေးလျက်ရှိသည်။

ရန်ကုန်တိုင်းဒေသကြီး၊ မန္တလေးတိုင်းဒေသကြီး၊ စစ်ကိုင်းတိုင်းဒေသကြီး၊ ပဲခူးတိုင်းဒေသကြီး၊ မကွေးတိုင်းဒေသကြီး၊ ရှမ်းပြည်နယ်၊ နေပြည်တော်၊ တနင်္သာရီတိုင်းဒေသကြီး နှင့် မွန်ပြည်နယ်တို့အတွက် စားအုန်းဆီတန်ချိန် ၇၀၇၀ ဒသမ ၅၅ တန်၊ ပိဿာ ၄၃၂၇၁၈၀ ရောင်းချခဲ့ပြီးဖြစ်သည်။ ရန်ကုန်မြို့အတွင်းရှိ စားသုံးသူများအတွက် ဆီအသင်း၏ အစီအစဉ်ဖြင့် ရပ်ကွက်များသို့ ဈေးကားများဖြင့် လှည့်လည်ရောင်းချပေးလျက်ရှိပြီး ကျန်တိုင်းဒေသကြီး/ပြည်နယ်များသို့လည်း ဆက်လက်ရောင်းချပေးသွားမည်ဖြစ်ကြောင်း၊ စားအုန်းဆီများကို လက်ကားဝယ်ယူ ရောင်းချသူများအနေဖြင့် လက်လီအရောင်းဆိုင်များတွင် အသားတင်အကျိုးအမြတ် နှစ်ရာခိုင်နှုန်းထက် မပိုသည့်ဈေးနှုန်းဖြင့် စားသုံးသူပြည်သူများသို့ ပြန်လည်ဖြန့်ဖြူးရောင်းချသွားရမည်ဖြစ်ကြောင်းနှင့် စားသုံးသူပြည်သူများသို့ လက်လီ/လက်ကား ဖြန့်ဖြူးရောင်းချပေးမည့် လုပ်ငန်းရှင်များအနေဖြင့် မြန်မာနိုင်ငံ ဆီကုန်သည်နှင့် ဆီလုပ်ငန်းရှင်များအသင်း အမှတ်(၁၀၄/၁၀၈) ကမ်းနားလမ်း လွတ်လပ်ရေးရပ်ကွက်(ဆင်မင်းအိမ်ရာဓမ္မာရုံရှေ့) အလုံမြို့နယ် ဖုန်း-၀၉-၄၄၄၄၃၇၂၉၅၊ ၀၉-၄၀၁၅၂၇၀၄၉ နှင့် ရန်ကုန်တိုင်းဒေသကြီး စားသုံးသူရေးရာဦးစီးဌာန ဖုန်း-၀၁-၂၅၀၂၇၀၊ ၀၉-၄၃၆၆၆၆၆၈ တို့သို့ ဆက်သွယ်ဝယ်ယူနိုင်ကြောင်း သိရသည်။ **သတင်းစဉ်**

ပြင်ဆင်ဖတ်ရှုပါရန်

နိုဝင်ဘာလ ၂၂ ရက်နေ့ထုတ် ကြေးမုံသတင်းစာ စာမျက်နှာ (၈) တွင် ဖော်ပြထားသည့် စာပေဗိမာန်စာမူဆု ပထမဆုရရှိခဲ့ကြသော စာရေးဆရာ ဆရာမများအား တွေ့ဆုံမေးမြန်းခဲ့သည့် သတင်းအင်တာဗျူး ဒုတိယကော်လံ ဒုတိယအပိုဒ်တွင် ပါရှိသည့် **“မြန်မာ့အားကစားကမ္ဘာကို လွှမ်းစေရမည်နှင့် ကလေးဝတ္ထုတိုများ” စာမူအမည်** အစား **“မြန်မာ့မေတ္တာစွမ်း ကမ္ဘာကို လွှမ်းစေရမည်နှင့် ကလေးဝတ္ထုတိုများ” စာမူအမည်** ဟု ပြင်ဆင်ဖတ်ရှုပေးပါရန်။

စာတည်း

❒ ကျောဖုံးမှ

ထိုသို့ တာဝန်ထမ်းဆောင်ရာတွင် ဆေးရုံ၊ ဆေးခန်းများသည် မရှိမဖြစ်လိုအပ်လျက်ရှိရာ လူနာများအတွက်လည်း များစွာအထောက်အကူဖြစ်သည့် အခန်းကဏ္ဍ၌လည်း ပါဝင်လျက်ရှိသည်။

ထိုသို့ နိုင်ငံတော်နှင့် ပြည်သူများ၏ ကျန်းမာရေးကဏ္ဍ မြှင့်တင်ရေးဆိုင်ရာများကို အစိုးရ၊ တပ်မတော်၊ ကျန်းမာရေးဝန်ထမ်းများနှင့် ပြည်သူများက ဟန်ချက်ညီညီ ပူးပေါင်းဆောင်ရွက်နေမှုများအပေါ် မလိုလားသည့် အကြမ်းဖက်အုပ်စုများဖြစ်သော CRPH ၊NUG၊ PDF စသည့်အဖွဲ့အစည်းများက နိုင်ငံ့အကျိုး တာဝန်ထမ်းဆောင်နေသော ကျန်းမာရေးဝန်ထမ်းများကို အကြောင်းမဲ့ရက်စက်စွာ သတ်ဖြတ်ခဲ့ခြင်းများအပြင် ဆေးရုံ၊ ဆေးခန်းများကိုလည်း မိုင်းထောင်ဖောက်ခွဲ၊ မီးရှို့ဖျက်ဆီးခြင်းများ လုပ်ဆောင်ခဲ့ခြင်းကြောင့် ၂၀၂၂ ခုနှစ် ဖေဖော်ဝါရီ ၁ ရက်မှ နိုဝင်ဘာ ၁၅ ရက်အထိ ဆေးရုံ၊ ဆေးခန်း ၂၅ ခု ပျက်စီးဆုံးရှုံးခဲ့ရမှုကို ဖော်ပြပါအတိုင်း တွေ့ရှိရသည်-

၁-၂-၂၀၂၂ မှ ၁၅-၁၁-၂၀၂၂ ရက်ထိ တိုင်းဒေသကြီး/ပြည်နယ်များအတွင်းရှိ ဆေးရုံ/ဆေးခန်းများအား အကြမ်းဖက်သမားများက တိုက်ခိုက်မှုကြောင့် ပျက်စီးမှုစာရင်း

စဉ်	ရက်စွဲ	တိုင်း/ပြည်နယ်	ခရိုင်/မြို့နယ်	ဌာနဆိုင်ရာရုံး၊ အဆောက်အအုံ	မှတ်ချက်
၁	၁၄-၃-၂၀၂၂	ရန်ကုန်	အရှေ့ပိုင်း တောင်ဥက္ကလာပ	တောင်ဥက္ကလာပ အမျိုးသမီးနှင့် ကလေးဆေးရုံကြီး	မီးရှို့ဖျက်ဆီး။
၂	၁၂-၄-၂၀၂၂	ရှမ်း	မိုင်းယောင်း	ဆေးရုံ	မီးရှို့ဖျက်ဆီးမှုကြောင့် ဆေးရုံမှန်များ ပျက်စီး
၃	၁၅-၃-၂၀၂၂	မကွေး	မြို့သစ်	မထွဲကျေးရွာ ကျေးလက်ကျန်းမာရေးဦးစီးဌာန	မီးရှို့ဖျက်ဆီးမှုကြောင့် ဆေးရုံမီးလောင်ပျက်စီး
၄	၂၂-၄-၂၀၂၂	ကချင်	ဖားကန့်	ရစဖ(နမ္မဖြစ်)၊ အထကခွဲ(နမ္မဖြစ်)နှင့် ကျေးလက်ကျန်းမာရေးဆေးပေးခန်း	ဆေးပေးခန်းတွင်လွှင့်ထူထားသည့် နိုင်ငံတော်အလံအားမီးရှို့ဖျက်ဆီး
၅	၈-၅-၂၀၂၂	ရှမ်း	တာချီလိတ်	ခရိုင်ဆေးရုံဝင်း	လက်လုပ်မိုင်းပစ်ပေါက်မှုကြောင့် အနည်းငယ်ပျက်စီး
၆	၁၃-၅-၂၀၂၂	ကရင်	လှိုင်းဘွဲ့	မြို့နယ်ပြည်သူ့ဆေးရုံ	လက်လုပ်မိုင်းပစ်ပေါက်မှုကြောင့် အနည်းငယ်ပျက်စီး
၇	၄-၅-၂၀၂၂	ကချင်	ဗန်းမော်	ပြည်သူ့ဆေးရုံကြီး	လက်လုပ်မိုင်းပစ်ပေါက်မှုကြောင့် အနည်းငယ်ပျက်စီး
၈	၇-၅-၂၀၂၂	ကရင်	ကော့ကရိတ်	ဗိုလ်ချုပ်လမ်းနှင့်ပြည်သူ့ဆေးရုံလမ်းဆုံ	လက်လုပ်မိုင်းပစ်ပေါက်မှုကြောင့် အနည်းငယ်ပျက်စီး
၉	၁၉-၅-၂၀၂၂	ကရင်	ကြာအင်းဆိပ်ကြီး	(၁)ရပ်ကွက်	လက်လုပ်မိုင်းပစ်ပေါက်မှုကြောင့် အနည်းငယ်ပျက်စီး
၁၀	၁၉-၅-၂၀၂၂	ရန်ကုန်	မင်္ဂလာဒုံ	သားဖွားမီးယပ်နှင့်ကလေးဆေးရုံ	ဆေးရုံခြံစည်းရိုးအနီး၌ လက်လုပ်မိုင်းတွေ့ရှိ
၁၁	၂၅-၅-၂၀၂၂	စစ်ကိုင်း	ရေဦး	ပြည်သူ့ဆေးရုံကြီး	ဆေးရုံကြီးအတွင်းရှိ လမ်းပေါ်၌ လက်လုပ်မိုင်းပေါက်ကွဲ
၁၂	၃၁-၅-၂၀၂၂	ပဲခူး	ကျောက်တံခါး	တောကျွဲအင်းတိုက်နယ်ဆေးရုံ	လက်လုပ်မိုင်းပေါက်ကွဲမှုဖြစ်ပွား
၁၃	၃၁-၅-၂၀၂၂	မကွေး	ဂန့်ဂေါ	ဟံသာဝတီတိုက်နယ်ဆေးရုံ	လက်လုပ်မိုင်းပေါက်ကွဲမှုဖြစ်ပွား
၁၄	၆-၆-၂၀၂၂	ဧရာဝတီ	မအူပင်	ခရိုင်ဆေးရုံဝင်း	ဆေးရုံရှိ ကလေးကုသဆောင်အနီး လက်လုပ်မိုင်းပေါက်ကွဲမှုဖြစ်ပွား
၁၅	၉-၈-၂၀၂၂	စစ်ကိုင်း	ခင်ဦး	ပြည်သူ့ဆေးရုံ	လက်လုပ်မိုင်းပေါက်ကွဲမှုဖြစ်ပွား
၁၆	၁၁-၈-၂၀၂၂	ရန်ကုန်	တောင်ဥက္ကလာပ	ကလေးဆေးရုံကြီး	ဆေးရုံရှေ့လမ်းဘေး၌ လက်လုပ်မိုင်းပေါက်ကွဲမှုဖြစ်ပွား
၁၇	၂၇-၈-၂၀၂၂	မွန်	ကျိုက်ထို	ကျေးလက်ကျန်းမာရေးဆေးခန်း	ဆေးပေးခန်းအတွင်းသို့ လက်ပစ်ဗုံးပစ်ပေါက်မှုကြောင့် အနည်းငယ်ပျက်စီး
၁၈	၂၈-၈-၂၀၂၂	ရန်ကုန်	အင်းစိန်	ပြည်သူ့ဆေးရုံ	ဆေးရုံရှေ့လမ်း၌ လက်လုပ်မိုင်းပေါက်ကွဲမှုဖြစ်ပွား
၁၉	၂၉-၈-၂၀၂၂	မန္တလေး	မတ္တရာ	ကျေးလက်ကျန်းမာရေး ဆေးပေးခန်း	လက်လုပ်ဗုံးပေါက်ကွဲမှုဖြစ်ပွား
၂၀	၇-၉-၂၀၂၂	နေပြည်တော်	ဇမ္ဗူသီရိ	ရပ်ကွက်ကျန်းမာရေးရုံး	ကျန်းမာရေးရုံးရှေ့၌ လက်ပစ်ဗုံးတွေ့ရှိ
၂၁	၅-၁၀-၂၀၂၂	မန္တလေး	စဉ့်ကိုင်	ကျေးလက်ဆေးပေးခန်း	လက်ပစ်ဗုံးပေါက်ကွဲမှုကြောင့် အနည်းငယ်ပျက်စီး
၂၂	၁၁-၁၀-၂၀၂၂	ကချင်	ဖားကန့်	ဆိပ်မူကျေးရွာ ကျေးလက်ဆေးပေးခန်း	လက်လုပ်ဗုံးပေါက်ကွဲမှုဖြစ်ပွား
၂၃	၃၀-၁၀-၂၀၂၂	မန္တလေး	သာစည်	ညောင်ရမ်းတိုက်နယ်ဆေးရုံ	လက်လုပ်ဗုံးပေါက်ကွဲမှုဖြစ်ပွား
၂၄	၉-၁၁-၂၀၂၂	မွန်	ဘီလင်း	ပြည်သူ့ဆေးရုံ ဆိုင်းဘုတ်	လက်လုပ်မိုင်းပေါက်ကွဲမှုဖြစ်ပွား
၂၅	၁၁-၁၁-၂၀၂၂	ချင်း	မင်းတပ်	ခရိုင်ဆေးရုံဝင်း	ဆေးရုံဝင်းအတွင်းရှိ ဝန်ထမ်းအိမ်ရာများအား လက်နက်ငယ်များဖြင့်ပစ်ခတ်မှုဖြစ်ပွား

၄-၅-၂၀၂၂ ရက်တွင် ဗန်းမော်မြို့ ပြည်သူ့ဆေးရုံ၌ မိုင်းပေါက်ကွဲမှု။

၆-၆-၂၀၂၂ ရက်တွင် မအူပင်မြို့ ခရိုင်ပြည်သူ့ဆေးရုံကြီး ရုံးဝင်းအတွင်း၌ လက်လုပ်မိုင်းပေါက်ကွဲမှု။

၁-၂-၂၀၂၂ ရက်မှ ၁၅-၁၁-၂၀၂၂ ရက်ထိ တိုင်းဒေသကြီး/ပြည်နယ်အတွင်း ဆူပူအကြမ်းဖက်သောင်းကျန်းသူများ တိုက်ခိုက်ခံခဲ့ရသည့် ဆေးရုံ/ဆေးခန်းများ ဦးစီးဇယား

စဉ်	တိုင်း/ပြည်နယ်	မြို့နယ်	ဆေးရုံ/ဆေးခန်း	မှတ်ချက်
၁	နေပြည်တော်	၁	၁	
၂	ကချင်	၂	၃	
၃	ကရင်	၃	၃	
၄	ချင်း	၁	၁	
၅	စစ်ကိုင်း	၂	၂	
၆	ပဲခူး	၁	၁	
၇	မကွေး	၂	၂	
၈	မန္တလေး	၃	၃	
၉	မွန်	၂	၂	
၁၀	ရန်ကုန်	၃	၄	
၁၁	ရှမ်း	၂	၂	
၁၂	ဧရာဝတီ	၁	၁	
စုစုပေါင်း		၂၃	၂၅	

အကြမ်းဖက်အဖွဲ့များအနေဖြင့် ဆေးရုံ၊ ဆေးခန်းများအား ယခုကဲ့သို့ မိုင်းထောင်ဖောက်ခွဲ၊ မီးရှို့ဖျက်ဆီးခြင်းများလုပ်ဆောင်နေမှုအပေါ် လူထုတစ်ရပ်လုံးအနေဖြင့် နိုင်ငံတော်ဖွံ့ဖြိုးတိုးတက်ရေးနှင့် တည်ငြိမ်အေးချမ်းရေးအတွက် ပူးပေါင်းကာကွယ်သွားကြပါရန်နှင့် အကြမ်းဖက်သမားများ၏ လှုပ်ရှားမှုသတင်းများကို ရရှိပါကနီးစပ်ရာလုံခြုံရေးတပ်ဖွဲ့ဝင်များထံသို့ လျှို့ဝှက်စွာဆက်သွယ် သတင်းပေးပို့၍ အကြမ်းဖက်သမားများ ရပ်တည်မှုမရှိနိုင်သည်အထိ ဝိုင်းဝန်းပူးပေါင်းဆောင်ရွက်သွားကြပါရန် မေတ္တာရပ်ခံထားကြောင်း သက်ဆိုင်ရာက သတင်းထုတ်ပြန်ထားသည်။ **သတင်းစဉ်**

အမျိုးသားအောင်ပွဲနေ့အကြို ဂုဏ်ပြုဆောင်းပါး

အမျိုးသားနေ့မှသည် အနာဂတ်ဆီသို့ • • •

ဒေါက်တာမောင်ကျော်၊ ပါမောက္ခချုပ်(ငြိမ်း)

မြန်မာအမျိုးသားပညာရေးလှုပ်ရှားမှုတစ်ရပ် ၁၉၂၀ ပြည့်နှစ်ထဲမှာ ကြီးကြီးမားမားပေါ်ပေါက်ခဲ့ပါတယ်။ လွတ်လပ်ရေးအတွက် ရှေ့ပြေးဖြစ်ခဲ့ပါတယ်။ ဒီလှုပ်ရှားဆောင်ရွက်ချက်ဟာ အမျိုးသားရေးကိစ္စကို ဗဟိုပြုခဲ့တာဖြစ်ပါတယ်။ အမျိုးသားအကျိုးစီးပွား(National Interest) ကောင်းကျိုးအတွက်ပဲဖြစ်ခဲ့ပါတယ်။ အထွေထွေနောက်မကျရေး၊ ဗလငါးတန်ဖွံ့ဖြိုးရေး၊ လူ့စွမ်းအားအရင်းအမြစ်ဖွံ့ဖြိုးရေး၊ ပညာရည်မြင့်မားရေး၊ တိုင်းရင်းသားညီအစ်ကိုတွေနဲ့ စည်းလုံးညီညွတ်ရေးတို့ဟာ တကယ့်ကိုဦးတည်ရမယ့် အမျိုးသားရေးကိစ္စ၊ အမျိုးသားအကျိုးစီးပွားပဲဖြစ်ပါတယ်။

အမျိုးသားကျောင်းတွေ ဖွင့်လှစ်သင်ကြား

ဒီလှုပ်ရှားမှုရဲ့ အကြောင်းရင်းဇာစ်မြစ်ကတော့ မြန်မာနိုင်ငံမှာ ပေါ်ပေါက်လာတော့မယ့် ရန်ကုန်တက္ကသိုလ်မှာ မြန်မာတို့တက်ရောက်ရန် ခက်ခဲတဲ့ ဥပဒေကို ဗြိတိသျှအစိုးရက တင်သွင်းခဲ့တာက စခဲ့တာဖြစ်ပါတယ်။ သီပေါမင်းပါတော်မူတဲ့နှစ်က စရေတွက်မယ်ဆိုရင် မြန်မာနိုင်ငံဟာ သူ့ကျွန်ဘဝရောက်ခဲ့တာ နှစ်ပေါင်း သုံးဆယ်၊ လေးဆယ်နီးပါးကြာခဲ့ပြီဖြစ်ပါတယ်။ တိုင်းတစ်ပါးလက်အောက်က လွတ်မြောက်လိုတဲ့ဆန္ဒ ပြင်းပြတဲ့ကာလ မြန်မာတို့ဟာ နိုးကြားခဲ့တာဖြစ်ပါတယ်။ အမျိုးသားကျောင်းတွေ ဖွင့်လှစ်သင်ကြားခဲ့ပါတယ်။ စာမေးပွဲတွေမှာ အင်္ဂလိပ်အစိုးရကျောင်းတွေလောက် အောင်ချက်မကောင်းပေမယ့် မျိုးချစ်စိတ်၊ ဝံသာနုစိတ်၊ လွတ်လပ်ရေးရလိုတဲ့စိတ်ဓာတ်တွေ မွေးမြူနိုင်တာမို့ အတိုင်းမသိ အကျိုးထူးခဲ့ပါတယ်။

အမျိုးသားပညာရေးဖြစ်ဖို့ ကနဦးတာထွက်ခဲ့တဲ့ University Boycott မှသည် လွတ်လပ်ရေးရဖို့ သက်စွန့်ကြိုးပမ်းခဲ့တဲ့ တိုင်းရင်းသားလူမျိုးအသီးသီးတို့ကလည်းကောင်း၊ ဗုဒ္ဓဘာသာကလျာဏယုဝအသင်းချုပ်ကြီးက အမျိုးစောင့်ဝံသာနုရက္ခိတတရားပွားများအောင် ဆောင်ရွက်ချက်တွေက လည်းကောင်း၊ တို့ဗမာအစည်းအရုံးရဲ့ နိုင်ငံရေးအမြင် ကြည်လင်စူးရှအောင် ဆောင်ရွက်ချက်တွေကလည်းကောင်း၊ နိုင်ငံချစ်စိတ် မျိုးချစ်စိတ်ထက်သန်ကြတဲ့ ရဲဘော်သုံးကျိပ်အမှူးပြုတဲ့ မျိုးချစ်တွေနဲ့ တိုင်းရင်းသားပြည်သူလူထု လက်တွဲပြီး နိုင်ငံရေးဆောင်ရွက်ချက်တွေက လည်းကောင်း မြန်မာနိုင်ငံရဲ့ သမိုင်းမော်ကွန်းတွေ ဖြစ်ပါတယ်။ ယနေ့အချိန်အခါကာလမျိုးမှာ ပိုပြီး တမ်းတ လွမ်းတသသဖြစ်ရပါတယ်။

လွတ်လပ်ရေးမရမီ၊ လွတ်လပ်ရေးရပြီးကာလမှာ ဗြိတိသျှ၊ အိန္ဒိယ၊ သီရိလင်္ကာနိုင်ငံတွေမှာ ဆိုရှယ်လစ်စနစ်ကျင့်သုံးတဲ့ကိစ္စဟာ ရေပန်းစားလေတော့ မြန်မာဟာလည်း ပြောဖွယ်ရာမရှိဖြစ်တဲ့ကာလ၊ နိုင်ငံရေးအယူအဆ အတွေးအခေါ်တွေ အဖွဲ့အစည်း လူထုအတွင်းမှာ စိမ့်ဝင်ခဲ့ကာ သွေးခွဲသပ်လျှိုမှုတွေကို နိုင်ငံ့ခေါင်းဆောင်တွေ ကြုံခဲ့ရပါတယ်။ မြန်မာဟာ အိန္ဒိယနဲ့ သီရိလင်္ကာနိုင်ငံတွေနဲ့ မရှေးမနှောင်း လွတ်လပ်ရေးရခဲ့ပါတယ်။ အိန္ဒိယက ၁၉၄၇ ခုနှစ် ဩဂုတ်လ ၁၅ ရက်နေ့မှာ လွတ်လပ်ရေးရခဲ့ပါတယ်။ အိန္ဒိယက ၁၉၅၀ ပြည့်နှစ်မှာ ဖွဲ့စည်းပုံနဲ့သမ္မတနိုင်ငံ ထူထောင်ခဲ့ပါတယ်။ ဒီမတိုင်မီ ၁၉၄၆ ခုနှစ် စက်တင်ဘာလ ၂ ရက်နေ့ကတည်းက ဖဆပလအဖွဲ့ချုပ်ခေါင်းဆောင်တွေဟာ အစိုးရအဖွဲ့ထဲကို ရောက်နေပြီဖြစ်ပါတယ်။ ပြည်တွင်းနိုင်ငံရေးအင်အားစုတွေ အာဃာတတွေ၊ မကျေမနပ်မှုတွေ ရှိခဲ့ပေလိမ့်မယ်။ ဖဆပလအဖွဲ့ချုပ်ကြီး နှစ်ခြမ်းကွဲတော့မည်ကို ဦးသန့်က သိနေသည်။ အာဏာလွန်ဆွဲပွဲတွေ တစ်စစ တစ်စ ကြီးမားလာနေလေတော့ ဦးသန့်ကိုယ်တိုင်ပင်လျှင် မြန်မာ့နိုင်ငံရေးဇာတ်ခုံကို စိတ်ကုန်သလောက်ဖြစ်နေပြီလို့ မောင်ရွှေခေတ်ရေးသော ဦးသန့်၏ ဘဝအတွေ့အကြုံများစာအုပ်တွင် ဖတ်ရှုရပါတယ်။

ပန်းတနော် အမျိုးသားကျောင်းဆရာ ကုလသမဂ္ဂအတွင်းရေးမှူးချုပ်ဟောင်း ဦးသန့်ဟာ သူ့တပည့်တွေကို နှုတ်ဆက်စကားပြောကြားရာမှာ– "တပည့်တို့ လူတော်လူကောင်းဖြစ်အောင် ကြိုးစားကြပါ။ လူတော်မဖြစ်လျှင်တောင်မှ လူကောင်းဖြစ်အောင် ကြိုးစားကြပါ၊ ဒီနေ့ဒို့နိုင်ငံမှာ လူတော်လည်း သိပ်ရှားတယ်။ လူဆိုးတွေလည်း အများကြီးပဲ"လို့ ထည့်သွင်းပြောသွားခဲ့တာကို ဖတ်ရပါတယ်။ ၁၉၄၇ ခုနှစ် ဇူလိုင်လ ၁၉ ရက်နေ့မှာ ဗိုလ်ချုပ်အောင်ဆန်းနဲ့ တကွ အာဇာနည်ပုဂ္ဂိုလ်ကြီးတွေ ရက်စက်စွာလုပ်ကြံသတ်ဖြတ်ခံလိုက်ရပါတော့တယ်။

ဝိသေသလက္ခဏာတွေ

ဘေးပယောဂတွေ ရှိခဲ့တာတွေကတစ်မှောင့်၊ အမျိုးသားရေး ဝိသေသလက္ခဏာတွေကို သတိလက်လွတ်တဲ့ သဘောဆောင်ခဲ့ပါလိမ့်မယ်။

> **အမျိုးသားရေးကိစ္စတွေ တည်တံ့ရှင်သန်အောင်၊ ထွန်းကားအောင် စာပေတွေ၊ ဂီတအနုပညာပန်းချီကားချပ်ကြီးတွေ၊ ယဉ်ကျေးမှုအမွေအနှစ်တွေနဲ့ သဘာဝအလှအပတရားတွေက ထိန်းပေးနိုင်ပါတယ်။ အမြင့်ဆုံးထိန်းကျောင်း တည့်မတ်ပေးနိုင်တာကတော့ ပညာရေးပဲ။ ပညာရေးဟာ နိုင်ငံနဲ့လူမျိုး ရှင်သန်မှု၊ ဖွံ့ဖြိုးတိုးတက်မှုနဲ့ လူ့ဘောင်ရဲ့ ညီညွတ်မှု၊ တည်ငြိမ်အေးချမ်းမှုရဲ့ အရင်းခံဖြစ်ပါတယ်။ ပညာရေးက အမြော်အမြင်နဲ့ ဉာဏ်ရည်ဉာဏ်သွေး မြင့်အောင်၊ နှလုံးရည်မြင့်မားအောင်အထိ စွမ်းဆောင်နိုင်ပါတယ်။ နိုင်ငံနဲ့ လူမျိုးရဲ့အသက်ဝိညာဉ်ဟာ ပညာရေးပဲဖြစ်**

လွတ်လပ်ရေးရပြီး ပန်းတိုင်ရောက်ပြီမို့ နားနားနေနေ ပျော်ပျော်ရွှင်ရွှင်နဲ့ ခရီးဆက်ကြရမယ့်အစား နိုင်ငံရဲ့ အင်အားစုတွေဟာ သဟဇာတဖြစ်မလာကြဘဲ အချင်းချင်း အားပြိုင်အနိုင်ယူလိုမှုအောက်မှာ ပြည်သူတွေဟာ ကျီးလန့်စာစား၊ ကံကို ရိုးမယ်ဖွဲ့၊ ဖြစ်သမျှ အကြောင်း အကောင်းချည်းပဲလို့ ခံယူခဲ့သူများပါတယ်။

လွတ်လပ်ရေးရရှိဖို့ မနေ့ကကိစ္စတွေကို ခွန်နဲ့အားနဲ့ ကြိုးပမ်းဆောင်ရွက်ခဲ့တဲ့ ဘိုးဘေးဘီဘင်တွေဟာ အနော်ရထာ၊ ကျန်စစ်သား စတဲ့ ဘုရင်မင်းမြတ်နဲ့ ပုဂံခေတ်ပြည်သူတွေလို တာဝန်ကျေပွန်ခဲ့ပါတယ်။ သူတို့ရဲ့သာယာဝပြောမှုကို ရှေ့တန်းမတင်၊ အနစ်နာခံ၊ နေ့မအားညမနား အားထုတ်ခဲ့သူတွေဖြစ်ပါတယ်။ သူတို့ထားခဲ့တဲ့အမွေအနှစ် အတွေ့အကြုံနဲ့ အသီးအပွင့်ဖြစ်တဲ့ လွတ်လပ်ရေးကို ကျွန်တော်တို့ တစ်တွေခံစားရတာဖြစ်ပါတယ်။ မိဘ၊ အဘိုး၊ အဘွားတို့ရဲ့ခွန်အားအမြော်အမြင်နဲ့ စီမံပြုလုပ်ခဲ့တဲ့ အသီးအပွင့် အမွေအနှစ်တွေကို ခံစားကြသူတွေဖြစ်ပါတယ်။ မနက်ဖြန်ကိစ္စတွေဟာ အနာဂတ်လူငယ်တွေနဲ့ ပြည်သူတွေ ပိုင်ဆိုင်ကြပါတယ်။ တာဝန်ယူကြရလိမ့်မယ်။ ကောင်းမွေ ဆိုးမွေတွေထဲက ဘယ်လိုကောင်းမွေတွေကို ခွဲခြားယူကြမလဲဆိုတာ သူတို့ဆုံးဖြတ်ကြရလိမ့်မယ်။

နိုင်ငံရေးအမြော်အမြင်အရ သုံးသပ်ချက်

ကောင်းမွေတွေကိုယူတတ်ဖို့နဲ့ မကောင်းတာတွေ ပယ်တတ်တဲ့ အရည်အချင်းနဲ့ ဉာဏ်အမြော်အမြင်တွေရှိဖို့ ပြင်ဆင်ကြရပါလိမ့်မယ်။ "နိုင်ငံရေးနယ်ပယ်မှ ပါတီများဟာ တန်ဖိုးအသီးသီးရှိကြသည်ကို အဘက်ဘက်မှ ဝန်ခံရမယ်။ ကောင်းမွန်သောအခြေအနေကို ထင်ရှားစေပါသည်။ ပါတီစုံစနစ်မှာ ပါတီတွေ များပြားလာပါက ဆရာများ သားသေ၊ ငါးသိုင်းများ ဟင်းဟုံသောအဖြစ်မျိုးနဲ့ တူလေသည်"ဆိုသော ဦးသန့်ရဲ့ နိုင်ငံရေးအမြော်အမြင်အရ သုံးသပ်ချက်ဟာ မှန်နေပြီလော။ ယူကေဝန်ကြီးချုပ် ဂျွန်မေဂျာက "နိုင်ငံရေးဆိုသည် အတွေးအခေါ်ဝါဒ (Ideology) ရဲ့ အခန်းကဏ္ဍတစ်ခုတည်းမဟုတ်။ အဲဒီဝါဒရဲ့လုပ်ငန်းစဉ်ကို လက်တွေ့ကျကျသက်ဝင်လှုပ်ရှားပါဝင်ရမယ်။ နိုင်ငံရေးသမားတွေမှာ အာဏာရှိတဲ့အခါ၊အစိုးရအဖွဲ့ထဲ ရောက်လာတဲ့အခါ၊ ရွေးချယ်မှုခံရတဲ့အခါ တကယ်တမ်းကြည့်ရှုစောင့်ရှောက်ရမှာက ထိုနိုင်ငံရဲ့အကျိုးစီးပွားဖွံ့ဖြိုးရေးပဲဖြစ်တယ်"လို့ ၁၉၉၈ ခုနှစ် မတ်လထုတ် Newsweek မဂ္ဂဇင်းမှာ ဖွင့်ဆိုထားတာကို တွေ့ရပါတယ်။

ဦးသန့်သည် ဘယ်သောအခါမှ နိုင်ငံရေးပါတီသို့ ဝင်ရောက်ခြင်းမရှိ၊ ပါတီထောင်နိုင်သော လူသစ်တစ်ဦးပေါ်လာတိုင်း ရင်ခုန်မိသည်။ တူညီဝတ်စုံနှင့် ပတ်သက်၍ ဦးသန့်က လွတ်လပ်မှုကိုအားပေးသည်။ ဗိုလ်ချုပ်အောင်ဆန်းက အမိနိုင်ငံအတွက် ညီရင်းအစ်ကိုကဲ့သို့တစ်စိတ်တစ်သဘောတည်း တညီတညွတ်တည်း ပူးတွဲသစ္စာရှိမှုကိုညွှန်းသည်။ ပြည်တွင်းဖြစ်အထည်တွေကို ဝတ်ရမည်။ "အရေးပါ အရာရောက်ရမည်" ဆိုသည့် ပင်ကိုစိတ်သဘောထား၊ "အမိနိုင်ငံတော်အတွက်"၊ "အရေးပါ အရာရောက်ရမည်" စသည့်အမြော်အမြင်တို့ဟာ ထူးခြားတဲ့အမျိုးသားရေးလက္ခဏာများပဲဖြစ်ပါတယ်။ "လွတ်လပ်မှုကို အားပေးသည်" ဟု ဦးသန့်ဆိုရာ၌ တစ်ရွာနှင့်တစ်ရွာ သီဆိုသောတေးသီချင်း၊ ရွတ်ဆိုသောဂါထာ၊ ရိုးရာတိုင်းရင်းသားတို့ရဲ့ ထူးခြားလှပတဲ့ဝတ်စုံဟာ တစ်ကျောင်းတစ်ဂါထာ တစ်ရွာတစ်ပုဒ်ဆန်းကို ဆန်းရမည်။ စွမ်းရည်အသီးသီးရှိကြသည်ကို အမြင့်ဆုံးသို့ရောက်ရန် ညွှန်းခြင်းဖြစ်တယ်လို့ မြင်ပါတယ်။

အမျိုးသားရေးကိစ္စတွေ တည်တံ့ရှင်သန်အောင်၊ ထွန်းကားအောင် စာပေတွေ၊ ဂီတအနုပညာပန်းချီကားချပ်ကြီးတွေ၊ ယဉ်ကျေးမှုအမွေအနှစ်တွေနဲ့ သဘာဝအလှအပတရားတွေက ထိန်းပေးနိုင်ပါတယ်။ အမြင့်ဆုံးထိန်းကျောင်း တည့်မတ်ပေးနိုင်တာကတော့ ပညာရေးပဲ။ ပညာရေးဟာ နိုင်ငံနဲ့ လူမျိုးရှင်သန်မှု၊ ဖွံ့ဖြိုးတိုးတက်မှုနဲ့ လူ့ဘောင်ရဲ့ ညီညွတ်မှု၊ တည်ငြိမ်အေးချမ်းမှုရဲ့ အရင်းခံဖြစ်ပါတယ်။ ပညာရေးက အမြော်အမြင်နဲ့ ဉာဏ်ရည်ဉာဏ်သွေးမြင့်အောင်၊ နှလုံးရည်မြင့်မားအောင်အထိ စွမ်းဆောင်နိုင်ပါတယ်။ နိုင်ငံနဲ့လူမျိုးရဲ့အသက်ဝိညာဉ်ဟာ ပညာရေးပဲဖြစ်ပါတယ်။

ရုပ်ပိုင်းဆိုင်ရာ၊ စိတ်ပိုင်းဆိုင်ရာ

အမျိုးသားရေးလက္ခဏာတွေရှိတဲ့ နိုင်ငံတွေကို ထောက်ပြပါဆိုလျှင် လေ့လာဆည်းပူးမှုအရ ဂျာမနီနိုင်ငံ၊ ဗီယက်နမ်နိုင်ငံနဲ့ ဂျပန်နိုင်ငံတို့ ဖြစ်ပါတယ်။ ဂျပန်ဟာ စစ်ရှုံးတော့ စစ်လျော်ကြေးပေးရတဲ့နိုင်ငံ၊ ရုပ်ပိုင်းဆိုင်ရာ၊ စိတ်ပိုင်းဆိုင်ရာမှာ ပြာပုံဘဝက ထခဲ့ရတယ်လို့ခန့်မှန်းလို့ရပါတယ်။ ဂျပန်ဟာ တိုင်းပြည်ရဲ့ ၁၀ ရာခိုင်နှုန်းကို အရင်းရှင်စနစ်၊ ကျန် ၉၀ ရာခိုင်နှုန်းကို ဆိုရှယ်လစ်စီးပွားရေးစနစ်နဲ့ တိုင်းပြည်ကို ပြာပုံကထဖို့ နှစ်ပြိုင်စီးပွားရေးစနစ်ကို ကျင့်သုံးခဲ့တာ အလုပ်ဖြစ်ခဲ့တယ်။ Made in Japan ဆိုတာ"အရည်အသွေးညံ့လိုက်တာ" ဆိုတဲ့ ပြက်ရယ်ပြုတဲ့စကားကို သည်းခံနိုင်စွမ်းရှိတယ်။ သင်ယူလိုစိတ်၊ အများတကာထက် နောက်ကျကျန်ရစ်မှာကို စိုးရိမ်တဲ့စိတ်တွေဟာ ဂျပန်တို့အတွက် ချမ်းသာခြင်းအကြောင်းတရားတွေပဲ၊ အမျိုးကိုချစ်တဲ့စိတ်၊ အမျိုးသားရေးစိတ်ဓာတ်မယိမ်းမယိုင် ခိုင်မာလို့ပဲလို့ သုံးသပ်ပါတယ်။ ၁၉၈၀ ပြည့်နှစ်များမှာ ဂျပန်ရဲ့ ဗျူရိုကရက်တစ် အရင်းရှင်စနစ်ဟာ အံ့သြဖွယ်ကောင်းလောက်အောင် အောင်မြင်ခဲ့တာတွေ့ရပါတယ်။ ၁၉၉၇ ခုနှစ်မှာ အဆင့်မြင့်ပညာရှင်တွေ နည်းပညာလုပ်သားပညာရှင်အင်အား ၆၇ ဒသမ ၉ သန်းအထိ ရောက်ခဲ့ပါတယ်။ ဆိုရှယ်လစ်၊ အရင်းရှင်နိုင်ငံရေးအင်အားစုတောင့်တင်းသလို နည်းပညာရှင်အင်အားဟာလည်း အမျိုးသားရေးအင်အားစုပဲ၊ မြင့်မားတဲ့ ဒီနည်းပညာစွမ်းပကားဟာ နှစ်သုံးရာကြာရပ်တည်နေမယ့် အာရှက နိုင်ငံတစ်နိုင်ငံဖြစ်တယ်လို့ ခန့်မှန်းကြပါတယ်။ နှစ်ခြမ်းကွဲခဲ့တဲ့ ဗီယက်နမ်၊ ဂျာမနီနိုင်ငံတို့ဟာ နိုင်ငံရေးအင်အားစုတွေ၊ ကာကွယ်ရေး အင်အားစုတွေကောင်းလို့ ကွဲပြားခြားနားတဲ့ နိုင်ငံရေးသဘောတရား (Ideology) အပေါ် သဘောထားကြီးနိုင်တဲ့ အမျိုးသားရေး အမြော်အမြင်၊ ဂျာမန်ဆိုတဲ့ အမျိုးသားရေးစိတ်ဓာတ်တွေက ပေါင်းစည်းပေးလိုက်တယ်လို့ ပြောရမှာဖြစ်ပါတယ်။

"ကျွန်တော်တို့ဟာ လူဦးရေထူပြောတဲ့တရုတ်၊ အိန္ဒိယနဲ့ ဘင်္ဂလားဒေ့ရှ်နိုင်ငံကြားမှာရှိတယ်။ တိုင်းတစ်ပါးအောက် ရောက်ခဲ့ပြီဆိုကတည်းက မြန်မာတို့ ရှန်းကန်ကြီးထွားလာခဲ့ရပုံတွေဟာ အခြားသောနိုင်ငံတွေနဲ့ မတူညီခဲ့တော့ပါဘူး။ အနီးစပ်ဆုံးဥပမာကတော့ ထိုင်းနိုင်ငံပါပဲ။ ကိုလိုနီနိုင်ငံမဖြစ်ခဲ့ပါဘူး။ ဘုရင်စနစ်ဟာ ယနေ့တိုင် တည်မြဲလျက်ရှိနေပါတယ်။ **စာမျက်နှာ ၁၁ သို့** ◯

၂၀၂၁ ခုနှစ်၊ (၁၀၁) နှစ်မြောက်
အမျိုးသားအောင်ပွဲနေ့ ဦးတည်ချက်များ

★ တိုင်းရင်းသား ပြည်သူတစ်ရပ်လုံး ဘက်စုံဖွံ့ဖြိုးတိုးတက်ရေး၊
★ ပြည်ထောင်စုတစ်ဝန်းလုံး လူမှုစီးပွားဖွံ့ဖြိုးတိုးတက်ရေးအတွက် ပညာအဆင့် မြှင့်တင်ဆောင်ရွက်ရေး၊
★ မျိုးချစ်စိတ်ဓာတ်ကို အရင်းခံသည့် ပြည်ထောင်စုစိတ်ဓာတ် ထာဝစဉ်ရှင်သန် ထက်မြက်ရေး၊
★ တစ်နိုင်ငံလုံး ထာဝရငြိမ်းချမ်းစွာဖြင့် တိုင်းရင်းသားပေါင်းစုံ အတူတကွ ယှဉ်တွဲနေထိုင်ရေး၊

၂၀၂၁ ခုနှစ်၊ (၁၀၁) နှစ်မြောက်
အမျိုးသားအောင်ပွဲနေ့ ဆောင်ပုဒ်

နိုင်ငံသာယာဝပြောဖို့ တိုင်းရင်းသားအားလုံး စည်းလုံးညီညွတ်စို့။

၁၃၈၃ ခုနှစ်၊ တန်ဆောင်မုန်းလပြည့်ကျော် (၁၀) ရက်
(၂၈-၁၁-၂၀၂၁)

စတုတ္ထအကြိမ်မြောက် ကမ္ဘာ့မီဒီယာထိပ်သီးဆွေးနွေးပွဲ ဗီဒီယိုကွန်ဖရင့်စနစ်ဖြင့် ကျင်းပရာ မြန်မာကိုယ်စားလှယ်အဖွဲ့ ပါဝင်တက်ရောက်

နေပြည်တော် နိုဝင်ဘာ ၂၂

စတုတ္ထအကြိမ်မြောက် ကမ္ဘာ့မီဒီယာထိပ်သီးဆွေးနွေးပွဲ (4th World Media Summit) ကို "Media Growth Strategy under the Impact of COVID–19" ခေါင်းစဉ်ဖြင့် ယနေ့နံနက်ပိုင်းက ဗီဒီယိုကွန်ဖရင့်စနစ်ဖြင့် ကျင်းပရာ ကမ္ဘာ့ရုပ်သံသတင်းမီဒီယာနယ်ပယ်မှ ထိပ်ပိုင်းခေါင်းဆောင် ၂၄၀ ခန့်နှင့် မီဒီယာဖွံ့ဖြိုးတိုးတက်ရေးကျွမ်းကျင်ပညာရှင် ၄၀ ခန့် တက်ရောက်ကြပြီး မြန်မာနိုင်ငံမှ ပြန်ကြားရေးဝန်ကြီးဌာန မြန်မာ့အသံနှင့် ရုပ်မြင်သံကြား ညွှန်ကြားရေးမှူးချုပ် ဦးရဲနိုင် ဦးဆောင်သော ကိုယ်စားလှယ်အဖွဲ့ ပါဝင်တက်ရောက်ကြသည်။

အဆိုပါဆွေးနွေးပွဲတွင် မီဒီယာဖွံ့ဖြိုးတိုးတက်ရေး အတွက် နည်းပညာပိုင်းဆိုင်ရာ ဆန်းသစ်တီထွင်မှုနှင့် ပိုမိုကောင်းမွန်သည့် သဘောထားအမြင်များ(Media Development: New Technol–ogy, Better Vision)၊ မီဒီယာဈေးကွက်တွင် မိတ်ဖက်အဖွဲ့အစည်းသစ်များနှင့် ဈေးကွက်သစ်များ (Media Marketing: New Partners, New Markets)၊ သိပ္ပံနှင့်နည်းပညာ ပူးပေါင်းဆောင်ရွက်မှု၏ အနှစ်သာရဖြစ်သော ပြည်သူလူထု၏ အရေးပေါ်ကျန်းမာရေး အခြေအနေတွင် မီဒီယာအရေးပါမှု (In the Spirit of Science and Cooperation: Media Response in Public Health Emergencies)၊ ပြည်သူလူထုအတွင်း မီဒီယာ၏ ပေါင်းကူးဆက်သွယ်မှု(Media: A Bridge Among Civilizations)၊ ကမ္ဘာလုံးဆိုင်ရာ ဖွံ့ဖြိုးတိုးတက်မှုအတွင်း မီဒီယာ၏အခန်းကဏ္ဍ (Media's Role in Global Development) အကြောင်းအရာများကို ဆွေးနွေးကြသည်။

ညနေပိုင်းတွင် World Media Summit Global Awards for Excellence အခမ်းအနားကို အွန်လိုင်းဖြင့် ဆက်လက်ကျင်းပပြီး Winter Sports Photo ဆုရရှိသူစာရင်းအား ထုတ်ပြန်ကြေညာသည်။

စီစဉ်ကျင်းပ

ပထမအကြိမ် ကမ္ဘာ့မီဒီယာထိပ်သီးဆွေးနွေးပွဲကို ၂၀၀၉ ခုနှစ် အောက်တိုဘာ ၈ ရက်မှ ၁၀ ရက်အထိ တရုတ်နိုင်ငံ ပေကျင်းမြို့တွင် လည်းကောင်း၊ ဒုတိယအကြိမ် ဆွေးနွေးပွဲကို ၂၀၁၂ ခုနှစ် ဇူလိုင် ၅ ရက်မှ ၇ ရက်အထိ ရုရှားနိုင်ငံ မော်စကိုမြို့တွင်လည်းကောင်း၊ တတိယအကြိမ် ဆွေးနွေးပွဲအား ၂၀၁၆ ခုနှစ် မတ် ၂၀ ရက်မှ ၂၁ ရက်အထိ ကာတာနိုင်ငံ ဒိုဟာမြို့တွင် လည်းကောင်း ကျင်းပခဲ့ရာမှ ယခုစတုတ္ထအကြိမ် ထိပ်သီးဆွေးနွေးပွဲကို ကိုဗစ်–၁၉ ကပ်ရောဂါဖြစ်ပွားမှုကြောင့် ဆင်ဟွာသတင်းအေဂျင်စီ (Xinhua)မှ ဦးဆောင်၍ ကမ္ဘာကျော် မီဒီယာအဖွဲ့အစည်းများ ဖြစ်ကြသည့် အေပီသတင်းဌာန (Associated Press)၊ ရိုက်တာ (Reuters)၊ ရုရှားသတင်းအေဂျင်စီ (TASS Russian News Agency)၊ ကျိုဒိုသတင်းဌာန (Kyodo News)၊ ဘီဘီစီသတင်းဌာန (BBC)နှင့် Google တို့ အပါအဝင် ကမ္ဘာလုံးဆိုင်ရာ မီဒီယာအဖွဲ့အစည်းကိုးခုတို့နှင့်ပူးပေါင်းပြီး ဗီဒီယိုကွန်ဖရင့်စနစ်ဖြင့် စီစဉ်ကျင်းပခြင်းဖြစ်ကြောင်း သိရသည်။

သတင်းစဉ်

❍ စာမျက်နှာ ၁၀ မှ

အမျိုးသားရေး စရိုက်လက္ခဏာတွေ

ပြန်ပြီးကောက်ရရင် လွတ်လပ်ရေးရခါစ၊ ရပြီးနောက်ပိုင်း ၁၀ နှစ်အတွင်းမှာ မြန်မာ့နိုင်ငံရေး အကျပ်အတည်းရှိခဲ့တာကို တွေ့ရပါတယ်။ လက်နက်စွဲကိုင်မှုတွေအထိ မြင်ခဲ့တော့ မြန်မာ့တပ်မတော်ဟာ အမိနိုင်ငံတော်အတွက် အမျိုးသားနိုင်ငံရေးထဲရောက်လာရပါတော့တယ်။ အမေရိကန်စတိုင် ဒီမိုကရေစီနည်းလမ်းနဲ့ ဖြေရှင်းပေးဖို့ အခြေအနေမပေးလေတော့ တပ်ကိုတွန်းပို့လိုက်သလိုဖြစ်ခဲ့တယ်လို့ သုံးသပ်ရမှာဖြစ်ပါတယ်။ တိုင်းရင်းသားညီအစ်ကိုတွေအထိ အချင်းချင်း ထိပ်တိုက်ရင်ဆိုင်မှုတွေဟာ ပြင်းထန်လာခဲ့တယ်။ တစ်ဦးနဲ့တစ်ဦး တစ်ဖွဲ့နဲ့တစ်ဖွဲ့ ခါးသီးမှု၊ မုန်းတီးမှုအထိရောက်လာခဲ့တော့ သယံဇာတ၊ လမ်းတံတားတွေ ဆုံးရှုံးတာ အဓိကမဟုတ်၊ အေးအတူပူအမျှ ငြိမ်းငြိမ်းချမ်းချမ်း နေလိုတဲ့ ဆန္ဒ၊ အမျိုးသားအကျိုးစီးပွားရေးရှုတဲ့ ဝိသေသ၊ နိုင်ငံတကာအလယ်မှာ ထည်ထည်ဝါဝါနဲ့ နေနိုင်တဲ့လက္ခဏာတွေက အဓိကဖြစ်လာတာတွေ့ရပါတယ်။ ၂၀၀၀ ပြည့်နှစ်များမှာ အမျိုးသားရေး စရိုက်လက္ခဏာတွေ တည့်မတ်လာတာတွေ့ရပါတယ်။ ပညာရေးလက်လှမ်းမီအောင် လူရှိတဲ့နေရာမှာ ကျောင်းဆောက်၊ အရည်အချင်းမြင့်သထက်မြင့်အောင်၊ ပညာတတ်သထက် တတ်အောင်၊ ကျွမ်းကျင်မှုအရည်အသွေး မြင့်သထက်မြင့်အောင် တက္ကသိုလ်ကောလိပ်တွေ တည်ထောင်ခဲ့တာ အမျိုးသားရေး၊ လူ့စွမ်းအားအရင်းအမြစ် မွေးထုတ်ဆောင်ကြဉ်းပေးခြင်းပဲဖြစ်တယ်။ စီးပွားရေးဖွံ့ဖြိုးလာအောင်၊ တိုင်းရင်းသားလုပ်ငန်းရှင်တွေ ပေါ်ပေါက်နိုင်အောင်၊ တောင်ပေါ် မြေပြန့် ညီအစ်ကိုအချင်းချင်းတွေ့နိုင်သွားနိုင်လာနိုင်အောင် အင်အားထည့်လုပ်ခဲ့တာတွေကိုလည်း အသိအမှတ်ပြုရမှာဖြစ်ပါတယ်။ အနှစ်နှစ် အလလက ကြံစည်စိတ်ကူးခဲ့တဲ့ အဝေးပြေးလမ်းမကြီးနဲ့ နေပြည်တော်ကို အကောင်အထည်ဖော်တာတွေ့ရမှာ ဖြစ်ပါတယ်။

အနှစ်ချုပ်ကို တင်ပြရရင် အမျိုးသားရေးဝိသေသတွေဖြစ်တဲ့ နိုင်ငံလွတ်လပ်ရေးကို ထိန်းသိမ်းစောင့်ရှောက်ကြရလိမ့်မယ်။ နှစ်ပေါင်းထောင်သောင်းမက အေးအတူပူအမျှ အတူတကွနေထိုင်ခဲ့ကြတဲ့ တိုင်းရင်းသားညီအစ်ကိုတစ်တွေနဲ့ အတူလက်တွဲကာ ရှေ့ခရီးကို အမျိုးသားနေ့မှသည် အနာဂတ်ဆီသို့ ပျော်ပျော်ပါးပါးနဲ့ လျှောက်လှမ်းကြရလိမ့်မယ်။ ယနေ့အချိန်အခါမှာ နိုင်ငံရေးတည်ငြိမ်မှု ရင့်ကျက်လာအောင်၊ အကိုင်းအခက် အသီးအပွင့်တွေ ဝေဝေဆာဆာဖြစ်တဲ့ အရိပ်ရသစ်တောကြီးဖြစ်အောင် ရှေးရှုကြရလိမ့်မယ်၊ စုပေါင်းအားနဲ့ အေးအေးဆေးဆေး ဖြည်းဖြည်းနဲ့ မှန်မှန် တည်ထောင်ကြရပေဦးမည်။ "တောကောင်းသဖြင့် ကျားလုံ၊ ကျားရှိသဖြင့်တောလည်းလုံခြုံ" သကဲ့သို့ အချင်းချင်း အပြန်အလှန် အကျိုးပြုကြခြင်းဖြင့် အေးချမ်းသာယာပြီး ခေတ်မီဖွံ့ဖြိုးတိုးတက်တဲ့ နိုင်ငံအဖြစ် ရပ်တည်နိုင်မှာဖြစ်ပါကြောင်း အမျိုးသားနေ့ကို ဂုဏ်ပြုရေးသားတင်ပြအပ်ပါတယ်။ ။

ကျမ်းကိုး –

- **Myanmar, Facts and Figures March, 2000, Ministry of Information, Myanmar**
- **ဦးသန့်၏ဘဝအတွေ့အကြုံများ၊ မောင်ရွှေခေတ်**
- **နှစ်ဆယ်ရာစု မြန်မာနိုင်ငံ၊ ရန်ကုန်တက္ကသိုလ်ပညာရေးဝန်ကြီးဌာန၊ ရန်ကုန်တက္ကသိုလ် နှစ် (၁၀၀) ပြည့် အထိမ်းအမှတ်ဆောင်းပါး(၂) ပြန်ကြားရေးဝန်ကြီးဌာန၊ ၂၀၂၁ ခုနှစ်၊ ဇွန်လ**
- **Asia Pacific: Its Role in the new World Order, (Myanmar Burma) by M S Dobbs –Higginson, New Light of Myanmar (1998)**

အင်းတော်မြို့နယ်၌ မိုးစပါးတင်း ၁၀၀အထက်ထွက်ရှိရေး အထူးစံပြကွက် ရိတ်သိမ်း

ကသာ နိုဝင်ဘာ ၂၂

စစ်ကိုင်းတိုင်းဒေသကြီး အင်းတော်မြို့နယ် စိုက်ပျိုးရေးဦးစီးဌာန မိုးစပါးတင်း ၁၀၀ အထက်ထွက်ရှိရေး အထူးစံပြကွက်ရိတ်သိမ်းခြင်းကို ယနေ့နံနက် ၁၁ နာရီက အင်းတော်မြို့နယ် နန့်ခင့်ကျေးရွာအုပ်စု ကြာအင်းကျေးရွာရှိ တောင်သူ ဦးမောင်ပိုင်၏စိုက်ခင်း၌ ပြုလုပ်သည်။

စံပြကွက်ရိတ်သိမ်းရာသို့ အင်းတော်မြို့နယ် စီမံအုပ်ချုပ်ရေးအဖွဲ့ဥက္ကဋ္ဌ ဦးမင်းနိုင်အောင်နှင့် အဖွဲ့ဝင်များ၊ မြေစာရင်းဦးစီးမှူး ဦးညွန့်ဝင်း၊ မြို့နယ်စိုက်ပျိုးရေးဦးစီးမှူး ဦးသိန်းခိုင်နှင့် စိုက်ပျိုးရေးပညာရှင်ဝန်ထမ်းများ၊ ဌာနဆိုင်ရာဝန်ထမ်းများ တက်ရောက်သည်။

အင်းတော်မြို့နယ်စိုက်ပျိုးရေးဦးစီးဌာနအနေဖြင့် မိုးစပါးတင်း ၁၀၀ အထက် ထွက်ရှိရေးအတွက် စံပြကွက်ဧက ၅၀ စိုက်ပျိုးရာတွင် ၄၉ ဧက ရိတ်သိမ်းနိုင်ခဲ့ပြီဖြစ်ပြီး စုစုပေါင်း တစ်ဧက ပျမ်းမျှ ၁၃၅ တင်း ထွက်ရှိခဲ့ကြောင်း သိရသည်။ **နန်းထွန်းမေ**

ကိုဗစ်-၁၉ ရောဂါ ဓာတ်ခွဲအတည်ပြုလူနာသစ် ၅၄၉ ဦး တွေ့ရှိ၊ ရောဂါပိုးတွေ့ရှိမှုရာခိုင်နှုန်းမှာ ၂ ဒသမ ၂၉ ရာခိုင်နှုန်းရှိ

COVID-19 ရောဂါစောင့်ကြပ်ကြည့်ရှုမှုနှင့်ပတ်သက်၍ သတင်းထုတ်ပြန်ခြင်း
(၂၂-၁၁-၂၀၂၁) ရက်နေ့၊ ည (၈:၀၀) နာရီ

ကျန်းမာရေးဝန်ကြီးဌာနအနေဖြင့် နိုင်ငံအတွင်း ကူးစက်ဖြစ်ပွားနေသော ကိုဗစ်-၁၉ ရောဂါ ကာကွယ်၊ ကုသ၊ ထိန်းချုပ်ရေးလုပ်ငန်းများကို အရှိန်အဟုန်မြှင့်ဆောင်ရွက်လျက်ရှိရာ ရောဂါထိန်းချုပ်ရေးလုပ်ငန်းများ အောင်မြင်နိုင်ရေးအတွက် ပြည်သူလူထုအနေဖြင့် -

- တတ်နိုင်သမျှ အိမ်တွင်း၌သာ နေထိုင်ခြင်း၊
- နေအိမ်ပြင်ပသို့ သွားရောက်ရန်ရှိပါက ပါးစပ်နှင့်နှာခေါင်းစည်း (Mask)ကို မဖြစ်မနေ စနစ်တကျ တပ်ဆင်ခြင်း၊
- လက်ကို မကြာခဏဆေးကြောခြင်း၊
- တစ်ဦးနှင့်တစ်ဦး ခပ်ခွာခွာနေထိုင်ခြင်း၊
- မိမိတို့ နေအိမ်တွင် အသက် (၆၅)နှစ်နှင့်အထက် အသက်အရွယ်ကြီးရင့်သူ၊ ဆီးချို၊ သွေးတိုး၊ နှလုံး စသည့် နာတာရှည်ရောဂါတစ်ခုခု ခံစားနေရသူရှိပါက ထိုသူအား ပါးစပ်နှင့်နှာခေါင်းစည်းကို တပ်ဆင်ထားစေခြင်း၊
- ကိုဗစ်-၁၉ ကာကွယ်ဆေး ထိုးနှံမှုခံယူခြင်းတို့ကို အထူးဂရုပြု ပူးပေါင်းဆောင်ရွက်ကြရန် လိုအပ်ပါသည်။

ကိုဗစ်-၁၉ သံသယလူနာများ၊ ဓာတ်ခွဲအတည်ပြုလူနာနှင့် အနီးကပ်ထိတွေ့ခဲ့သူများနှင့် အသွားအလာ ကန့်သတ်ထားရှိသူများအား ကိုဗစ်-၁၉ ရောဂါ ရှိ၊ မရှိ ဓာတ်ခွဲစမ်းသပ်စစ်ဆေးခြင်းအား ပုံမှန်ဆောင်ရွက်လျက်ရှိပြီး (၂၁-၁၁-၂၀၂၁) ရက်နေ့၊ ည (၈:၀၀) နာရီမှ (၂၂-၁၁-၂၀၂၁) ရက်နေ့၊ ည (၈:၀၀) နာရီအတွင်း ဓာတ်ခွဲနမူနာစုစုပေါင်း (၂၃,၉၉၀) ခုအား စစ်ဆေးပြီးစီးခဲ့ရာ ကိုဗစ်-၁၉ ရောဂါ ဓာတ်ခွဲအတည်ပြုလူနာသစ် (၅၄၉)ဦး တွေ့ရှိရပါသည်။ ထို့ကြောင့် ယနေ့အတွက် ရောဂါပိုးတွေ့ရှိမှု ရာခိုင်နှုန်းမှာ (၂.၂၉) ရာခိုင်နှုန်းရှိပါသည်။

သို့ဖြစ်ပါ၍ ယနေ့အထိ ဓာတ်ခွဲနမူနာစုစုပေါင်း (၅,၃၉၅,၈၀၀)ခုအား စစ်ဆေးခဲ့ပြီး ကိုဗစ်-၁၉ ဓာတ်ခွဲအတည်ပြုလူနာ စုစုပေါင်း (၅၁၈,၄၇၁)ဦး ရှိပြီဖြစ်ပါသည်။

ယနေ့တွင် ဆေးရုံဆင်းခွင့်ရရှိသူ (၈၆၈)ဦးဖြစ်သဖြင့် ယနေ့အထိ စုစုပေါင်း (၄၉၁,၇၈၁)ဦး ဆေးရုံမှ ဆင်းခွင့်ရရှိပြီးဖြစ်ပါသည်။ ကိုဗစ်-၁၉ ရောဂါဖြင့် ထပ်မံသေဆုံးသူ (၉)ဦးရှိသဖြင့် ယနေ့အထိ သေဆုံးသူ စုစုပေါင်း (၁၉,၀၃၄)ဦး ရှိပါသည်။

ဓာတ်ခွဲခန်းများနှင့် တိုင်းဒေသကြီး/ပြည်နယ်များတွင် ဓာတ်ခွဲစမ်းသပ်မှုအခြေအနေ (၂၂-၁၁-၂၀၂၁) ရက်နေ့၊ ည (၈:၀၀) နာရီ

ဓာတ်ခွဲဌာနအမည်	စစ်ဆေးခဲ့သည့် ဓာတ်ခွဲနမူနာ စုစုပေါင်း	ပိုးတွေ့ လူနာသစ်
ကျန်းမာရေးဝန်ကြီးဌာန၊ ဓာတ်ခွဲခန်းများ	(၁,၀၅၀) ခု	(၂၀) ဦး
နေပြည်တော်ကောင်စီ၊ တိုင်းဒေသကြီးနှင့် ပြည်နယ်များရှိ ဆေးရုံများတွင် GeneXpert စက်များဖြင့် ဓာတ်ခွဲစမ်းသပ်မှုအခြေအနေ	(၅၄) ခု	(၁၂) ဦး
ရန်ကုန်မြို့၊ အမှတ် (၁) တပ်မတော်ဆေးရုံကြီး (ခုတင် ၁၀၀၀)	(၅၂၅) ခု	(၈) ဦး
နေပြည်တော်၊ အမှတ် (၂) တပ်မတော်ဆေးရုံကြီး (ခုတင် ၁၀၀၀)	(၄၂) ခု	-
လားရှိုးမြို့၊ အမှတ် (၉) တပ်မတော်ဆေးရုံ (ခုတင် ၁၀၀)	(၇၁) ခု	(၄) ဦး
ပုဂ္ဂလိကဆေးရုံနှင့် ဓာတ်ခွဲခန်းများ	(၁,၆၆၉) ခု	(၁၂) ဦး
နေပြည်တော်ကောင်စီ၊ တိုင်းဒေသကြီးနှင့်ပြည်နယ်များရှိ ဆေးရုံများတွင် COVID-19 Rapid Antigen Diagnostic Test စစ်ဆေးမှုအခြေအနေ	(၁,၀၈၉) ခု	(၁၁) ဦး
နေပြည်တော်ကောင်စီ၊ တိုင်းဒေသကြီးနှင့် ပြည်နယ်များရှိ ပြည်သူ့ကျန်းမာရေးဦးစီးဌာနများတွင် COVID-19 Rapid Antigen Diagnostic Test စစ်ဆေးမှုအခြေအနေ	(၁၉,၄၉၀) ခု	(၄၈၂) ဦး
စုစုပေါင်း	(၂၃,၉၉၀) ခု	(၅၄၉) ဦး

လွန်ခဲ့သော (၂၁)ရက်အတွင်း ကိုဗစ်-၁၉ ဓာတ်ခွဲစစ်ဆေးမှုနှင့် အတည်ပြုလူနာသစ် တွေ့ရှိမှုအခြေအနေ (၃၁-၁၀-၂၀၂၁ ရက်နေ့မှ ၂၀-၁၁-၂၀၂၁ ရက်နေ့အထိ)

ရက်စွဲ	ဓာတ်ခွဲနမူနာ စုစုပေါင်း	ဓာတ်ခွဲအတည်ပြု လူနာစုစုပေါင်း	ပျမ်းမျှရောဂါပိုးတွေ့ရှိမှု ရာခိုင်နှုန်း
(၃၁-၁၀-၂၀၂၁ မှ ၆-၁၁-၂၀၂၁) (Epi Week-44)	၁၅၈,၃၃၉	၆,၆၇၇	၄.၂၂
(၇-၁၁-၂၀၂၁ မှ ၁၃-၁၁-၂၀၂၁) (Epi Week-45)	၁၇၉,၁၁၇	၆,၅၅၀	၃.၆၆
(၁၄-၁၁-၂၀၂၁ မှ ၂၀-၁၁-၂၀၂၁) (Epi Week-46)	၁၆၃,၈၈၈	၄,၈၄၇	၂.၉၆

- ကျန်းမာရေးဝန်ကြီးဌာနအနေဖြင့် ကိုဗစ်-၁၉ ရောဂါ ကူးစက်ဖြစ်ပွားမှုအခြေအနေများအား ကူးစက်ရောဂါစောင့်ကြပ်ကြည့်ရှုရေး ရက်သတ္တပတ်အလိုက် ဓာတ်ခွဲနမူနာရယူစစ်ဆေးမှု၊ ဓာတ်ခွဲအတည်ပြုလူနာတွေ့ရှိရမှုနှင့် ရောဂါပိုးတွေ့ရှိမှုနှုန်း အခြေအနေများအား စောင့်ကြပ်ကြည့်ရှုလျက်ရှိရာ အပတ်စဉ်(၄၄)၊ အပတ်စဉ် (၄၅)နှင့် အပတ်စဉ်(၄၆)တို့ကို နှိုင်းယှဉ်ချက်အရ ဓာတ်ခွဲအတည်ပြုလူနာနှင့် ပျမ်းမျှရောဂါပိုးတွေ့ရှိမှုနှုန်းများမှာ အပတ်စဉ်အလိုက် လျော့နည်းကျဆင်းလာကြောင်း တွေ့ရှိရသဖြင့် ရောဂါကူးစက်မှု ဆက်လက်လျော့နည်းလာစေရေးအတွက် ကျန်းမာရေးဝန်ကြီးဌာနမှ ဆောင်ရွက်လျက်ရှိသော ရောဂါ ကာကွယ်၊ ထိန်းချုပ်၊ ကုသရေး လုပ်ငန်းများတွင် ပြည်သူလူထုအနေဖြင့် မိမိတို့ကဏ္ဍအလိုက် ယခုထက် ပိုမိုပူးပေါင်း ပါဝင်ဆောင်ရွက်ကြရန် တိုက်တွန်း နှိုးဆော်အပ်ပါသည်။
- ကိုဗစ်-၁၉ ရောဂါဆိုင်ရာ သတင်းအချက်အလက်များကို ကျန်းမာရေးဝန်ကြီးဌာန၏ တရားဝင် အင်တာနက်စာမျက်နှာ www.moh.gov.mm တွင် ဝင်ရောက်ကြည့်ရှုနိုင်ပါသည်။

ကျန်းမာရေးဝန်ကြီးဌာန

ကမ္ဘာ့နိုင်ငံများမှ ကိုဗစ်-၁၉ ရောဂါ ကူးစက်/သေဆုံးမှု အများဆုံး ၁၀ နိုင်ငံ

စဉ်	နိုင်ငံအမည်	ကိုဗစ်-၁၉ ရောဂါ ပိုးတွေ့ရှိသူ	ရောဂါပိုး ကင်းစင်သွားသူ	ပိုးတွေ့ သေဆုံးလူနာ
၁။	အမေရိကန်	၄၈၅၉၂၈၁၀	၃၈၄၆၃၀၄၁	၇၉၃၆၅၁
၂။	အိန္ဒိယ	၃၄၅၁၈၉၀၁	၃၃၉၃၄၅၄၇	၄၆၅၉၁၁
၃။	ဘရာဇီး	၂၂၀၁၇၂၇၆	၂၁၂၂၂၀၃၂	၆၁၂၇၂၂
၄။	ဗြိတိန်	၉၈၄၅၄၉၂	၈၀၈၇၉၉၃	၁၄၃၉၂၇
၅။	ရုရှား	၉၃၆၆၈၃၉	၈၀၅၃၆၄၃	၂၆၅၃၃၆
၆။	တူရကီ	၈၅၇၁၅၅၄	၈၀၉၁၉၄၇	၇၅၀၄၂
၇။	ပြင်သစ်	၇၄၁၄၉၇၁	၇၀၅၀၂၈၂	၁၁၈၄၆၁
၈။	အီရန်	၆၀၈၂၈၆၅	၅၇၉၅၀၆၀	၁၂၉၀၅၃
၉။	ဂျာမနီ	၅၃၇၈၁၉၂	၄၆၄၉၃၀၀	၉၉၆၁၃
၁၀။	အာဂျင်တီးနား	၅၃၁၅၃၄၈	၅၁၈၁၃၆၆	၁၁၆၃၇၇

အာဆီယံနိုင်ငံများမှ ကိုဗစ်-၁၉ ရောဂါ သတင်းထုတ်ပြန်ချက်

စဉ်	နိုင်ငံအမည်	ကိုဗစ်-၁၉ ရောဂါ ပိုးတွေ့ရှိသူ	ရောဂါပိုး ကင်းစင်သွားသူ	ပိုးတွေ့ သေဆုံးလူနာ
၁။	အင်ဒိုနီးရှား	၄၂၅၃၅၉၈	၄၁၀၁၈၈၉	၁၄၃၇၄၄
၂။	ဖိလစ်ပိုင်	၂၈၂၆၈၅၃	၂၇၅၉၇၆၇	၄၇၂၈၈
၃။	မလေးရှား	၂၅၈၆၆၀၁	၂၄၈၇၈၀၉	၃၀၀၀၂
၄။	ထိုင်း	၂၀၇၁၀၀၉	၁၉၆၄၈၀၅	၂၀၄၃၄
၅။	ဗီယက်နမ်	၁၁၀၄၈၃၅	၉၁၀၂၇၆	၂၃၉၅၁
၆။	မြန်မာ	၅၁၈၄၇၁	၄၉၁၇၈၁	၁၉၀၃၄
၇။	စင်ကာပူ	၂၅၂၁၈၈	၂၃၂၇၂၉	၆၆၂
၈။	ကမ္ဘောဒီးယား	၁၁၉၉၀၄	၁၁၆၂၈၆	၂၉၀၅
၉။	လာအို	၆၃၁၅၉	၅၁၅၃၆	၁၃၃
၁၀။	ဘရူနိုင်း	၁၄၆၃၀	၁၄၁၀၇	၉၆

အီရန်နိုင်ငံ၌ ကိုဗစ်-၁၉ ရောဂါ ကူးစက်ခံရသူပေါင်း ၆ ဒသမ ၀၇ သန်းကျော်ရှိလာ

တီဟီရန် နိုဝင်ဘာ ၂၂
အီရန်နိုင်ငံ၌ လွန်ခဲ့သည့်တစ်ရက်အတွင်း ကိုဗစ်-၁၉ ရောဂါ ကူးစက်ခံရသူ ၄၃၄၀ ထပ်မံတွေ့ရှိခြင်းကြောင့် နိုင်ငံတစ်ဝန်းတွင် ကူးစက်ခံရသူပေါင်း ၆၀၇၇၄၃၈ ဦးရှိလာကြောင်း အီရန်ကျန်းမာရေးဝန်ကြီးဌာနက သတင်းထုတ်ပြန်သည်။

ထို့ပြင် အီရန်နိုင်ငံ၌ လွန်ခဲ့သည့်တစ်ရက်အတွင်း ကိုဗစ်-၁၉ ရောဂါကြောင့် သေဆုံးသူ ၁၀၄ ဦးရှိပြီး နိုင်ငံအတွင်း ကိုဗစ်-၁၉ ရောဂါစတင်ဖြစ်ပွားသည့် ၂၀၂၀ ပြည့်နှစ် ဖေဖော်ဝါရီလမှ စတင်ကာ လက်ရှိအချိန်အထိ သေဆုံးသူပေါင်း ၁၂၈၉၅၆ ဦးရှိလာကြောင်း သိရသည်။

အီရန်နိုင်ငံ ကျန်းမာရေးဝန်ကြီးဌာန၏ ပြောကြားချက်အရ အီရန်နိုင်ငံ၌ ကိုဗစ်-၁၉ ရောဂါမှ ပြန်လည်ကျန်းမာလာသဖြင့် ဆေးရုံအသီးသီးမှဆင်းခွင့်ရရှိသူပေါင်း ၅၇၈၃၄၂၅ ဦးရှိလာကြောင်းနှင့် အထူးကြပ်မတ်ကုသဆောင်များ၌ ဆေးဝါးကုသမှုခံယူလျက်ရှိသူပေါင်း ၃၄၀၉ ဦးရှိကြောင်း သိရသည်။

အီရန်နိုင်ငံ၌ ကိုဗစ်-၁၉ ရောဂါ ကာကွယ်ဆေးတစ်ကြိမ် ထိုးနှံပြီးသူပေါင်း ၅၆၆၅၃၉၄၇ ဦးရှိကြောင်းနှင့် ကာကွယ်ဆေး နှစ်ကြိမ်ထိုးနှံပြီးသူပေါင်း ၄၄၇၂၆၀၄၇ ဦးရှိကြောင်း သိရသည်။

ကိုးကား- ဆင်ဟွာ
ဘာသာပြန်- အလင်းသစ်

■

တူရကီနိုင်ငံ၌ တစ်ရက်အတွင်း ကိုဗစ်-၁၉ ရောဂါ ကူးစက်ခံရသူ ၂၁၁၇၇ ဦးရှိ

အန်ကာရာ နိုဝင်ဘာ ၂၂
တူရကီနိုင်ငံ၌ လွန်ခဲ့သည့်တစ်ရက်အတွင်း ကိုဗစ်-၁၉ ရောဂါ ကူးစက်ခံရသူ ၂၁၁၇၇ ဦးရှိခြင်းကြောင့် နိုင်ငံတစ်ဝန်းတွင် ကူးစက်ခံရသူပေါင်း ၈၅၇၁၅၅၄ ဦးရှိလာကြောင်း တူရကီကျန်းမာရေးဝန်ကြီးဌာနက ယနေ့တွင် ပြောကြားသည်။

ထို့ပြင် တူရကီနိုင်ငံ၌ လွန်ခဲ့သည့် တစ်ရက်အတွင်း ကိုဗစ်-၁၉ ရောဂါကြောင့် သေဆုံးသူ ၁၉၅ ဦး ထပ်မံတွေ့ရှိရသဖြင့် သေဆုံးသူပေါင်း ၇၅၀၄၂ ဦးရှိလာကြောင်းနှင့် လွန်ခဲ့သည့်တစ်ရက်အတွင်း ကိုဗစ်-၁၉ ရောဂါမှ ပြန်လည်ကျန်းမာလာသူ ၃၄၂၉၀ ရှိကြောင်း သိရသည်။

တူရကီနိုင်ငံသည် တရုတ်နိုင်ငံထုတ် Sinovac ကိုဗစ်-၁၉ ရောဂါကာကွယ်ဆေးကို နိုင်ငံအတွင်း အရေးပေါ်အသုံးပြုရန် တူရကီကျန်းမာရေးအာဏာပိုင်များက အတည်ပြုပေးခဲ့ပြီးနောက် နိုင်ငံတစ်ဝန်း ကာကွယ်ဆေးထိုးနှံမှု အစီအစဉ်ကို ဇန်နဝါရီ ၁၄ ရက်တွင် စတင်ခဲ့သည်။

လက်ရှိတွင် တူရကီနိုင်ငံ၌ ကိုဗစ်-၁၉ ရောဂါ ကာကွယ်ဆေးတစ်ကြိမ်ထိုးနှံပြီးသူပေါင်း ၅၆ ဒသမ ၀၃ သန်းကျော်ရှိကြောင်း၊ ကိုဗစ်-၁၉ ရောဂါကာကွယ်ဆေး နှစ်ကြိမ်ထိုးနှံပြီးသူပေါင်း ၅၀ ဒသမ ၀၃ သန်းကျော်ရှိကြောင်းနှင့် ကိုဗစ်-၁၉ ရောဂါ ကာကွယ်ဆေးအလုံးရေပေါင်း ၁၁၉ ဒသမ ၃၂ သန်းကျော် အသုံးပြုပြီး ဖြစ်ကြောင်း သိရသည်။

ကိုးကား- ဆင်ဟွာ
ဘာသာပြန်- အလင်းသစ်

ဗြိတိန်နိုင်ငံ၌ တစ်ရက်အတွင်း ကိုဗစ်-၁၉ ရောဂါ ကူးစက်ခံရသူ ၄၀၀၀၄ ဦးရှိ

လန်ဒန် နိုဝင်ဘာ ၂၂
ဗြိတိန်နိုင်ငံ၌ လွန်ခဲ့သည့်တစ်ရက်အတွင်း ကိုဗစ်-၁၉ ရောဂါ ကူးစက်ခံရသူ ၄၀၀၀၄ ဦးရှိခြင်းကြောင့် နိုင်ငံတစ်ဝန်း ကူးစက်ခံရသူပေါင်း ၉၈၄၅၄၉၂ ဦးရှိလာကြောင်း ယနေ့သတင်းများအရ သိရသည်။

ထို့ပြင် ဗြိတိန်နိုင်ငံ၌ လွန်ခဲ့သည့်တစ်ရက်အတွင်း ကိုဗစ်-၁၉ ရောဂါကြောင့် သေဆုံးသူ ၆၁ ဦးထပ်မံတွေ့ရှိခြင်းကြောင့် လက်ရှိတွင် သေဆုံးသူပေါင်း ၁၄၃၉၂၇ ဦးရှိလာကြောင်းနှင့် ဆေးရုံများတွင် ဆေးဝါးကုသမှုခံယူလျက်ရှိသည့် ကိုဗစ်-၁၉ ရောဂါ လူနာ ၈၀၇၉ ဦးရှိကြောင်း သိရသည်။

ဗြိတိန်နိုင်ငံ၌ အသက် ၁၂ နှစ်နှင့်အထက် အသက်အရွယ်ရှိသူအားလုံး၏ ၈၀ ရာခိုင်နှုန်းကျော်သည် ကိုဗစ်-၁၉ ရောဂါ ကာကွယ်ဆေးနှစ်ကြိမ် ထိုးနှံမှုခံယူပြီး ဖြစ်ကြောင်းနှင့် ၈၈ ရာခိုင်နှုန်းကျော်သည် ကိုဗစ်-၁၉ ရောဂါ ကာကွယ်ဆေး တစ်ကြိမ် ထိုးနှံမှုခံယူပြီးဖြစ်ကြောင်း သိရသည်။

လက်ရှိတွင်ဗြိတိန်နိုင်ငံ၌ အသက် ၁၂ နှစ်နှင့်အထက် အသက်အရွယ်ရှိသူအားလုံး၏ ၂၆ ရာခိုင်နှုန်းကျော်သည် ကိုဗစ်-၁၉ ရောဂါ ကာကွယ်ဆေး တတိယအကြိမ် အပိုဆောင်းထိုးနှံမှုခံယူပြီးဖြစ်ကြောင်းလည်း သိရသည်။

ကိုးကား- ဆင်ဟွာ
ဘာသာပြန်- အလင်းသစ်

ကမ္ဘာတစ်ဝန်း ကိုဗစ်-၁၉ ရောဂါဆိုင်ရာ နောက်ဆုံးအခြေအနေ

ဗိုင်းရပ်စ်ပိုးကူးစက်ခံရသူ	၂၅၇၉၉၃၆၂၄ ဦး
သေဆုံးသူ	၅၁၇၀၉၄၈ ဦး
ပြန်လည်ကျန်းမာလာသူ	၂၃၂၈၇၇၅၆၂ ဦး

အိန္ဒိယနိုင်ငံ၌ ကိုဗစ်-၁၉ ရောဂါ ကူးစက်ခံရသူ ၈၀၈၈ ဦး ထပ်မံတွေ့ရှိ

နယူးဒေလီ နိုဝင်ဘာ ၂၂
အိန္ဒိယနိုင်ငံ၌ ပြီးခဲ့သော တစ်ရက်အတွင်း ကိုဗစ်-၁၉ ရောဂါ ကူးစက်ခံရသူ ၈၀၈၈ ဦး ထပ်မံတွေ့ရှိသဖြင့် ကူးစက်ခံရသူပေါင်း ၃၄၅၁၈၉၀၁ ဦးရှိလာကြောင်း ကျန်းမာရေးဝန်ကြီးဌာနမှရရှိသော အချက်အလက်များအရ သိရသည်။

ထို့ပြင် ၂၄၉ ဦးမှာ ကိုဗစ်-၁၉ ရောဂါကြောင့် ထပ်မံသေဆုံးခဲ့သဖြင့် သေဆုံးသူပေါင်း ၄၆၅၉၁၁ ဦးရှိလာကြောင်း သိရသည်။

လွန်ခဲ့သည့်တစ်ရက်အတွင်း ရောဂါပိုးတွေ့ရှိဆဲလူနာ ၄၂၇၁ ဦး ထပ်မံတွေ့ရှိခဲ့သဖြင့် လက်ရှိအချိန်၌ နိုင်ငံအတွင်း ရောဂါပိုးတွေ့ရှိဆဲလူနာ ၁၁၈၄၄၃ ဦး ရှိကြောင်း ကျန်းမာရေးဝန်ကြီးဌာနက ပြောကြားသည်။

နိုင်ငံအတွင်း လက်ရှိအချိန်၌ ကိုဗစ်-၁၉ ရောဂါမှ ပြန်လည်ကျန်းမာလာသူပေါင်း ၃၃၉၃၄၅၄၇ ဦးရှိကြောင်း သိရသည်။

ကိုးကား- ဆင်ဟွာ
ဘာသာပြန်- စိုးသူရ

မလေးရှားနိုင်ငံ၌ ကိုဗစ်-၁၉ ရောဂါ ကူးစက်ခံရသူ ၄၈၅၄ ဦး ထပ်မံတွေ့ရှိ

ကွာလာလမ်ပူ နိုဝင်ဘာ ၂၂
မလေးရှားနိုင်ငံ၌ လွန်ခဲ့သည့်တစ်ရက်အတွင်း ကိုဗစ်-၁၉ ရောဂါ ကူးစက်ခံရသူ ၄၈၅၄ ဦး ထပ်မံတွေ့ရှိရသဖြင့် နိုင်ငံအတွင်း ကူးစက်ခံရသူပေါင်း ၂၅၈၆၆၀၁ ဦး ရှိလာကြောင်း ကျန်းမာရေးဝန်ကြီးဌာနက ပြောကြားသည်။

အဆိုပါ ကိုဗစ်-၁၉ ရောဂါ ကူးစက်ခံရသူများအနက် ၁၂ ဦးမှာ ပြည်ပမှပြန်လည်ရောက်ရှိလာသူများဖြစ်ပြီး ၄၈၄၂ ဦးမှာ ပြည်တွင်း၌ ကူးစက်ခံရသူများဖြစ်ကြောင်း ကျန်းမာရေးဝန်ကြီးဌာန၏ အချက်အလက်များအရ သိရသည်။

ထို့ပြင် ၂၄ ဦးမှာ ကိုဗစ်-၁၉ ရောဂါကြောင့် ထပ်မံသေဆုံးသဖြင့် သေဆုံးသူပေါင်း ၃၀၀၀၂ ဦး ရှိလာပြီး ကိုဗစ်-၁၉ ရောဂါမှ ပြန်လည်ကျန်းမာလာသူပေါင်း ၂၄၈၇၈၀၉ ဦး ရှိလာကြောင်း သိရသည်။

နိုင်ငံအတွင်း လက်ရှိအချိန်၌ ရောဂါပိုးတွေ့ရှိဆဲလူနာ ၆၈၇၉၀ ရှိသည့်အနက် ၅၄၁ ဦးမှာ အထူးကြပ်မတ်ကုသဆောင်များ၌ ကုသမှုခံယူနေဆဲဖြစ်ပြီး ၂၆၇ ဦးမှာ အသက်ရှူအထောက်အကူပြုကိရိယာ တပ်ဆင်ထားရကြောင်း သိရသည်။

နိုင်ငံအတွင်း ကိုဗစ်-၁၉ ရောဂါ ကာကွယ်ဆေး တစ်ကြိမ် ထိုးနှံပြီးစီးသူ ၇၈ ဒသမ ၆ ရာခိုင်နှုန်းရှိပြီး ကိုဗစ်-၁၉ ရောဂါ ကာကွယ်ဆေးနှစ်ကြိမ် ထိုးနှံပြီးစီးသူ ၇၆ ဒသမ ၅ ရာခိုင်နှုန်း ရှိသည်။

ကိုးကား- ဆင်ဟွာ
ဘာသာပြန်- စိုးသူရ

အကြမ်းဖက်အဖွဲ့အစည်းဖြစ်သော NUG ၏ စေခိုင်းချက်အရ NLD ပါတီဝင် မောင်ကျော်(ခ) ဖြိုးဇေယျာသော်က လက်နက်/ခဲယမ်းများ ထုတ်ပေး၍ ရန်ကုန်မြို့အတွင်း အကြမ်းဖက်လုပ်ငန်းများ ဆောင်ရွက်ခဲ့မှုအချို့အား ဆက်လက်ဖော်ထုတ်ရရှိ

၂၇-၁၀-၂၀၂၂ ရက်တွင် ဒေါပုံမြို့နယ် ရဲစခန်းနှင့် ၃၁-၁၀-၂၀၂၂ ရက်တွင် လှိုင်မြို့နယ် ရဲစခန်းတို့အား ပစ်ခတ်မှုဖြစ်စဉ်တွင် တရားခံများ ဖမ်းဆီးရမိမှု အခြေပြဇယား

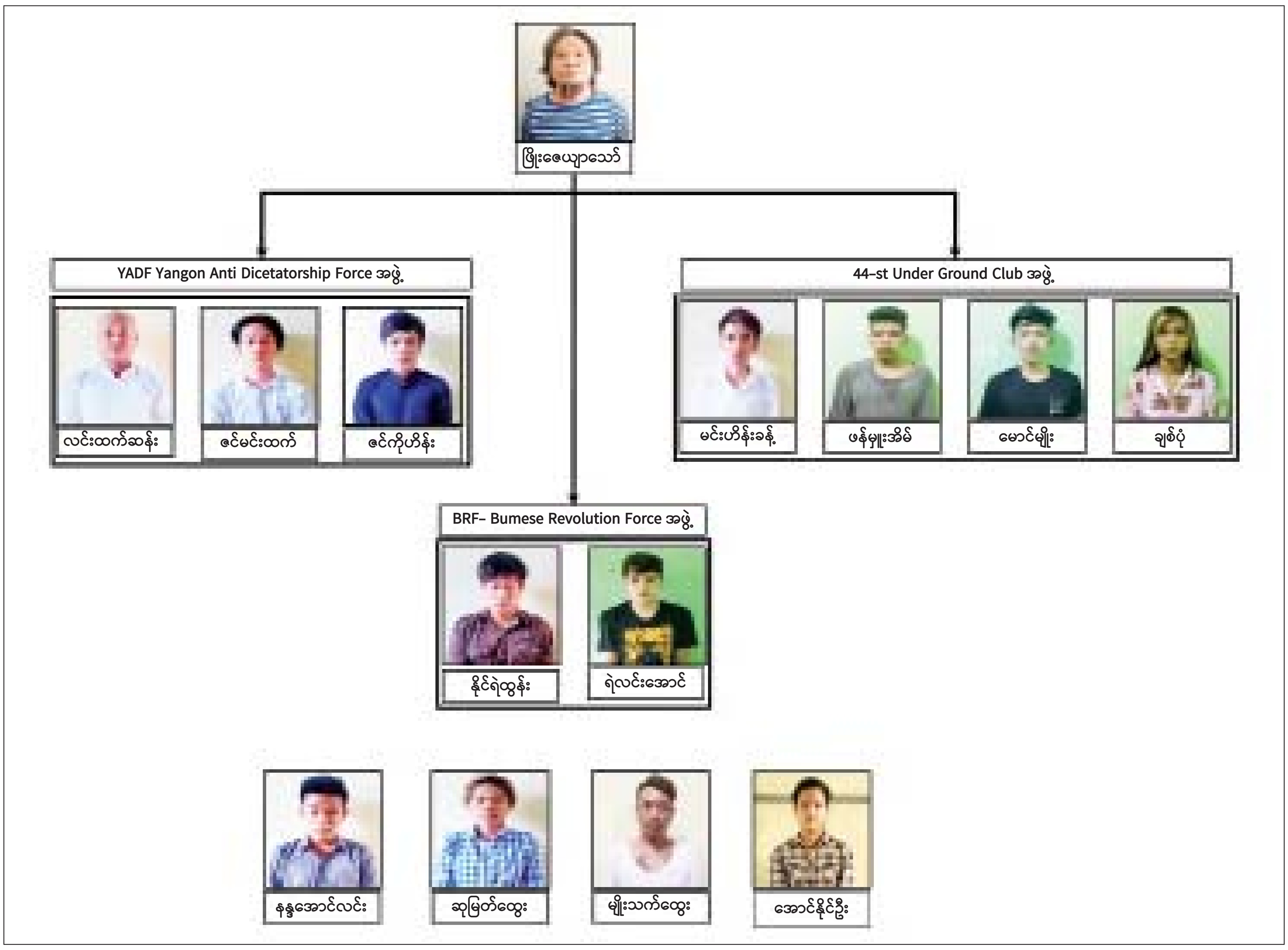

နေပြည်တော် နိုဝင်ဘာ ၂၂

အကြမ်းဖက်အဖွဲ့အစည်းဖြစ်သော NUG ၏ စေခိုင်းချက်အရ ရန်ကုန်မြို့အတွင်း အကြမ်းဖက်လုပ်ငန်းများ ဆောင်ရွက်ခဲ့သည့် ဖြစ်စဉ်တွင် ပါဝင်ကျူးလွန်ခဲ့သော ဖမ်းဆီးရမိတရားခံ NLD ပါတီဝင် မောင်ကျော်(ခ) ဖြိုးဇေယျာသော် အပါအဝင် ကျား ၄၃ ဦး၊ မ ခုနစ်ဦး ပေါင်း ၅၀ တို့ကို လက်နက်မျိုးစုံ ၁၂၇ လက်၊ လက်လုပ်ပစ္စတို ၁၂၈ လက်၊ ကျည်အိမ် မျိုးစုံ ၂၇၆ ခု၊ ကျည်မျိုးစုံ ၁၆၀၅၇ တောင့်၊ ၄၀ မမဖုံးသီး ၄၃ လုံး၊ လက်လုပ်ဗုံး ၁၁ လုံး၊ ရီမုတ်မိုင်း လေးလုံး၊ ရှေ့ထွက်မိုင်း ၁၀ လုံး၊ မီးခိုးဗုံး ငါးလုံး၊ ရှို့ပစ် နှစ်လုံး၊ လက်ပစ်ဗုံး ၁၈ လုံး၊ ကြိုးဆွဲလက်ပစ်ဗုံး ၁၅ လုံး၊ လက်လုပ်ဗုံး ၁၃၈ လုံး၊ လက်လုပ်ဗုံး(အကြီး) သုံးလုံး၊ မီးရှို့ လက်လုပ်ဗုံး ၃၉ လုံး၊ ယမ်းပြင်း ၂၅ ထုပ်၊ လက်လုပ်ယမ်း ၄၃ ထုပ်၊ ယမ်းကြိုး (ပေ ၁၀၀) တစ်ခွေ၊ ဒီတိုနေတာ အချောင်း ၈၀၀၊ TNT ယမ်း (သုည ဒသမ ၂၅ ပေါင်) ၁၅၃ တောင့်၊ TNT ယမ်း(တစ်ပေါင်) ၁၀ တောင့်၊ C4 ယမ်း (၁ ဒသမ ၂၅ ပေါင်) ကိုးတောင့်၊ Transistor ၁၄ ဘူး၊ ကီးပက်ဖုန်း ၁၆ လုံး၊ နာရီ ခုနစ်လုံး၊ လမ်းလျှောက်စကားပြောစက် လေးလုံး၊ ဆက်သွယ်ရေးအထိုင်စက် တစ်လုံး၊ ၂ ဒသမ ၅ လက်မသံ ငါးပိဿာ၊ မှန်ပြောင်း နှစ်ခု၊ ဂြိုဟ်တုဖုန်း ၁၃ လုံး၊ Laptop နှစ်လုံး၊ Hard Disk တစ်ခု၊ ATM ကတ်များ၊ နိုင်ငံကူးလက်မှတ်စာအုပ် တစ်အုပ်၊ ရန်ကုန်မြို့အတွင်း အကြမ်းဖက် ဖောက်ခွဲဖျက်ဆီးရေး ပြုလုပ်မည့်စာရင်းများ၊ လုပ်ကြံသတ်ဖြတ်မည့် စာရင်းများ ပြုစုထားသည့် မှတ်တမ်းစာအုပ်များ၊ စိတ်ကြွရူးသွပ်ဆေးပြားများနှင့် အခြား ဆက်စပ်ပစ္စည်းများ သိမ်းဆည်းရမိခဲ့သည့်ဖြစ်စဉ်အား နိုဝင်ဘာ ၂၀ ရက်တွင် သတင်းထုတ်ပြန်ခဲ့ပြီး ဖြစ်သည်။

တရားခံ မောင်ကျော်(ခ) ဖြိုးဇေယျာသော်အား (ဘ) ဒေါက်တာမြသော် (မိ) ဒေါက်တာဒေါ်ခင်ဝင်းမေတို့က ၁၉၈၁ ခုနှစ် မတ် ၂၆ ရက်တွင် ရန်ကုန်မြို့၌ မွေးဖွားခဲ့ကြောင်း၊ ၂၀၀၃ ခုနှစ်တွင် ရတနာပုံတက္ကသိုလ်မှ အင်္ဂလိပ်စာ အထူးပြုဘာသာရပ်ဖြင့် ဝိဇ္ဇာဘွဲ့ (အင်္ဂလိပ်စာ) ရရှိခဲ့ပြီး အနုပညာ (အဆိုတော်) လုပ်ငန်း လုပ်ကိုင်ခဲ့ကြောင်း၊ ၂၀၀၇ ခုနှစ်တွင် တရားမဝင်အသင်းဖွဲ့စည်းမှု၊ တရားမဝင်ငွေကြေးကိုင်ဆောင်မှုတို့ဖြင့် ထောင်ဒဏ် ခြောက်နှစ် ကျခံခဲ့ရသော်လည်း ၂၀၁၁ ခုနှစ်တွင် လွတ်ငြိမ်းချမ်းသာခွင့်ဖြင့် လွတ်မြောက်ခဲ့ကြောင်း၊ ၂၀၁၂ ခုနှစ်တွင် NLD ပါတီသို့ ဝင်ရောက်ခဲ့ပြီး ၂၀၁၂ ခုနှစ် ကြားဖြတ်ရွေးကောက်ပွဲတွင် နေပြည်တော်ကောင်စီ နယ်မြေ ပုဗ္ဗသီရိမြို့နယ်၌ အမျိုးသားဒီမိုကရေစီအဖွဲ့ချုပ်ပါတီမှ ပြည်သူ့လွှတ်တော်ကိုယ်စားလှယ်အဖြစ် ဝင်ရောက်ယှဉ်ပြိုင်ခဲ့ရာ အနိုင်ရရှိခဲ့ကြောင်း၊ ၂၀၁၅ ခုနှစ် အထွေထွေရွေးကောက်ပွဲတွင် အမျိုးသားဒီမိုကရေစီအဖွဲ့ချုပ်ပါတီ ဇမ္ဗူသီရိမြို့နယ်မှ ပြည်သူ့လွှတ်တော်ကိုယ်စားလှယ်အဖြစ် ဝင်ရောက်ယှဉ်ပြိုင်ခဲ့ရာ အနိုင်ရရှိခဲ့ပြီး ဒေါ်အောင်ဆန်းစုကြည်၏ ယုံကြည်စိတ်ချရသူ တစ်ယောက် အနေဖြင့် တာဝန်ထမ်းဆောင်ကာ ဒေါ်အောင်ဆန်းစုကြည်၏ ပြည်တွင်း/ပြည်ပခရီးစဉ်များ၊ စည်းရုံးရေးလှုပ်ရှားမှုများတွင် အနီးကပ်လိုက်ပါခဲ့သည်။

တရားခံ မောင်ကျော်(ခ)ဖြိုးဇေယျာသော်သည် ၂၀၂၀ ပြည့်နှစ် အထွေထွေ ရွေးကောက်ပွဲတွင် လွှတ်တော်ကိုယ်စားလှယ်အဖြစ် ဝင်ရောက်ယှဉ်ပြိုင်ခဲ့ခြင်း မရှိဘဲ ၂၀၂၂ ခုနှစ် ဖေဖော်ဝါရီလမှ စတင်၍ ရန်ကုန်မြို့အတွင်း အကြမ်းဖက်ဆူပူဆန္ဒပြမှုများအား ဦးစီးဆောင်ရွက်ခဲ့သည်။

ထို့ပြင် ဧပြီလမှစ၍ အကြမ်းဖက်အဖွဲ့အစည်းဖြစ်သော NUG မှ ရည်မွန်၊ ဇော်ဝေစိုး၊ လွင်ကိုလတ်တို့နှင့် ချိတ်ဆက်၍ ရန်ကုန်တိုင်းတာဝန်ခံအဖြစ် ဆောင်ရွက်ပြီး အကြမ်းဖက်အဖွဲ့အစည်းများဖြစ်သော Special Tesk Force– STF နှင့် People Defence Force–PDF အဖွဲ့တို့အားဦးစီးကာ အကြမ်းဖက်လုပ်ငန်းများအား ဆောင်ရွက်ခဲ့ကြောင်း ဖော်ထုတ်သိရှိရသည်။

တရားခံ မောင်ကျော်(ခ)ဖြိုးဇေယျာသော်၏ ထွက်ဆိုချက်အရ အစိုးရ၏ အုပ်ချုပ်မှုယန္တရားများ ပျက်ပြားစေရန်အတွက် တာဝန်ထမ်းဆောင်နေသော မြို့နယ်/ရပ်ကွက်/ကျေးရွာ စီမံအုပ်ချုပ်ရေးအဖွဲ့ဝင်များ၊ နိုင်ငံ့ဝန်ထမ်းများ၊ ပြည်ခိုင်ဖြိုးပါတီဝင်များအပါအဝင် အခြားဆန့်ကျင်ဘက်ပါတီဝင်များ၊ ၎င်းတို့၏ မိသားစုဝင်များအား လုပ်ကြံသတ်ဖြတ်ရန်နှင့် အပြစ်မဲ့ပြည်သူလူထု ထိတ်လန့်ကြောက်ရွံ့စေရန်ရည်ရွယ်၍ အများပြည်သူနှင့် သက်ဆိုင်သောနေရာများ၊ အုပ်ချုပ်မှုဆိုင်ရာ အဆောက်အအုံများ၊ စီးပွားရေးဆိုင်ရာ အဆောက်အအုံများ အပါအဝင် ပညာသင်ကြားမှုများ ရပ်တန့်စေရန်ရည်ရွယ်၍ စာသင်ကျောင်းများကိုပါ ဖောက်ခွဲဖျက်ဆီးခြင်းများ ဆောင်ရွက်ရာတွင် လုပ်ကြံသတ်ဖြတ်ရေးအဖွဲ့များအား Mission ဆောင်ရွက်မည့် တင်ပြချက်အပေါ်မူတည်၍ လက်နက်/ခဲယမ်းများ ထုတ်ပေးခဲ့ကြောင်း ဖော်ထုတ်သိရှိရသည်။

တရားခံ မောင်ကျော်(ခ) ဖြိုးဇေယျာသော်၏ ထွက်ဆိုချက်အရ လက်နက်/ခဲယမ်းများ ထုတ်ပေး၍ အကြမ်းဖက်လုပ်ကြံသတ်ဖြတ်မှု ကျူးလွန်ခဲ့မှုများအား ကနဦး ဖော်ထုတ်ရရှိမှုအနေဖြင့် ၁၅ ကြိမ်ရှိကြောင်း သိရှိရသည်။

- ၂၀၂၂ ခုနှစ် မေ ၁၈ ရက်တွင် လမ်းမတော်မြို့နယ် (၃)ရပ်ကွက် ရပ်ကွက် စီမံအုပ်ချုပ်ရေးအဖွဲ့မှူး ဦးမျိုးလွင်အား သတ်ဖြတ်ရန်အတွက် (STF)အဖွဲ့ဝင် ကိုဂျီထံ ပစ္စတိုတစ်လက် ထုတ်ပေးခဲ့ရာ ရပ်ကွက်စီမံအုပ်ချုပ်ရေး အဖွဲ့ရုံးသို့ အကြမ်းဖက် အဖွဲ့ဝင်အချို့က လက်လုပ်ဗုံး နှစ်လုံးဖြင့် ပစ်ခတ်ခဲ့မှုဖြစ်စဉ်အား စစ်ဆေးရန် ရပ်ကွက်စီမံအုပ်ချုပ်ရေးအဖွဲ့မှူး ဦးမျိုးလွင် (၅၂)နှစ်သည် နေအိမ်တိုက်ခန်းမှ ရုံးသို့ ထွက်လာစဉ် တိုက်ခန်း အောက်လှေကား အရောက်၌ စိစစ်ဆဲ လူတစ်စုက ပစ္စတိုသေနတ်ဖြင့် ပစ်ခတ်ခဲ့သောကြောင့် ဦးမျိုးလွင်တွင် ဦးခေါင်း တစ်ချက်ထိမှန် သေဆုံးခဲ့သည်။
- မေ ၁၉ ရက်တွင် စမ်းချောင်းမြို့နယ် မြို့နယ်စီမံအုပ်ချုပ်ရေး အဖွဲ့ရုံးအား ဝင်ရောက်ပစ်ခတ်ရန်အတွက် (STF)အဖွဲ့ဝင် လင်းပိုင်ထံ ပစ္စတို နှစ်လက်အား ထုတ်ပေးခဲ့ရာ မေ ၂၁ ရက်တွင် စမ်းချောင်းမြို့နယ် မြို့နယ်စီမံအုပ်ချုပ်ရေး အဖွဲ့ရုံးအား အကြမ်းဖက်အဖွဲ့ဝင် နှစ်ဦးက ပစ္စတိုသေနတ်၊ လက်ပစ်ဗုံးတို့ဖြင့် ပစ်ခတ်ခဲ့ရာ လုံခြုံရေးတပ်ဖွဲ့ဝင်အချို့ ထိခိုက်ဒဏ်ရာရရှိခဲ့သည်။
- မေ ၁၉ ရက်တွင် သာကေတမြို့နယ်ရှိ အပြစ်မဲ့ပြည်သူတစ်ဦးအား ပစ်ခတ်ရန်အတွက် သာကေတမြို့နယ် ပြည်သူ့ကာကွယ်ရေးအဖွဲ့ဝင် ကျော်သီဟထံ ပစ္စတိုတစ်လက်ထုတ်ပေးခဲ့ရာ မေ ၂၇ ရက်တွင် အမှတ်(၃၄) မာန်ပြေ(၂၀) လမ်း ၃ မာန်ပြေရပ်ကွက် သာကေတမြို့နယ်နေ အပြစ်မဲ့ပြည်သူတစ်ဦးအား ၎င်း၏နေအိမ်အရှေ့တွင် အကြမ်းဖက်သူ ကျား နှစ်ဦးက သေနတ်ဖြင့် ပစ်ခတ်သတ်ဖြတ်ခဲ့သည်။
- မေ ၂၅ ရက်တွင် မရမ်းကုန်းမြို့နယ် (၃)ရပ်ကွက်ရှိ အပြစ်မဲ့ပြည်သူ ဦးအောင်မင်းအား ပစ်ခတ်ရန်အတွက် (STF) အဖွဲ့ဝင် Sky ထံ ပစ္စတိုတစ်လက် ထုတ်ပေးခဲ့ရာ ဇွန် ၁ ရက်တွင် ဦးအောင်မင်းအား MCC ခန်းမရှေ့၌ အငှားယာဉ်တစ်စီးပေါ်မှ သေနတ်ဖြင့် ပစ်ခတ်ခဲ့သည်။
- ဇွန် ၃ ရက်တွင် ဒေါပုံမြို့နယ် ရပ်ကွက် စီမံအုပ်ချုပ်ရေးအဖွဲ့မှူး ဦးထွန်းရီအား ပစ်ခတ်ရန်အတွက် ဒေါပုံမြို့နယ် ပြည်သူ့ကာကွယ်ရေး အဖွဲ့ဝင် နှစ်ဦးထံ ပစ္စတိုတစ်လက် ထုတ်ပေးခဲ့ရာ ဦးထွန်းရီသည် ဒေါပုံမြို့နယ်မှ သန်လျင်မြို့နယ်သို့ မော်တော်ယာဉ်ဖြင့် ထွက်ခွာလာစဉ် မင်းနန္ဒာလမ်းနှင့် ရွှေဖူးမျှော်လမ်းထိပ်အရောက် အကြမ်းဖက်သမား သုံးဦးက သေနတ်ဖြင့် ပစ်ခတ်သတ်ဖြတ်ခဲ့သည်။

စာမျက်နှာ ၁၅ သို့ ✪

၉-၉-၂၀၂၁ ရက်တွင် စမ်းချောင်းမြို့နယ် သံတံတားရပ်ကွက် ဗဟိုလမ်းနှင့် ဇလွန်လမ်းဆုံ၌ လှည့်ကင်းဆောင်ရွက်နေသည့် လုံခြုံရေးတပ်ဖွဲ့ဝင်များအား လက်ပစ်ဗုံး၊ သေနတ်တို့ဖြင့် ပစ်ခတ်ခဲ့သည့် တရားခံများ ဖမ်းဆီးရမိမှု အခြေပြဇယား

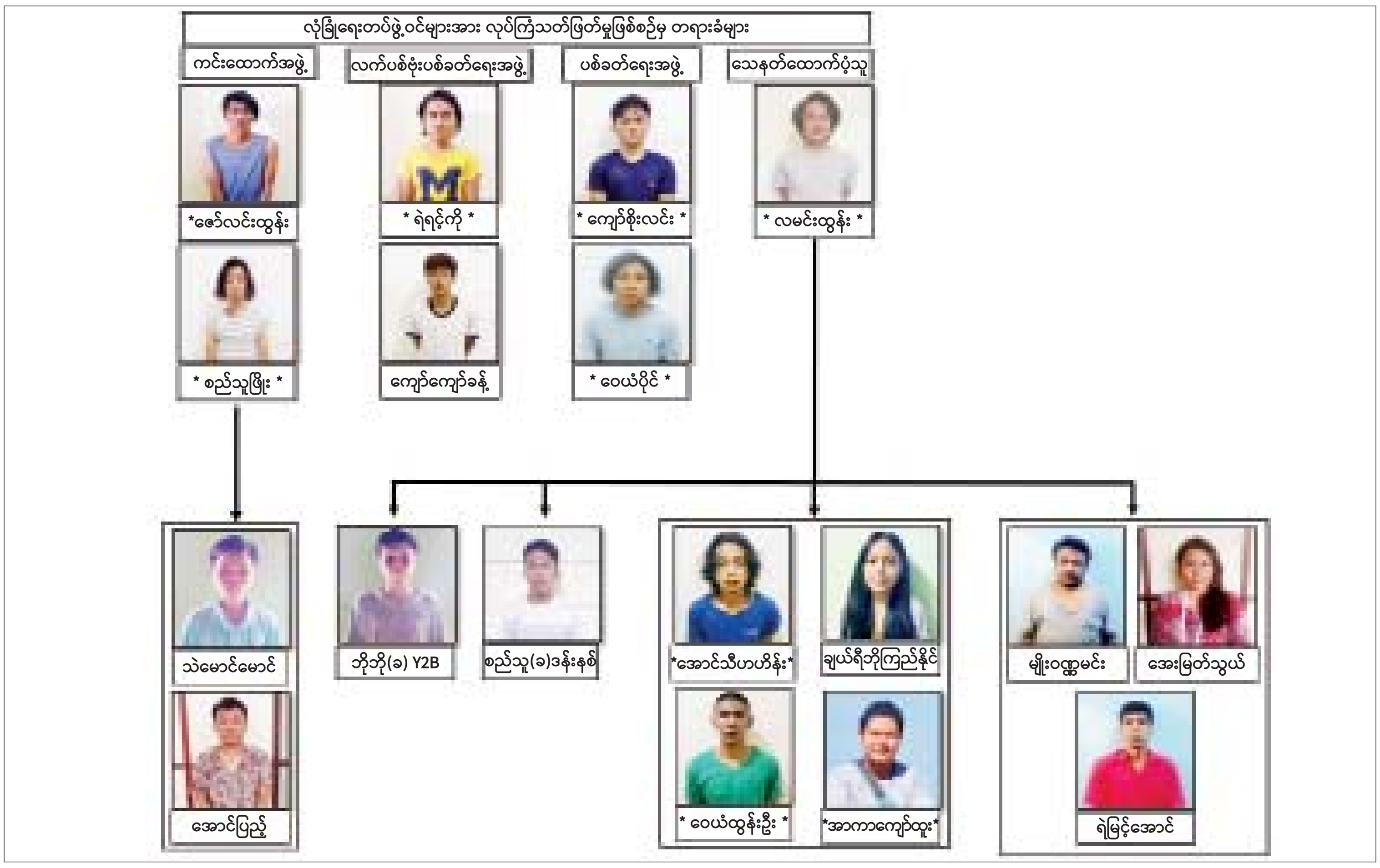

❂ စာမျက်နှာ ၁၄ မှ

- ဇွန်လ ၄ ရက်တွင် သာကေတမြို့နယ် ၃ မာန်ပြေရပ်ကွက်ရှိ လုံခြုံရေးတပ်ဖွဲ့ဝင်များအား ပစ်ခတ်ရန်အတွက် (STF) အဖွဲ့ဝင် ကြွက်ထံ ပစ္စတိုတစ်လက်ထုတ်ပေးခဲ့ရာဇွန်လ ၇ ရက်တွင် လုံခြုံရေးတာဝန်ထမ်းဆောင်နေသော တပ်ဖွဲ့ဝင်များအား အဖြူရောင်မော်တော်ယာဉ်ပေါ်မှ အကြမ်းဖက်သမား လေးဦးက ပစ်ခတ်ခဲ့သဖြင့် လုံခြုံရေးတပ်ဖွဲ့ဝင်အချို့ ထိခိုက်ဒဏ်ရာရရှိခဲ့သည်။
- ဇူလိုင်လ ၁၁ ရက်တွင် မရမ်းကုန်းမြို့နယ် ဘုရင့်နောင်(၂)ရပ်ကွက်ရှိ "လှသီတာ" ရွှေဆိုင်အား ဓားပြတိုက်ရန်အတွက် STF အဖွဲ့က ထူးထူးအား ပစ္စတိုတစ်လက်အား ငှားရမ်းပေးခဲ့သည့် ဖြစ်စဉ်တွင် တရားခံဝေယံ(ခ)အသေးလေးအား Glock အမျိုးအစား ပစ္စတိုတစ်လက်၊ ကျည်အိမ်တစ်ခု၊ ကျည် ရှစ်တောင့်တို့နှင့်အတူ ဖမ်းဆီးရမိခဲ့သည်။
- ဇူလိုင်လ စတုတ္ထပတ်တွင် ဒဂုံမြို့သစ် (မြောက်ပိုင်း)မြို့နယ် ၃၅ ရပ်ကွက်ရှိ အပြစ်မဲ့ပြည်သူတစ်ဦးအား ပစ်ခတ်ရန်အတွက် ဒဂုံမြို့သစ်(မြောက်ပိုင်း)မြို့နယ် ပြည်သူ့ကာကွယ်ရေးအဖွဲ့ဝင် တစ်ဦးထံ ပစ္စတိုတစ်လက် ထုတ်ပေးခဲ့ရာ ဩဂုတ်လ ၅ ရက်တွင် ဒဂုံမြို့သစ်(မြောက်ပိုင်း)မြို့နယ် အမှတ်(၃၅) ရပ်ကွက် တပင်ရွှေထီးလမ်း အမှတ်(၅၀) မြိုင်မဟာလက်ဖက်ရည်ဆိုင်သို့ အကြမ်းဖက်သမား နှစ်ဦးက လက်နက်ငယ်နှင့် လက်ပစ်ဗုံးတို့ဖြင့် ပစ်ခတ်ထွက်ပြေးသွားခဲ့ရာ အပြစ်မဲ့ပြည်သူအချို့ ထိခိုက်ဒဏ်ရာရရှိခဲ့သည်။
- ဩဂုတ်လ ၁၇ ရက်တွင် ဒဂုံမြို့သစ်(တောင်ပိုင်း)မြို့နယ် ၅၇ ရပ်ကွက် ရပ်ကွက် စီမံအုပ်ချုပ်ရေးအဖွဲ့ရုံးမှ အဖွဲ့ဝင် တစ်ဦးအား ပစ်ခတ်ရန်အတွက် ဒဂုံမြို့သစ်(တောင်ပိုင်း)မြို့နယ် ပြည်သူ့ကာကွယ်ရေးအဖွဲ့ဝင်တစ်ဦးထံ ပစ္စတိုတစ်လက် ထုတ်ပေးခဲ့ရာ မိုးကာဝတ်ထားသည့် အကြမ်းဖက်သမား လေးဦးက လက်နက်ငယ်များဖြင့် ပစ်ခတ်ခဲ့သဖြင့် အပြစ်မဲ့ပြည်သူတစ်ဦး ထိခိုက်ဒဏ်ရာရရှိခဲ့သည်။
- ဩဂုတ်လ တတိယပတ်တွင် လှိုင်သာယာမြို့နယ် ဘုရင့်နောင်တံတားအဆင်း လုံခြုံရေးရဲကင်းအား ပစ်ခတ်ရန်အတွက် (STF) အဖွဲ့ဝင်တစ်ဦးထံ ပစ္စတိုနှစ်လက် ထုတ်ပေးခဲ့ရာ ဩဂုတ် ၂၂ ရက်တွင် လှိုင်သာယာမြို့နယ် ဘုရင့်နောင်တံတား အဆင်းတွင် လုံခြုံရေးတာဝန်ထမ်းဆောင်နေသော တပ်ဖွဲ့ဝင်များအား ယာဉ်ပေါ်မှ လက်နက်ငယ်ဖြင့် ပစ်ခတ်ခဲ့ရာ လုံခြုံရေးတပ်ဖွဲ့ဝင်အချို့ ထိခိုက်ဒဏ်ရာရရှိခဲ့သည်။
- စက်တင်ဘာလ ၉ ရက်တွင် စမ်းချောင်းမြို့နယ် လှည့်ကင်းဆောင်ရွက်နေသော လုံခြုံရေးတပ်ဖွဲ့ဝင်များအား ပစ်ခတ်ရန်အတွက် Revolution Force အဖွဲ့ဝင် တစ်ဦးထံ လက်နက်ငယ်များ ထုတ်ပေးခဲ့ရာ စမ်းချောင်းမြို့နယ် သံတံတားရပ်ကွက်တွင် လှည့်ကင်းဆောင်ရွက်နေသော လုံခြုံရေးတပ်ဖွဲ့ဝင်များအား အကြမ်းဖက်သမားများက ယာဉ်နောက်ခန်းအတွင်း လက်ပစ်ဗုံးဖြင့်ပစ်ခတ်၍ လက်နက်ငယ်ဖြင့် ဝိုင်းဝန်းပစ်ခတ်ခဲ့သဖြင့် လုံခြုံရေးတပ်ဖွဲ့ဝင်အချို့ ထိခိုက်ဒဏ်ရာရရှိခဲ့ပြီး ပြစ်မှုကျူးလွန်ခဲ့သော တရားခံ ကျော်စိုးလင်းနှင့် ဝေယံပိုင်အပါအဝင် ကျား ၁၆ ဦး၊ မ ၂ ဦး ပေါင်း ၁၈ ဦးနှင့်အတူ လက်နက်ငယ်မျိုးစုံ ငါးလက်၊ ကျည်အိမ်မျိုးစုံ ငါးခု၊ ကျည်မျိုးစုံ ၁၆၆ တောင့်၊ လက်ပစ်ဗုံးမျိုးစုံ လေးလုံး၊ လက်လုပ်ဗုံး ၃၀ လုံး၊ ဒရုန်းတစ်ခုနှင့် ဆက်စပ်ပစ္စည်းများအား ဖမ်းဆီးရမိခဲ့သည်။
- အောက်တိုဘာလ ဒုတိယပတ်တွင် ဗားကရာလမ်းနှင့် အောက်ကြည့်မြင်တိုင် လမ်းထောင့်ရှိ ယာဉ်ထိန်းရဲကင်းရုံအား ပစ်ခတ်ရန်အတွက် (STF)အဖွဲ့ဝင် S-21 ထံ လက်နက်ငယ်များ ထုတ်ပေးခဲ့ရာ အောက်တိုဘာလ ၂၃ ရက်တွင် ကြည့်မြင်တိုင်မြို့နယ် ဗားကရာမီးပွိုင့်ယာဉ်ထိန်းရုံး၌ လုံခြုံရေးတာဝန် ထမ်းဆောင်နေသော တပ်ဖွဲ့ဝင်များအား အကြမ်းဖက်သမားများသည် မော်တော်ယာဉ်တစ်စီးပေါ်မှ လက်နက်ငယ်ဖြင့် ပစ်ခတ်ခဲ့သဖြင့် အပြန်အလှန် ပစ်ခတ်မှုဖြစ်ပွားခဲ့ရာ လုံခြုံရေးတပ်ဖွဲ့ဝင်အချို့ ထိခိုက်ဒဏ်ရာရရှိခဲ့ပြီး တရားခံ အောင်ပိုင်ဖြိုး၊ ဆွေလင်းအောင်၊ စောဂယ်လ်ဇင်ထူး၊ ဟိန်းထက်အောင်တို့ လေးဦးအား လက်နက်ငယ်မျိုးစုံ ရှစ်လက်၊ ကျည်အိမ်မျိုးစုံ ၃၅ ခု၊ ကျည်မျိုးစုံ အတောင့် ၁၂၂၀၊ ၄၀ မမဗုံးသီး ၁၂ လုံး၊ ရှေ့ထွက်မိုင်း လေးလုံး၊ မီးခိုးဗုံး ငါးလုံး၊ ရှိုပစ် နှစ်လုံး၊ ယမ်းမှုန့် (မီးခိုးရောင်) ခုနစ်ထုပ်၊ မှန်ပြောင်းတစ်ခုတို့နှင့်အတူ ဖမ်းဆီးရမိခဲ့သည်။
- အောက်တိုဘာ ၂၃ ရက်တွင် ဗိုလ်တထောင်မြို့နယ် ဈေးလမ်းမီးပွိုင့်အနီး ယာဉ်ထိန်းရဲကင်းရုံအား ပစ်ခတ်ရန်အတွက် (STF)အဖွဲ့ဝင် နှစ်ဦးထံ ပစ္စတိုလေးလက် ထုတ်ပေးခဲ့ရာ ဗိုလ်တထောင်မြို့နယ် (၃) ရပ်ကွက်ရှိ ယာဉ်ထိန်းရုံးမီးပွိုင့်၌ လုံခြုံရေးတာဝန် ထမ်းဆောင်နေသော တပ်ဖွဲ့ဝင်များအား အကြမ်းဖက်သမားလေးဦးက လက်နက်ငယ်ဖြင့် ပစ်ခတ်ခဲ့သဖြင့် လုံခြုံရေးတပ်ဖွဲ့ဝင်အချို့ ထိခိုက်ဒဏ်ရာ ရရှိခဲ့သည်။
- အောက်တိုဘာလ တတိယပတ်တွင် ဒေါပုံမြို့နယ် ရဲစခန်းနှင့် လှိုင်မြို့နယ် ရဲစခန်းတို့အား ပစ်ခတ်ရန်အတွက် UG အဖွဲ့ဝင် 44-ST ထံ M-79 ဗုံးပစ် လောင်ချာ နှစ်လက်၊ ဗုံးသီး ခုနစ်လုံး ထုတ်ပေးခဲ့ရာ အောက်တိုဘာ ၂၇ ရက်တွင် အကြမ်းဖက်သမားများက ဒေါပုံရဲစခန်းအား ဒေါပုံသင်္ဘောကျင်းအနီးမှလည်းကောင်း၊ အောက်တိုဘာလ ၃၁ ရက်တွင် လှိုင်ရဲစခန်းအား လည်းကောင်း M-79 ဗုံးပစ်လောင်ချာဖြင့် ပစ်ခတ်ခဲ့ရာ တရားခံ ကျား ၁၁ ဦး၊ မ ၂ ဦး ပေါင်း ၁၃ ဦးအား FCG 9 သေနတ်ခြောက်လက်၊ ပွိုင့်-၄၅ COLT's ပစ္စတိုသေနတ်တစ်လက်၊ ၉ မမ ကျည် ၁၂ တောင့်၊ ပွိုင့် ၄၅ ကျည် ငါးတောင့်၊ ပွိုင့် ၃၈ ကျည် ၂၀ တောင့်၊ FCG 9 ကျည်အိမ် ရှစ်ခု၊ ပစ္စတို ကျည်အိမ်တစ်ခု၊ လက်လုပ်ဗုံး နှစ်လုံးတို့နှင့်အတူ ဖမ်းဆီးရမိခဲ့သည်။
- နိုဝင်ဘာလ ၄ ရက်တွင် မရမ်းကုန်းမြို့နယ်ရှိ Mytel GM ဦးသိန်းအောင်အား ပစ်ခတ်ရန်အတွက် (YFA) အဖွဲ့ဝင် တစ်ဦးထံ ပစ္စတိုတစ်လက် ငှားရမ်းပေးခဲ့ကြောင်းနှင့် ပစ်ခတ်မှုဖြစ်စဉ်တွင် တရားခံ စစ်ဇော်ကို(ခ) ဟန်သာထွန်းနှင့် ဗညားစိုးထက်(ခ) လီယို၊ ဖြိုးအိကျော်နှင့် စိုင်းစည်သူတို့ လေးဦးအား ဖမ်းဆီးရမိခဲ့သည်။

အထက်ပါ တရားခံ မောင်ကျော်(ခ) ဖြိုးဇေယျာသော်ထံမှ လက်နက်/ခဲယမ်းများရယူ၍ အကြမ်းဖက်မှု ကျူးလွန်ခဲ့သော ဖြစ်စဉ်များတွင် တာဝန်ရှိ လုံခြုံရေးအဖွဲ့များနှင့် တာဝန်သိပြည်သူလူထု၏ ပူးပေါင်းဖော်ထုတ်မှုကြောင့် တရားခံ ကျား ၃၄ ဦး၊ မ ၅ ဦး ပေါင်း ၃၉ ဦးတို့အား လက်နက်ငယ်မျိုးစုံ ၂၁ လက်၊ ကျည်အိမ်မျိုးစုံ ၅၀၊ ကျည်မျိုးစုံ ၁၄၆၅ တောင့်၊ ၄၀ မမ ဗုံးသီး ၁၂ လုံး၊ လက်ပစ်ဗုံးမျိုးစုံ လေးလုံး၊ လက်လုပ်ဗုံး ၃၂ လုံး၊ ရှေ့ထွက်မိုင်းလေးလုံး၊ မီးခိုးဗုံး ငါးလုံး၊ ရှိုပစ်နှစ်လုံး၊ ယမ်းမှုန့် (မီးခိုးရောင်)ခုနစ်ထုပ်၊ မှန်ပြောင်းတစ်ခုနှင့် ဒရုန်းတစ်ခုတို့နှင့်အတူ ဖမ်းဆီးရမိခဲ့ပြီး ထွက်ပြေးတိမ်းရှောင်လျက်ရှိသော တရားခံများအား အမြန်ဆုံး ဖမ်းဆီးရမိရေး ဆောင်ရွက်လျက်ရှိသည်။

အဆိုပါ ဖမ်းဆီးရမိတရားခံ NLD ပါတီဝင် မောင်ကျော်(ခ)ဖြိုးဇေယျာသော်၏ အကြမ်းဖက်ဆောင်ရွက်မှုများအား ဆက်လက် ထုတ်ပြန်သွားမည်ဖြစ်ကြောင်း သတင်းထုတ်ပြန်အပ်ပါသည်။

သတင်းစဉ်

၂၇-၁၀-၂၀၂၁ ရက်တွင် ဒေါပုံမြို့နယ် ရဲစခန်းနှင့် ၃၁-၁၀-၂၀၂၁ ရက်တွင် လှိုင်မြို့နယ် ရဲစခန်းတို့အား ပစ်ခတ်မှုဖြစ်စဉ်တွင် ဖမ်းဆီးရမိ လက်နက်/ခဲယမ်းများ မှတ်တမ်းဓာတ်ပုံ။

၁-၂-၂၀၁၂ ရက်မှ ၁၆-၁၁-၂၀၁၂ ရက်ထိ အကြမ်းဖက်သမားများ၏ တိုက်ခိုက်မှုကြောင့် ရစဖမှူး၊ ရာအိမ်မှူးနှင့် ရပ်ကျေးစာရေးများ သေဆုံးဒဏ်ရာရရှိမှု

စဉ်	ရက်စွဲ	တိုင်း/ပြည်နယ်	မြို့နယ်	အမည်	အလုပ်အကိုင်	ဖြစ်စဉ်အကျဉ်း	မှတ်ချက်
၁	၂၆-၁၀-၂၀၁၂	နေပြည်တော်	ပုဗ္ဗသီရိ	ဦးငွေအောင်(ခ) မောင်နီ	ရာအိမ်မှူး	သေနတ်ဖြင့် ပစ်သတ်ခံရ။	
၂	၂၄-၅-၂၀၁၂	ကချင်	မိုးညှင်း	မိုးသူ(ခ)သူရိန်မိုး	(ရစဖ)ရုံးစောင့်	မီးရှို့သတ်ဖြတ်ခံရ။	
၃	၃၁-၅-၂၀၁၂	ကချင်	ဖားကန့်	ဦးတင်စိုး(ခ)အိုက်ပီး	ကျေးရွာတာဝန်ခံ	သေနတ်ဖြင့် ပစ်သတ်ခံရ။	
၄	၂၅-၆-၂၀၁၂	ကချင်	ရွှေကူ	ဦးမျိုးဝင်း	ရပ်/ကျေးစာရေး	သေနတ်ဖြင့်ပစ်ခတ်ခဲ့သဖြင့် ဒဏ်ရာရရှိ။	
၅	၁-၈-၂၀၁၂	ကချင်	မိုးမောက်	ဦးဆွမ်လွတ်ခါးလာ	ရစဖမှူး	သေနတ်ဖြင့် ပစ်ခတ်ခဲ့သဖြင့်ဒဏ်ရာရရှိ။	
၆	၁၄-၉-၂၀၁၂	ကချင်	ရွှေကူ	ဦးညွှန့်အောင်	ရစဖမှူး	သေနတ်ဖြင့် ပစ်သတ်ခံရ။	
၇	၁၅-၉-၂၀၁၂	ကချင်	မြစ်ကြီးနား	ဦးစိုးအောင်	ရစဖမှူး	သေနတ်ဖြင့် ပစ်သတ်ခံရ။	
၈	၁၇-၉-၂၀၁၂	ကချင်	မြစ်ကြီးနား	ဦးလှမြင့်	ရစဖမှူး	သေနတ်ဖြင့် ပစ်သတ်ခံရ။	
၉	၁၁-၁၁-၂၀၁၂	ကယား	လွိုင်ကော်	ဦးတင်ထွန်း	ရစဖမှူး	သေနတ်ဖြင့် ပစ်ခတ်ခဲ့သဖြင့်ဒဏ်ရာရရှိ။	
၁၀	၁၉-၃-၂၀၁၂	ကရင်	မြဝတီ	ဦးစိုင်းခင်ဝင်း ဦးကျော်လင်းဦး	ရစဖမှူး ရာအိမ်မှူးဟောင်း	သေနတ်ဖြင့်ပစ်ခတ်ခဲ့သဖြင့် သေဆုံး/ ဒဏ်ရာရ။	
၁၁	၉-၅-၂၀၁၂	ကရင်	မြဝတီ	ဦးဖိုးဇော်(ခ)မြင့်ဇော်	ရစဖမှူး	ဖမ်းဆီးခေါ်ဆောင်သတ်ဖြတ်။	
၁၂	၁၄-၅-၂၀၁၂	ကရင်	သံတောင်ကြီး	ရာဇာဝင်းရွှေ စောစေးဝါ	ရစဖမှူး ရပ်ကျေးစာရေး	သေနတ်ဖြင့် ပစ်သတ်ခံရ။	
၁၃	၁၉-၅-၂၀၁၂	ကရင်	ကြာအင်းဆိပ်ကြီး	ဦးကျော်ဇင်မင်း	ရစဖမှူး	သေနတ်ဖြင့် ပစ်သတ်ခံရ။	
၁၄	၉-၇-၂၀၁၂	ကရင်	သံတောင်ကြီး	ဒေါ်နော်စောအယ်ထီး	ရစဖမှူး	သေနတ်ဖြင့် ပစ်သတ်ခံရ။	
၁၅	၁၀-၅-၂၀၁၂	ကရင်	သံတောင်ကြီး	နေပိုင်ဝင်း	မစဖ ရုံးစောင့်	လက်ပစ်ဗုံးထိမှန်ဒဏ်ရာရ။	
၁၆	၉-၁၀-၂၀၁၂	ကရင်	ဖာပွန်	ဦးသန်းအောင်	ရစဖမှူး	သေနတ်ဖြင့် ပစ်သတ်ခံရ။	
၁၇	၁၁-၁၀-၂၀၁၂	ကရင်	ဖာပွန်	ဦးအောင်ဝင်းဦး	ရစဖမှူး	လက်ပစ်ဗုံးထိမှန်ဒဏ်ရာရ။	
၁၈	၈-၄-၂၀၁၂	ချင်း	မင်းတပ်	ဦးအွမ်မာန်	အုပ်ချုပ်ရေးမှူး	သေနတ်ဖြင့် ပစ်သတ်ခံရ။	
၁၉	၃၁-၃-၂၀၁၂	ချင်း	မတူပီ	ဦးဆီလောင်	အုပ်ချုပ်ရေးမှူး	ရိုက်နှက်ဒဏ်ရာရ။	
၂၀	၃၁-၂-၂၀၁၂	စစ်ကိုင်း	ရွှေဘို	ဦးခင်မောင်မြင့်	အုပ်ချုပ်ရေးမှူး	ရိုက်နှက်ဒဏ်ရာရ။	
၂၁	၂၄-၃-၂၀၁၂	စစ်ကိုင်း	ချောင်းဦး	ဦးဂစိုးတင့်	အုပ်ချုပ်ရေးမှူး	ရိုက်နှက်ဒဏ်ရာရ။	
၂၂	၁၃-၄-၂၀၁၂	စစ်ကိုင်း	ရွှေဘို	ဦးကျော်ကျော်ထွန်း	အုပ်ချုပ်ရေးမှူး	ရိုက်နှက်ဒဏ်ရာရ။	
၂၃	၁၄-၄-၂၀၁၂	စစ်ကိုင်း	ဟုမ္မလင်း	ဦးနိုင်ဝင်းထွန်း(ခ)ဥက္ကာ	အုပ်ချုပ်ရေးမှူး	သေနတ်ဖြင့် ပစ်သတ်ခံရ။	
၂၄	၄-၅-၂၀၁၂	စစ်ကိုင်း	ခင်ဦး	ဦးညီပု	ရစဖမှူး	ရိုက်နှက်ခံရသည့် ဒဏ်ရာဖြင့်သေဆုံး။	
၂၅	၁၉-၅-၂၀၁၂	စစ်ကိုင်း	မြောင်မြို့	ဦးစိုးညွှန့်	ရစဖမှူး	ဓားခုတ်ဒဏ်ရာဖြင့်သေဆုံး။	
၂၆	၂၁-၅-၂၀၁၂	စစ်ကိုင်း	ကလေး	ဦးအောင်ကျော်ဝင်း	ရစဖမှူး	ဖမ်းဆီးခေါ်ဆောင်သတ်ဖြတ်။	
၂၇	၃၁-၅-၂၀၁၂	စစ်ကိုင်း	အရာတော်	ဦးကျော်ဦး	ရစဖမှူး	ဂျင်ကလိဖြင့်ပစ်သတ်ခံရ။	
၂၈	၂၀-၅-၂၀၁၂	စစ်ကိုင်း	ဒီပဲယင်း	ဦးစောနိုင်	ရစဖမှူး	ဗုံးစထိမှန်ဒဏ်ရာရရှိ။	
၂၉	၂၈-၅-၂၀၁၂	စစ်ကိုင်း	ဒီပဲယင်း	ဦးကျော်ဇေယျ	ရစဖမှူး	ရိုက်နှက်ဒဏ်ရာရ။	
၃၀	၃၁-၅-၂၀၁၂	စစ်ကိုင်း	ကန့်ဘလူ	ဦးသန်းဝင်း	ရစဖမှူး	သေနတ်ဖြင့် ပစ်ခတ်ခဲ့သဖြင့်ဒဏ်ရာရရှိ။	
၃၁	၂-၆-၂၀၁၂	စစ်ကိုင်း	တန့်ဆည်	ဦးရဲထွန်းမြင့်	ရစဖမှူး	သေနတ်ဖြင့် ပစ်သတ်ခံရ။	
၃၂	၈-၆-၂၀၁၂	စစ်ကိုင်း	ကန့်ဘလူ	ဦးထွန်းမြင့်	ရစဖမှူး	မိုင်းစထိမှန်ဒဏ်ရာဖြင့်သေဆုံး။	
၃၃	၈-၆-၂၀၁၂	စစ်ကိုင်း	ဝက်လက်	ဦးတင်မြင့်တိုး(ခ) မြင့်တိုး	အုပ်ချုပ်ရေးမှူး	ရိုက်နှက်ဒဏ်ရာရ။	
၃၄	၁၈-၆-၂၀၁၂	စစ်ကိုင်း	ဒီပဲယင်း	ဦးအောင်မြင့်စိုး	ရစဖမှူး	ဖမ်းဆီးခေါ်ဆောင် သတ်ဖြတ်။	
၃၅	၂၂-၆-၂၀၁၂	စစ်ကိုင်း	မုံရွာ	ဦးမြတ်ကျော်အောင်	အုပ်ချုပ်ရေးမှူး	ဓားခုတ်ဒဏ်ရာရရှိ။	
၃၆	၂၇-၆-၂၀၁၂	စစ်ကိုင်း	ကောလင်း	ဦးခင်မောင်ထွေး	ရစဖမှူး	မိုင်းစထိမှန်ဒဏ်ရာရ။	
၃၇	၄-၇-၂၀၁၂	စစ်ကိုင်း	ဆားလင်းကြီး	ဦးအောင်ကို	အုပ်ချုပ်ရေးမှူး	ဓားခုတ်ဒဏ်ရာဖြင့်သေဆုံး။	
၃၈	၆-၇-၂၀၁၂	စစ်ကိုင်း	တန့်ဆည်	ဦးချိုဦး	ရစဖမှူး	သေနတ်ဖြင့် ပစ်ခတ်ခဲ့သဖြင့်ဒဏ်ရာရရှိ။	
၃၉	၇-၇-၂၀၁၂	စစ်ကိုင်း	မြောင်	ဦးသိန်း(ခ)မောင်သိန်း	ရစဖမှူး	ထိုးသွင်းဒဏ်ရာဖြင့်သေဆုံး။	
၄၀	၉-၇-၂၀၁၂	စစ်ကိုင်း	ကန့်ဘလူ	ဦးကျော်လင်း	ရစဖမှူး	သေနတ်ဖြင့် ပစ်သတ်ခံရ။	
၄၁	၁၅-၇-၂၀၁၂	စစ်ကိုင်း	ဝက်လက်	ဦးနန်းညွှန့်လွင်	ရစဖမှူး	သေနတ်ဖြင့် ပစ်သတ်ခံရ။	
၄၂	၂၀-၇-၂၀၁၂	စစ်ကိုင်း	မုံရွာ	ဦးသိန်းထွန်း	ရစဖမှူး	ဓားခုတ်ဒဏ်ရာဖြင့်သေဆုံး။	
၄၃	၂၈-၇-၂၀၁၂	စစ်ကိုင်း	ဘုတလင်	ဦးကျော်စံမြင့်	အုပ်ချုပ်ရေးမှူး	ဓားခုတ်ဒဏ်ရာဖြင့်သေဆုံး။	
၄၄	၂၉-၇-၂၀၁၂	စစ်ကိုင်း	ဟုမ္မလင်း	ဦးကျော်မြင့်	ရစဖမှူး	သေနတ်ဖြင့်ပစ်သတ်ခံရ။	
၄၅	၃၀-၇-၂၀၁၂	စစ်ကိုင်း	ကန့်ဘလူ	ဦးညွှန့်ဝင်း	ရစဖမှူး	တူမီးသေနတ်မှန်ဒဏ်ရာရ။	
၄၆	၃၁-၇-၂၀၁၂	စစ်ကိုင်း	ဘုတလင်	ဦးထွန်းမြင့်ဦး	ရစဖမှူး	ဓားခုတ်ဒဏ်ရာဖြင့်သေဆုံး။	
၄၇	၃၁-၇-၂၀၁၂	စစ်ကိုင်း	ပင်လည်ဘူး	ဦးခင်ဇော်ဝင်း	ရစဖမှူး	သေနတ်ဖြင့်ပစ်သတ်ခံရ။	
၄၈	၁၅-၈-၂၀၁၂	စစ်ကိုင်း	ယင်းမာပင်	ဦးမြင့်ဝင်း	ရစဖမှူး	တူမီးသေနတ်ဖြင့်ပစ်သတ်ခံရ။	
၄၉	၁၆-၈-၂၀၁၂	စစ်ကိုင်း	မြောင်	ဦးအောင်မြင့်စိန်	ရစဖမှူး	ဓားခုတ်ဒဏ်ရာဖြင့်သေဆုံး။	
၅၀	၂၃-၈-၂၀၁၂	စစ်ကိုင်း	ဟုမ္မလင်း	ဦးမန်းတင်	ရစဖမှူး	သေနတ်ဖြင့်ပစ်သတ်ခံရ။	
၅၁	၁-၈-၂၀၁၂	စစ်ကိုင်း	ဒီပဲယင်း	ဦးသိန်းဝင်း	ရစဖမှူး	သေနတ်ဖြင့်ပစ်သတ်ခံရ။	
၅၂	၁-၈-၂၀၁၂	စစ်ကိုင်း	ကောလင်း	ဦးကျော်ကြီး	ရစဖမှူး	သေနတ်ဖြင့်ပစ်သတ်ခံရ။	
၅၃	၃-၈-၂၀၁၂	စစ်ကိုင်း	စစ်ကိုင်း	ဦးအောင်သောင်း	ရစဖမှူး	ဓားခုတ်ခံရဒဏ်ရာဖြင့်သေဆုံး။	
၅၄	၄-၈-၂၀၁၂	စစ်ကိုင်း	ရေဦး	ဦးသောင်းငွေ	ရစဖမှူး	မီးရှို့သတ်ဖြတ်။	
၅၅	၇-၈-၂၀၁၂	စစ်ကိုင်း	ခင်ဦး	ဦးဇော်မင်းနိုင်	ရစဖမှူး	သေနတ်ဖြင့်ပစ်သတ်ခံရ။	
၅၆	၂၉-၈-၂၀၁၂	စစ်ကိုင်း	ပင်လယ်	ဦးဝင်းဟန်	ရပ်/ကျေးစာရေး	သေနတ်ဖြင့်ပစ်သတ်ခံရ။	
၅၇	၅-၉-၂၀၁၂	စစ်ကိုင်း	ရေဦး	ဦးသောင်းဦး	ရစဖမှူး	ဓားခုတ်ဒဏ်ရာဖြင့်သေဆုံး။	
၅၈	၈-၉-၂၀၁၂	စစ်ကိုင်း	ကန့်ဘလူ	ဦးညိုလင်း	ရပ်/ကျေးစာရေး	သေနတ်ထိမှန်ဒဏ်ရာရ။	
၅၉	၈-၉-၂၀၁၂	စစ်ကိုင်း	ကလေး	ဦးမင်းကျော်သူ(ခ) လားထန်အဲလား	ရစဖမှူး	သေနတ်ဖြင့်ပစ်သတ်ခံရ။	
၆၀	၉-၉-၂၀၁၂	စစ်ကိုင်း	ကလေး	ဦးကပ်မွန်	ရစဖမှူး	သေနတ်ဖြင့်ပစ်သတ်ခံရ။	
၆၁	၁၁-၉-၂၀၁၂	စစ်ကိုင်း	ကန့်ဘလူ	ဦးစိန်မင်း	ရစဖမှူး	သေနတ်ဖြင့်ပစ်သတ်ခံရ။	
၆၂	၁၂-၉-၂၀၁၂	စစ်ကိုင်း	ထီးချိုင့်	ဦးမောင်မြင့်	ရာအိမ်မှူး	သေနတ်ဖြင့်ပစ်သတ်ခံရ။	
၆၃	၁၃-၉-၂၀၁၂	စစ်ကိုင်း	ဝက်လက်	ဦးသက်ဆွေ	ရပ်/ကျေးစာရေး	သေနတ်ထိမှန်ဒဏ်ရာရရှိ။	
၆၄	၁၇-၉-၂၀၁၂	စစ်ကိုင်း	မြောင်	ဦးတင်ထွန်း	ရပ်/ကျေးစာရေး	သေနတ်ဖြင့်ပစ်သတ်ခံရ။	
၆၅	၁၇-၉-၂၀၁၂	စစ်ကိုင်း	ထီးချိုင့်	ဦးကျော်ထူး	ရစဖမှူး	သေနတ်ဖြင့်ပစ်သတ်ခံရ။	
၆၆	၂၀-၉-၂၀၁၂	စစ်ကိုင်း	မုံရွာ	ဦးမြင့်စိုး	ရစဖမှူး	ဓားထိုးဒဏ်ရာရရှိ။	
၆၇	၂၁-၉-၂၀၁၂	စစ်ကိုင်း	ကန့်ဘလူ	ဦးမောင်ထွန်း	ရာအိမ်မှူး	ဓားခုတ်ဒဏ်ရာဖြင့်သေဆုံး။	
၆၈	၂၁-၉-၂၀၁၂	စစ်ကိုင်း	ကောလင်း	ဦးမြင့်မောင်	ရစဖမှူး	သေနတ်ဖြင့်ပစ်သတ်ခံရ။	
၆၉	၂၄-၉-၂၀၁၂	စစ်ကိုင်း	မြောင်	ဒေါ်တင်အေး	ရစဖမှူး	ဓားခုတ်ဒဏ်ရာဖြင့်သေဆုံး။	
၇၀	၂၈-၉-၂၀၁၂	စစ်ကိုင်း	မုံရွာ	ဦးမြတ်ကျော်အောင်	ရစဖမှူး	သေနတ်ဖြင့်ပစ်သတ်ခံရ။	
၇၁	၂၉-၉-၂၀၁၂	စစ်ကိုင်း	ထီးချိုင့်	ဦးကျော်မောင်	ရစဖမှူး	သေနတ်ဖြင့်ပစ်သတ်ခံရ။	
၇၂	၃၀-၉-၂၀၁၂	စစ်ကိုင်း	ကန့်ဘလူ	ဦးကျော်ခင်(ခ)ဂျပန်	ရစဖမှူး	သေနတ်ဖြင့်ပစ်သတ်ခံရ။	
၇၃	၂-၁၀-၂၀၁၂	စစ်ကိုင်း	ဘုတလင်	ဦးအောင်လန်း	ရစဖမှူး	သေနတ်ဖြင့်ပစ်သတ်ခံရ။	
၇၄	၃-၁၀-၂၀၁၂	စစ်ကိုင်း	ဝက်လက်	ဦးသိန်းတင့်	ရစဖမှူး	သေနတ်ဖြင့်ပစ်သတ်ခံရ။	
၇၅	၉-၁၀-၂၀၁၂	စစ်ကိုင်း	အရာတော်	ဦးခင်မောင်စိုး	ရစဖမှူး	မိုင်းစထိမှန်ဒဏ်ရာရ။	
၇၆	၁၁-၁၀-၂၀၁၂	စစ်ကိုင်း	ကသာ	ဦးမောင်ဦး	ရစဖမှူး	ဖမ်းဆီးခေါ်ဆောင်သတ်ဖြတ်။	
၇၇	၁၆-၁၀-၂၀၁၂	စစ်ကိုင်း	ဝက်လက်	ဦးဝင်းဇော်ဦး	ရစဖမှူး	ဓားခုတ်ဒဏ်ရာရ။	
၇၈	၁၇-၁၀-၂၀၁၂	စစ်ကိုင်း	မုံရွာ	ဦးညီညီဝင်း	ရစဖမှူး	သေနတ်ဖြင့်ပစ်သတ်ခံရ။	
၇၉	၂၄-၁၀-၂၀၁၂	စစ်ကိုင်း	စစ်ကိုင်း	ဦးဝင်းအောင်	ရစဖမှူး	သေနတ်ထိမှန်ဒဏ်ရာရ။	
၈၀	၂၃-၁၀-၂၀၁၂	စစ်ကိုင်း	ရေဦး	ဦးလွမ်းအောင်	ရစဖမှူး	သေနတ်ထိမှန်ဒဏ်ရာရ။	
၈၁	၂၄-၁၀-၂၀၁၂	စစ်ကိုင်း	ကန့်ဘလူ	ဦးဝင်းအောင်	ရစဖမှူး	သေနတ်ဖြင့်ပစ်သတ်ခံရ။	
၈၂	၂၅-၁၀-၂၀၁၂	စစ်ကိုင်း	ပုလဲ	ဦးဝင်းဆွေ	ရစဖမှူး	သေနတ်ဖြင့်ပစ်သတ်ခံရ။	
၈၃	၂၇-၁၀-၂၀၁၂	စစ်ကိုင်း	ရွှေဘို	ဦးထွန်းထွန်းဦး	ရစဖမှူး	သေနတ်ထိမှန်ဒဏ်ရာရရှိ။	
၈၄	၃၀-၁၀-၂၀၁၂	စစ်ကိုင်း	မြောင်	ဦးစိုးနိုင်ဝင်း ဦးညိုဝင်း	ရစဖမှူး ရစဖမှူး	ရိုက်နှက်သတ်ဖြတ်ခံရ။	
၈၅	၃၁-၁၀-၂၀၁၂	စစ်ကိုင်း	ရေဦး	ဦးညိုလင်း	ရစဖမှူး	သေနတ်ဖြင့်ပစ်သတ်ခံရ။	
၈၆	၂-၁၁-၂၀၁၂	စစ်ကိုင်း	ဒီပဲယင်း	ဦးကျော်မျိုးနိုင်	ရစဖမှူး	သေနတ်ထိမှန်ဒဏ်ရာရ။	
၈၇	၆-၁၁-၂၀၁၂	စစ်ကိုင်း	ကန့်ဘလူ	ဝက်တိုး(ခ)သူရကျော်	ရပ်/ကျေးစာရေး	သေနတ်ဖြင့်ပစ်သတ်ခံရ။	
၈၈	၇-၁၁-၂၀၁၂	စစ်ကိုင်း	ရေဦး	ဦးစိုးမြင့်	ရစဖမှူး	ထိုးသွင်းဒဏ်ရာဖြင့်သေဆုံး။	
၈၉	၁၀-၁၁-၂၀၁၂	စစ်ကိုင်း	စစ်ကိုင်း	ဦးဝင်းကို ဦးစိုးနိုင်	ဆယ်အိမ်မှူး ရစဖမှူး	သေနတ်ဖြင့်ပစ်သတ်ခံရ၊ ဒဏ်ရာရ။	
၉၀	၁၃-၁၁-၂၀၁၂	စစ်ကိုင်း	ကန့်ဘလူ	ဦးမောင်ဆွေ	ရာအိမ်မှူး	ဗုံးစထိမှန်ဒဏ်ရာရ။	
၉၁	၁၅-၁၁-၂၀၁၂	စစ်ကိုင်း	ပုလဲ	ဦးသာမိုး	ရစဖမှူး	ဖမ်းဆီးခေါ်ဆောင်သတ်ဖြတ်ခံရ။	
၉၂	၁၅-၁၁-၂၀၁၂	စစ်ကိုင်း	တမူး	ဦးချစ်အေး	ရာအိမ်မှူး	သေနတ်ဖြင့်ပစ်သတ်ခံရ။	
၉၃	၁၅-၁၁-၂၀၁၂	စစ်ကိုင်း	ရွှေဘို	ဦးစိုးနိုင်(ခ)ဖိုးသာထူး	ရစဖမှူး	သေနတ်ဖြင့်ပစ်သတ်ခံရ။	
၉၄	၁၆-၁၁-၂၀၁၂	စစ်ကိုင်း	ရေဦး	ဦးဝင်းစောလေး	ရစဖမှူး	သေနတ်ဖြင့်ပစ်သတ်ခံရ။	
၉၅	၁၂-၃-၂၀၁၂	တနင်္သာရီ	ကော့သောင်း	ဦးကိုကိုလွင်	အုပ်ချုပ်ရေးမှူး	ဓားဒဏ်ရာများဖြင့်သေဆုံး။	
၉၆	၁၁-၅-၂၀၁၂	တနင်္သာရီ	မြိတ်	ဦးငွေမောင်	အုပ်ချုပ်ရေးမှူး	ရိုက်နှက်ဒဏ်ရာရ။	
၉၇	၄-၆-၂၀၁၂	တနင်္သာရီ	လောင်းလုံး	ဦးဉာဏ်သိန်း(ခ) အာလူး	ရစဖမှူး	သေနတ်ဖြင့်ပစ်သတ်ခံရ။	
၉၈	၆-၇-၂၀၁၂	တနင်္သာရီ	သရက်ချောင်း	ဦးသက်စိုး	အုပ်ချုပ်ရေးမှူး	သေနတ်၊ ဓားဒဏ်ရာများဖြင့်သေဆုံး	
၉၉	၂၃-၇-၂၀၁၂	တနင်္သာရီ	ကျွန်းစု	ဦးမြင့်ဇော်	အုပ်ချုပ်ရေးမှူး	ထိုးသွင်းဒဏ်ရာရရှိ။	
၁၀၀	၂၄-၈-၂၀၁၂	တနင်္သာရီ	ထားဝယ်	ဦးဝင်းမြင့်	အုပ်ချုပ်ရေးမှူး	ရိုက်နှက်ဒဏ်ရာရရှိ။	
၁၀၁	၉-၉-၂၀၁၂	တနင်္သာရီ	လောင်းလုံး	ဦးဇော်မျိုးဦး	ရစဖမှူး	ရိုက်နှက်ဒဏ်ရာရရှိ။	
၁၀၂	၁၇-၉-၂၀၁၂	တနင်္သာရီ	ရေဖြူ	ဦးဝင်းတင်	ရာအိမ်မှူး	ဓားခုတ်ဒဏ်ရာရရှိ။	
၁၀၃	၂၀-၉-၂၀၁၂	တနင်္သာရီ	ထားဝယ်	ဒေါ်စန်းစန်းဝေ	ရပ်ကျေးစာရေး	သေနတ်ဖြင့်ပစ်သတ်ခံရ။	
၁၀၄	၂၁-၉-၂၀၁၂	တနင်္သာရီ	တနင်္သာရီ	ဦးအေးမင်းကို	ရစဖမှူး	သေနတ်ဖြင့်ပစ်သတ်ခံရ။	
၁၀၅	၁၁-၁၁-၂၀၁၂	တနင်္သာရီ	လောင်းလုံး	ဦးရီဦး	ရာအိမ်မှူး	သေနတ်ဖြင့်ပစ်သတ်ခံရ။	
၁၀၆	၂၉-၁၁-၂၀၁၂	တနင်္သာရီ	တနင်္သာရီ	ဦးမြင့်ငွေ	ရစဖမှူး	သေနတ်ဖြင့်ပစ်သတ်ခံရ။	
၁၀၇	၁၅-၁၁-၂၀၁၂	တနင်္သာရီ	သရက်ချောင်း	ဦးနိုင်စိုး(ခ)မောင်နိုင်	ခြံလုပ်သား	သေနတ်ဖြင့်ပစ်သတ်ခံရ။	
၁၀၈	၉-၅-၂၀၁၂	ပဲခူး	ရေတာရှည်	ဦးခင်ငွေ	အုပ်ချုပ်ရေးမှူး	သေနတ်ဖြင့်ပစ်သတ်ခံရ။	
၁၀၉	၃၀-၆-၂၀၁၂	ပဲခူး	သဲကုန်း	ဦးအောင်ဇော်လတ်	ရစဖမှူး	သေနတ်ဖြင့်ပစ်သတ်ခံရ။	
၁၁၀	၉-၅-၂၀၁၂	ပဲခူး	ရေတာရှည်	ဦးခင်ငွေ	ရစဖရုံး(အကူ)	သေနတ်ထိမှန်ဒဏ်ရာရရှိ။	
၁၁၁	၂၁-၅-၂၀၁၂	ပဲခူး	ညောင်လေးပင်	ဦးတင်မောင်သန်း	အုပ်ချုပ်ရေးမှူး	မိုင်းစထိမှန်ဒဏ်ရာရရှိ။	
၁၁၂	၁၇-၆-၂၀၁၂	ပဲခူး	ပဲခူး	ဦးတင်မောင်ကြည်	ရစဖမှူး	ဗုံးစထိမှန်ဒဏ်ရာရရှိ။	
၁၁၃	၆-၇-၂၀၁၂	ပဲခူး	တောင်ငူ	ဦးအောင်နိုင်	ရစဖမှူး	သေနတ်ဖြင့်ပစ်သတ်ခံရ။	
၁၁၄	၂၆-၉-၂၀၁၂	ပဲခူး	ပဲခူး	ဦးသက်ဦး	ရာအိမ်မှူး	ဗုံးစထိမှန်ဒဏ်ရာရရှိ။	
၁၁၅	၁၁-၁၀-၂၀၁၂	ပဲခူး	အုတ်တွင်း	ဒေါ်ခင်ညိုဦး	ရာအိမ်မှူး	သေနတ်ဖြင့်ပစ်သတ်ခံရ။	
၁၁၆	၁၁-၁၀-၂၀၁၂	ပဲခူး	ကဝ	ဦးအောင်မြင့်ဦး	ရစဖမှူး	သေနတ်ဖြင့်ပစ်သတ်ခံရ။	
၁၁၇	၁၁-၁၀-၂၀၁၂	ပဲခူး	ပဲခူး	ဦးမောင်ဦး	ရာအိမ်မှူး	သေနတ်ထိမှန်ဒဏ်ရာရ။	
၁၁၈	၁၄-၁၀-၂၀၁၂	ပဲခူး	ရေတာရှည်	ဦးကိုလေး	ရာအိမ်မှူး	သေနတ်ထိမှန်ဒဏ်ရာရ။	
၁၁၉	၁၈-၁၀-၂၀၁၂	ပဲခူး	ပေါင်းတည်	ဦးအောင်လေး(ခ) ဦးအောင်ထွန်းနိုင်	ရစဖမှူး	သေနတ်ဖြင့်ပစ်သတ်ခံရ။	
၁၂၀	၂၈-၁၀-၂၀၁၂	ပဲခူး	ပြည်	ဦးအေးစိုး	ရစဖမှူး	သေနတ်ဖြင့်ပစ်သတ်ခံရ။	
၁၂၁	၁၀-၁၁-၂၀၁၂	ပဲခူး	ဒိုက်ဦး	ဦးသန့်ဇင်ဦး	ရာအိမ်မှူး	သေနတ်ဖြင့်ပစ်သတ်ခံရ။	
၁၂၂	၁၂-၁၁-၂၀၁၂	ပဲခူး	နတ်တလင်း	ဦးစန်းဝင်း	ရာအိမ်မှူး	သေနတ်ဖြင့်ပစ်သတ်ခံရ။	
၁၂၃	၂၂-၃-၂၀၁၂	မကွေး	မြို့သစ်	ဦးသိန်းဝင်း	အုပ်ချုပ်ရေးမှူး	ဓားခုတ်ဒဏ်ရာရရှိ။	
၁၂၄	၇-၄-၂၀၁၂	မကွေး	မင်းလှ	ဦးသောင်းထိုက်	အုပ်ချုပ်ရေးမှူး	ထိုးနှက်ဒဏ်ရာရရှိ။	
၁၂၅	၃-၅-၂၀၁၂	မကွေး	မကွေး	ဦးမောင်ငွေ	အုပ်ချုပ်ရေးမှူး	ဓားခုတ်ဒဏ်ရာဖြင့်သေဆုံး။	
၁၂၆	၃-၅-၂၀၁၂	မကွေး	ဂန့်ဂေါ	ဦးမောင်မြင့်	အုပ်ချုပ်ရေးမှူး	လေးခွထိမှန်ဒဏ်ရာရရှိ။	
၁၂၇	၄-၅-၂၀၁၂	မကွေး	ဂန့်ဂေါ	ဦးမင်းစိုး	အုပ်ချုပ်ရေးမှူး	ဗုံးစထိမှန်သေဆုံး။	
၁၂၈	၃၁-၅-၂၀၁၂	မကွေး	ဂန့်ဂေါ	ဦးသာလူ ဦးစိန်ဦး	အုပ်ချုပ်ရေးမှူး အုပ်ချုပ်ရေးမှူး	သေနတ်ဖြင့်ပစ်သတ်ခံရ။	
၁၂၉	၁၈-၆-၂၀၁၂	မကွေး	အောင်လံ	ဦးနိုင်ဝင်းအောင်	အုပ်ချုပ်ရေးမှူး	ဓားထိုးဒဏ်ရာရရှိ။	
၁၃၀	၇-၇-၂၀၁၂	မကွေး	မြို့သစ်	ဦးသန်းဇော်ဦး	ရစဖမှူး	ဂျင်ကလိမှန်ဒဏ်ရာရရှိ။	
၁၃၁	၁၀-၇-၂၀၁၂	မကွေး	မကွေး	ဦးငွေလွင် ဦးဝင်းနိုင်	အုပ်ချုပ်ရေးမှူး ဆယ်အိမ်မှူး	အုတ်ခဲထိမှန်ဒဏ်ရာရရှိ။	
၁၃၂	၂၃-၇-၂၀၁၂	မကွေး	မြိုင်	ဦးစံအောင်	ရစဖမှူး	ဓားဒဏ်ရာဖြင့်သေဆုံး။	
၁၃၃	၂၆-၇-၂၀၁၂	မကွေး	ပခုက္ကူ	ဦးတင်ကို	ရစဖမှူး	ဗုံးစထိမှန်ဒဏ်ရာရရှိ။	
၁၃၄	၂၁-၈-၂၀၁၂	မကွေး	တောင်တွင်းကြီး	ဦးဇော်လတ်	ရာအိမ်မှူး	သေနတ်ဖြင့်ပစ်သတ်ခံရ။	
၁၃၅	၂၂-၈-၂၀၁၂	မကွေး	မြို့သစ်	ဦးထွန်းထွန်းဦး	ရစဖမှူး	သေနတ်ထိမှန်ဒဏ်ရာရရှိ။	
၁၃၆	၁-၉-၂၀၁၂	မကွေး	မြို့သစ်	ဦးအောင်စိုးမင်း	ရစဖမှူး	သေနတ်ဖြင့်ပစ်သတ်ခံရ။	
၁၃၇	၇-၉-၂၀၁၂	မကွေး	မြိုင်	ဦးကျော်ဆွေ	ရစဖမှူး	ဓားဒဏ်ရာဖြင့်သေဆုံး။	
၁၃၈	၁၄-၉-၂၀၁၂	မကွေး	ရေစကြို	ဦးဇော်ငွေနိုင်	ရစဖမှူး	သေနတ်ထိမှန်ဒဏ်ရာရရှိ။	

စာမျက်နှာ ၁၇ သို့ »»

»»» စာမျက်နှာ ၁၆ မှ

စဉ်	ရက်စွဲ	တိုင်း/ပြည်နယ်	မြို့နယ်	အမည်	အလုပ်အကိုင်	ဖြစ်စဉ်အကျဉ်း	မှတ်ချက်
၁၄၉	၁-၁၀-၂၀၂၂	မကွေး	ရေစကြို	ဦးဆန်းလင်း	ရာအိမ်မှူး	သေနတ်ဖြင့်ပစ်သတ်ခံရ။	
၁၅၀	၄-၁၀-၂၀၂၂	မကွေး	ရေစကြို	ဦးလှမင်းမျိုးအောင်(ခ) မာစတာ	ကျေးရွာအုပ်ခွဲ တာဝန်ခံ	ဓားဒဏ်ရာဖြင့်သေဆုံး။	
၁၅၁	၁၃-၁၀-၂၀၂၂	မကွေး	မြို့သစ်	ဦးဝင်းစိုး	ရစဖမှူး	သေနတ်ဖြင့်ပစ်သတ်ခံရ။	
၁၅၂	၂၆-၁၀-၂၀၂၂	မကွေး	မကွေး	ဦးဇော်ထွန်းလင်း	ရစဖမှူး	သေနတ်ထိမှန်ဒဏ်ရာရရှိ။	
၁၅၃	၂၉-၁၀-၂၀၂၂	မကွေး	ထီးလင်း	ဦးဘငွေ	ရစဖမှူး	ဖမ်းဆီးခေါ်ဆောင်သတ်ဖြတ်။	
၁၅၄	၁-၁၁-၂၀၂၂	မကွေး	မြို့သစ်	ဦးဉာဏ်မြင့်	ရစဖမှူး	သေနတ်ဖြင့်ပစ်သတ်ခံရ။	
၁၅၅	၁-၁၁-၂၀၂၂	မကွေး	နတ်မောက်	ဦးသန်းဆင့်	ရစဖမှူး	သေနတ်ဖြင့်ပစ်သတ်ခံရ။	
၁၅၆	၃-၁၁-၂၀၂၂	မကွေး	ရေစကြို	ဦးစိုးတင့်	ရပ်/ကျေးစာရေး	သေနတ်ဖြင့်ပစ်သတ်ခံရ။	
၁၅၇	၄-၁၁-၂၀၂၂	မကွေး	နတ်မောက်	ဦးအောင်မြိုင်	ရွာအုပ်ခွဲတာဝန်ခံ	သေနတ်ဖြင့်ပစ်သတ်ခံရ။	
၁၅၈	၁၀-၁၁-၂၀၂၂	မကွေး	ရေစကြို	ဦးသိန်းဆွေမြင့်	ရစဖမှူး	သေနတ်ထိမှန်ဒဏ်ရာရ။	
၁၅၉	၆-၄-၂၀၂၂	မန္တလေး	မြင်းခြံ	ဦးကျော်စိုး	အုပ်ချုပ်ရေးမှူး	ရိုက်နှက်ဒဏ်ရာရရှိ။	
၁၆၀	၆-၄-၂၀၂၂	မန္တလေး	အမရပူရ	ဦးထွန်းဝေ	အုပ်ချုပ်ရေးမှူး	ဓားဒဏ်ရာရရှိ။	
၁၆၁	၁၆-၄-၂၀၂၂	မန္တလေး	ငါန်းဇွန်	ဦးအောင်သန်းဇော်	အုပ်ချုပ်ရေးမှူး	ဓားဒဏ်ရာရရှိ။	
၁၆၂	၁၈-၄-၂၀၂၂	မန္တလေး	ရမည်းသင်း	ဦးကျော်လှိုင်	အုပ်ချုပ်ရေးမှူး	လေးဂွထိမှန်ဒဏ်ရာရရှိ။	
၁၆၃	၆-၅-၂၀၂၂	မန္တလေး	ချမ်းမြသာစည်	ဦးအောင်မိုး	ရစဖမှူး	ဓားဒဏ်ရာရရှိ။	
၁၆၄	၁၄-၅-၂၀၂၂	မန္တလေး	မြင်းခြံ	ဦးသန်းနိုင်	အုပ်ချုပ်ရေးမှူး	ဒဏ်ရာများဖြင့်သေဆုံး။	
၁၆၅	၁၈-၅-၂၀၂၂	မန္တလေး	ကျောက်ပန်းတောင်း	ဦးမိုးဇော်မြင့်	ရစဖမှူး	ရိုက်နှက်ဒဏ်ရာရရှိ။	
၁၆၆	၁၉-၄-၂၀၂၂	မန္တလေး	ညောင်ဦး	ဦးငြိမ်းမောင်	အုပ်ချုပ်ရေးမှူး	ရိုက်နှက်ဒဏ်ရာဖြင့်သေဆုံး။	
၁၆၇	၂၄-၅-၂၀၂၂	မန္တလေး	ရမည်းသင်း	ဦးမြင့်နိုင် ဦးတင်ဇော်ဝင်း	ရစဖမှူး ရာအိမ်မှူး	ဓားဒဏ်ရာများရရှိ။	
၁၆၈	၃၁-၅-၂၀၂၂	မန္တလေး	မြင်းခြံ	ဦးမြင့်အောင်	အုပ်ချုပ်ရေးမှူး	ဓားဒဏ်ရာဖြင့်သေဆုံး။	
၁၆၉	၃၁-၅-၂၀၂၂	မန္တလေး	ငါန်းစွန်	ဦးဝင်းနိုင်	အုပ်ချုပ်ရေးမှူး	ဓားဒဏ်ရာဖြင့်သေဆုံး	
၁၇၀	၁-၆-၂၀၂၂	မန္တလေး	မဟာအောင်မြေ	ဦးကျော်ကျော်မောင်	ရစဖမှူး	ဗုံးစထိမှန်ဒဏ်ရာရရှိ။	
၁၇၁	၃-၆-၂၀၂၂	မန္တလေး	ရမည်းသင်း	ဦးမိုးဝင်း	ရစဖမှူး	ဓားဒဏ်ရာရရှိ။	
၁၇၂	၆-၆-၂၀၂၂	မန္တလေး	မြင်းခြံ	ဦးဟန်ဆွေ	အုပ်ချုပ်ရေးမှူး	သေနတ်ဖြင့်ပစ်သတ်ခံရ။	
၁၇၃	၉-၆-၂၀၂၂	မန္တလေး	မြင်းခြံ	ဦးဖိုးစွန်း	အုပ်ချုပ်ရေးမှူး	ဓားဒဏ်ရာဖြင့်သေဆုံး။	
၁၇၄	၁၇-၆-၂၀၂၂	မန္တလေး	ပြည်ကြီးတံခွန်	ဦးစိုးငြိမ်းဟန်	အုပ်ချုပ်ရေးမှူး	မိုင်းစထိမှန်ဒဏ်ရာရရှိ။	
၁၇၅	၁၈-၆-၂၀၂၂	မန္တလေး	ချမ်းမြသာစည်	ဦးကျော်စိန်	ရစဖမှူး	သေနတ်ထိမှန်ဒဏ်ရာရရှိ။	
၁၇၆	၁၈-၆-၂၀၂၂	မန္တလေး	တောင်သာ	ဦးသိန်းထွန်းငွေ	အုပ်ချုပ်ရေးမှူး	သေနတ်ဖြင့်ပစ်သတ်ခံရ။	
၁၇၇	၁၉-၆-၂၀၂၂	မန္တလေး	အောင်မြေသာစံ	ဦးထွန်းထွန်းဦး	ရာအိမ်မှူး	ဗုံးစထိမှန် ဒဏ်ရာရရှိ။	
၁၇၈	၂၅-၆-၂၀၂၂	မန္တလေး	ချမ်းမြသာစည်	ဦးကျော်ကျော်မင်း	ရာအိမ်မှူး	သေနတ်ထိမှန် ဒဏ်ရာရရှိ။	
၁၇၉	၂၆-၆-၂၀၂၂	မန္တလေး	ပြည်ကြီးတံခွန်	ဦးညိုအေး	ရာအိမ်မှူး	ဓားဒဏ်ရာရရှိ။	
၁၈၀	၂၇-၆-၂၀၂၂	မန္တလေး	မြင်းခြံ	ဦးမြင့်ငွေ	အုပ်ချုပ်ရေးမှူး	သေနတ်ဖြင့် ပစ်သတ်ခံရ။	
၁၈၁	၂၉-၆-၂၀၂၂	မန္တလေး	မြင်းခြံ	ဦးကျော်ဝင်း	ရစဖမှူး	သေနတ်ထိမှန် ဒဏ်ရာရရှိ။	
၁၈၂	၂၉-၆-၂၀၂၂	မန္တလေး	တောင်သာ	ဦးလှမော်	ရပ်/ကျေးစာရေး	သေနတ်ထိမှန် ဒဏ်ရာရရှိ။	
၁၈၃	၄-၇-၂၀၂၂	မန္တလေး	မြင်းခြံ	ဦးအောင်မျိုးသန့်	ရစဖမှူး	သေနတ်ထိမှန် ဒဏ်ရာရရှိ။	
၁၈၄	၆-၇-၂၀၂၂	မန္တလေး	နွားထိုးကြီး	ဦးဝင်းမြင့်	အုပ်ချုပ်ရေးမှူး	သေနတ်ဖြင့် ပစ်သတ်ခံရ။	
၁၈၅	၁၄-၇-၂၀၂၂	မန္တလေး	ပြည်ကြီးတံခွန်	ဦးကိုဦး	ရစဖမှူး	ဓားဒဏ်ရာရရှိ။	
၁၈၆	၁၄-၇-၂၀၂၂	မန္တလေး	အမရပူရ	ဒေါ်သက်သက်ချို ဦးဇော်လေး	အုပ်ချုပ်ရေးမှူး ရာအိမ်မှူး	သေနတ်ဖြင့် ပစ်သတ်ခံရ။ သေနတ်ထိမှန် ဒဏ်ရာရရှိ။	
၁၈၇	၂၁-၇-၂၀၂၂	မန္တလေး	မိုးကုတ်	ဦးစန်းလွင်	ရစဖမှူး	သေနတ်ထိမှန် ဒဏ်ရာရရှိ။	
၁၈၈	၂၆-၇-၂၀၂၂	မန္တလေး	မတ္တရာ	ဦးဝင်းဆွေ	အုပ်ချုပ်ရေးမှူး	ဓားဒဏ်ရာဖြင့်သေဆုံး။	
၁၈၉	၂၇-၇-၂၀၂၂	မန္တလေး	အောင်မြေသာစံ	ဦးနိုင်လင်း	အုပ်ချုပ်ရေးမှူး	သေနတ်ဖြင့် ပစ်သတ်ခံရ။	
၁၉၀	၄-၈-၂၀၂၂	မန္တလေး	ပုသိမ်ကြီး	ဦးတင်မောင်ဝင်း	ရစဖမှူး	ဓားဒဏ်ရာရရှိ။	
၁၉၁	၇-၈-၂၀၂၂	မန္တလေး	ကျောက်ဆည်	ဦးကျော်ထင်အောင်	အုပ်ချုပ်ရေးမှူး	သေနတ်ထိမှန် ဒဏ်ရာရရှိ။	
၁၉၂	၂၄-၅-၂၀၂၂	မန္တလေး	ရမည်းသင်း	ဦးမြင့်နိုင် ဦးတင်ဇော်ဝင်း	ရစဖမှူး ရာအိမ်မှူး	ဓားများဖြင့် ဝိုင်းခုတ်ခဲ့၍ ဒဏ်ရာရရှိ။	
၁၉၃	၁၀-၈-၂၀၂၂	မန္တလေး	နွားထိုးကြီး	ဦးစိန်ထွန်း ဦးပေါစိန်	ရာအိမ်မှူး ရာအိမ်မှူး	သေနတ်ဖြင့် ပစ်သတ်ခံရ။ သေနတ်ထိမှန် ဒဏ်ရာရရှိ။	
၁၉၄	၁၆-၈-၂၀၂၂	မန္တလေး	မြင်းခြံ	ဦးအောင်မြင့်	အုပ်ချုပ်ရေးမှူး	ဓားခုတ်ဒဏ်ရာဖြင့် သေဆုံး။	
၁၉၅	၁၇-၈-၂၀၂၂	မန္တလေး	တောင်သာ	ဦးခင်မောင်ကြည်	ကျေးရွာအုပ်ခွဲတာဝန်ခံ	သေနတ်ဖြင့် ပစ်သတ်ခံရ။	
၁၉၆	၁၈-၈-၂၀၂၂	မန္တလေး	ချမ်းအေးသာစံ	ဦးအောင်ဆွေထွန်း	ရစဖမှူး	သေနတ်ဖြင့် ပစ်သတ်ခံရ။	
၁၉၇	၁၉-၈-၂၀၂၂	မန္တလေး	စဉ့်ကူး	ဦးသောင်းရှိန်	ရစဖမှူး	သေနတ်ဖြင့် ပစ်သတ်ခံရ။	
၁၉၈	၂၉-၈-၂၀၂၂	မန္တလေး	ချမ်းမြသာစည်	ဦးဉာဏ်ထွန်း	ရာအိမ်မှူး	သေနတ်ဖြင့် ပစ်သတ်ခံရ။	
၁၉၉	၂၉-၈-၂၀၂၂	မန္တလေး	မြင်းခြံ	ဦးမြတ်စိုး	ရစဖမှူး	ဓားခုတ်ဒဏ်ရာဖြင့် သေဆုံး။	
၂၀၀	၃၀-၈-၂၀၂၂	မန္တလေး	တောင်သာ	ဦးမြင့်နွယ်	ရစဖမှူး	သေနတ်ဖြင့် ပစ်သတ်ခံရ။	
၂၀၁	၃၁-၈-၂၀၂၂	မန္တလေး	ပုသိမ်	ဦးခင်ဇော်	ရစဖမှူး	ဓားခုတ်ဒဏ်ရာဖြင့် ဒဏ်ရာရရှိ။	
၁၉၂	၇-၉-၂၀၂၂	မန္တလေး	နွားထိုးကြီး	ဦးထွန်းတင့်	ရစဖမှူး	သေနတ်ဖြင့် ပစ်သတ်ခံရ။	
၁၉၃	၇-၉-၂၀၂၂	မန္တလေး	စဉ့်ကူး	ဦးတူးမောင်	ရစဖမှူး	သေနတ်ဖြင့် ပစ်သတ်ခံရ။	
၁၉၄	၈-၉-၂၀၂၂	မန္တလေး	မဟာအောင်မြေ	ဦးပေါက်စီ	ရာအိမ်မှူး	သေနတ်ထိမှန် ဒဏ်ရာရရှိ။	
၁၉၅	၁၃-၉-၂၀၂၂	မန္တလေး	အောင်မြေသာစံ	ဦးလှသန်း ဦးအောင်တင်	ရာအိမ်မှူး ရာအိမ်မှူး	မိုင်းစထိမှန် သေဆုံး။ မိုင်းစထိမှန် ဒဏ်ရာရရှိ။	
၁၉၆	၁၃-၉-၂၀၂၂	မန္တလေး	စဉ့်ကူး	ဦးတင်စိုး	ရာအိမ်မှူး	သေနတ်ဖြင့် ပစ်သတ်ခံရ။	
၁၉၇	၂၃-၉-၂၀၂၂	မန္တလေး	ချမ်းမြသာစည်	ဦးဝင်းနိုင် ဦးသက်ကို	ရစဖမှူး ရာအိမ်မှူး	သေနတ်ထိမှန် ဒဏ်ရာရရှိ။	
၁၉၈	၂၅-၉-၂၀၂၂	မန္တလေး	အောင်မြေသာစံ	ဦးငွေဝင်း	ရာအိမ်မှူး	သေနတ်ဖြင့် ပစ်သတ်ခံရ။	
၁၉၉	၂၆-၉-၂၀၂၂	မန္တလေး	ချမ်းမြသာစည်	ဦးကျော်ကျော်မင်း	ရာအိမ်မှူး	သေနတ်ထိမှန် ဒဏ်ရာရရှိ။	
၂၀၀	၃၀-၉-၂၀၂၂	မန္တလေး	တောင်သာ	ဦးကျော်ဆန်း ဒေါ်ရင်ငွေ	ရစဖမှူး (ဇနီး)	ဓားခုတ်ဒဏ်ရာဖြင့် သေဆုံး။	
၂၀၁	၃၀-၉-၂၀၂၂	မန္တလေး	မတ္တရာ	ဦးမြင့်ဦး မောင်စန်းမြိုင်	ရစဖမှူး (သား)	သေနတ်ဖြင့် ပစ်သတ်ခံရ။	
၂၀၂	၃-၁၀-၂၀၂၂	မန္တလေး	ချမ်းမြသာစည်	ဦးမိုး(ခ) စိုးမိုးအောင်	အကွက်မှူး	သေနတ်ဖြင့် ပစ်သတ်ခံရ။	
၂၀၃	၈-၁၀-၂၀၂၂	မန္တလေး	ချမ်းမြသာစည်	ဦးတင်ဝင်း	ရာအိမ်မှူး	သေနတ်ထိမှန် ဒဏ်ရာရရှိ။	
၂၀၄	၁၁-၁၀-၂၀၂၂	မန္တလေး	တောင်သာ	ဦးထွန်းထွန်းဝင်း(ခ) ငွေလှိုင်	ဆယ်အိမ်မှူး	သေနတ်ဖြင့် ပစ်သတ်ခံရ။	
၂၀၅	၁၂-၁၀-၂၀၂၂	မန္တလေး	မြင်းခြံ	ဦးလှတိုး မောင်မင်းမင်းထက်	ရစဖမှူး (သား)	ဓားခုတ်ဒဏ်ရာဖြင့် သေဆုံး။	
၂၀၆	၁၂-၁၀-၂၀၂၂	မန္တလေး	တံတားဦး	ဦးမျိုးမင်းအောင်	ရစဖမှူး	ရိုက်နှက်ဒဏ်ရာရရှိ။	
၂၀၇	၁၂-၁၀-၂၀၂၂	မန္တလေး	ဝမ်းတွင်း	ဦးမောင်လွင်	ရစဖမှူး	သေနတ်ထိမှန် ဒဏ်ရာရရှိ။	
၂၀၈	၂၄-၁၀-၂၀၂၂	မန္တလေး	ကျောက်ပန်းတောင်း	ဦးသောင်းအေး	ရစဖမှူး	သေနတ်ဖြင့် ပစ်ခတ်ခံရ။	
၂၀၉	၂၅-၁၀-၂၀၂၂	မန္တလေး	ပုသိမ်ကြီး	ဦးမြင့်နိုင်	ရစဖမှူး	ရိုက်နှက်သေဆုံး။	
၂၁၀	၂၆-၁၀-၂၀၂၂	မန္တလေး	ပုသိမ်ကြီး	ဦးတင်စိုး	ရစဖမှူး	သေနတ်ဖြင့် ပစ်သတ်ခံရ။	
၂၁၁	၂၆-၁၀-၂၀၂၂	မန္တလေး	ကျောက်ပန်းတောင်း	ဦးငွေလှိုင်	ရစဖမှူး	သေနတ်ဖြင့် ပစ်သတ်ခံရ။	
၂၁၂	၂၆-၁၀-၂၀၂၂	မန္တလေး	ချမ်းမြသာစည်	ဦးကျော်ကျော်	ရာအိမ်မှူး	သေနတ်ထိမှန် ဒဏ်ရာရရှိ။	
၂၁၃	၂၇-၁၀-၂၀၂၂	မန္တလေး	တောင်သာ	ဦးမှတ်တင်	ရစဖမှူး	သေနတ်ဖြင့် ပစ်သတ်ခံရ။	
၂၁၄	၂၇-၁၀-၂၀၂၂	မန္တလေး	ဝမ်းတွင်း	ဦးကျော်ရှိန်	ရစဖမှူး	သေနတ်ထိမှန် ဒဏ်ရာရရှိ။	
၂၁၅	၂၈-၁၀-၂၀၂၂	မန္တလေး	စဉ့်ကိုင်	ဦးအောင်မြင့်	ရစဖမှူး	သေနတ်ဖြင့် ပစ်သတ်ခံရ။	
၂၁၆	၂၈-၁၀-၂၀၂၂	မန္တလေး	ပုသိမ်ကြီး	ဦးအောင်ကြည်	ရစဖမှူး	သေနတ်ဖြင့် ပစ်သတ်ခံရ။	
၂၁၇	၂၉-၁၀-၂၀၂၂	မန္တလေး	နွားထိုးကြီး	ဦးခိုင်ဦး	ရာအိမ်မှူး	သေနတ်ဖြင့် ပစ်သတ်ခံရ။	
၂၁၈	၃၀-၁၀-၂၀၂၂	မန္တလေး	နွားထိုးကြီး	ဦးသန်းဆောင်	ရာအိမ်မှူး	သေနတ်ဖြင့် ပစ်သတ်ခံရ။	
၂၁၉	၃၀-၁၀-၂၀၂၂	မန္တလေး	မဟာအောင်မြေ	ဦးသက်နိုင်	ရာအိမ်မှူး	သေနတ်ဖြင့် ပစ်သတ်ခံရ။	
၂၂၀	၁-၁၁-၂၀၂၂	မန္တလေး	ကျောက်ဆည်	ဦးမြင့်သိန်းငွေ	ရစဖမှူး	သေနတ်ဖြင့် ပစ်သတ်ခံရ။	
၂၂၁	၂-၁၁-၂၀၂၂	မန္တလေး	ညောင်ဦး	ဦးလင်းအောင်	ရစဖမှူး	သေနတ်ဖြင့် ပစ်သတ်ခံရ။	
၂၂၂	၃-၁၁-၂၀၂၂	မန္တလေး	မဟာအောင်မြေ	ဦးမျိုးနိုင်	ရာအိမ်မှူး	သေနတ်ဖြင့် ပစ်သတ်ခံရ။	
၂၂၃	၅-၁၁-၂၀၂၂	မန္တလေး	ချမ်းမြသာစည်	ဦးသိန်းဝင်း	ရာအိမ်မှူး	သေနတ်ထိမှန် ဒဏ်ရာရရှိ။	
၂၂၄	၇-၁၁-၂၀၂၂	မန္တလေး	စဉ့်ကူး	ဦးခင်မောင်သန်း	ရစဖမှူး	သေနတ်ဖြင့် ပစ်သတ်ခံရ။	
၂၂၅	၇-၁၁-၂၀၂၂	မန္တလေး	နွားထိုးကြီး	ဦးမောင်အေး	ရာအိမ်မှူး	သေနတ်ထိမှန် ဒဏ်ရာရရှိ။	
၂၂၆	၈-၁၁-၂၀၂၂	မန္တလေး	မဟာအောင်မြေ	ဦးထွန်းထွန်း	အကွက်မှူး	သေနတ်ဖြင့် ပစ်သတ်ခံရ။	
၂၂၇	၈-၁၁-၂၀၂၂	မန္တလေး	စဉ့်ကူး	ဦးမောင်ငယ်(ခ) မြသန်းထူး	ရာအိမ်မှူး	သေနတ်ထိမှန် ဒဏ်ရာရရှိ။	
၂၂၈	၉-၁၁-၂၀၂၂	မန္တလေး	ပြင်ဦးလွင်	ဦးစိုးဝင်း	ရာအိမ်မှူး	သေနတ်ထိမှန် ဒဏ်ရာရရှိ။	
၂၂၉	၁၁-၁၁-၂၀၂၂	မန္တလေး	ချမ်းမြသာစည်	ဦးစန်းဝင်း ဦးကျန်ကျောင်း(ခ) မင်းမင်းထွန်း	ရာအိမ်မှူး ရာအိမ်မှူး	မိုင်းစထိမှန် ဒဏ်ရာရရှိ။	
၂၃၀	၂၁-၆-၂၀၂၂	မွန်	သထုံ	ဦးစိုးသိန်း	ရစဖမှူး	သေနတ်ဖြင့် ပစ်သတ်ခံရ။	
၂၃၁	၂၇-၆-၂၀၂၂	မွန်	ရေး	ဦးဝင်းစိုးမြင့်	ရစဖမှူး	သေနတ်ဖြင့် ပစ်သတ်ခံရ။	
၂၃၂	၂၃-၇-၂၀၂၂	မွန်	သထုံ	ဦးလှမင်း	ရစဖမှူး	သေနတ်ဖြင့် ပစ်သတ်ခံရ။	
၂၃၃	၃၁-၇-၂၀၂၂	မွန်	မုဒုံ	ဦးမန်း	ရစဖမှူး	သေနတ်ဖြင့် ပစ်သတ်ခံရ။	
၂၃၄	၁၉-၅-၂၀၂၂	မွန်	ရေး	ဦးရွှေဇင်	ရစဖမှူး	မိုင်းစထိမှန် ဒဏ်ရာရရှိ။	
၂၃၅	၄-၆-၂၀၂၂	မွန်	မော်လမြိုင်	ဦးမြင့်ဇော်	ရစဖမှူး	မိုင်းစထိမှန် သေဆုံး။	
၂၃၆	၁၄-၆-၂၀၂၂	မွန်	ရေး	ဦးကျော်အောင် ဦးမြင့်မောင်	ရစဖမှူး	သေနတ်ထိမှန် ဒဏ်ရာရရှိ။ သေနတ်ဖြင့် ပစ်သတ်ခံရ။	
၂၃၇	၂၃-၆-၂၀၂၂	မွန်	ဘီးလင်း	ဦးအောင်မိုးထွန်း	ရစဖမှူး	သေနတ်ထိမှန် ဒဏ်ရာရရှိ။	
၂၃၈	၂၁-၆-၂၀၂၂	မွန်	သထုံ	ဦးစိုးသိန်း	ရစဖမှူး	သေနတ်ဖြင့် ပစ်သတ်ခံရ။	
၂၃၉	၁၆-၈-၂၀၂၂	မွန်	ရေး	ဦးကိုကို	ရာအိမ်မှူး	ဓားဒဏ်ရာဖြင့် သေဆုံး။	
၂၄၀	၁၅-၉-၂၀၂၂	မွန်	ရေး	ဦးမှတ်(ခ)ဦးလှအေး	ရာအိမ်မှူး	သေနတ်ထိမှန် ဒဏ်ရာရရှိ။	
၂၄၁	၁၉-၉-၂၀၂၂	မွန်	ကျိုက်ထို	ဦးချစ်သန်း	ရာအိမ်မှူး	သေနတ်ဖြင့် ပစ်သတ်ခံရ။	
၂၄၂	၂၄-၉-၂၀၂၂	မွန်	ရေး	ဦးကျော်သူထွန်း	ရာအိမ်မှူး	သေနတ်ထိမှန် ဒဏ်ရာရရှိ။	
၂၄၃	၂၇-၉-၂၀၂၂	မွန်	သထုံ	ဦးသန်းဆိုင်	ရစဖမှူး	သေနတ်ဖြင့် ပစ်သတ်ခံရ။	
၂၄၄	၈-၁၀-၂၀၂၂	မွန်	မော်လမြိုင်	ဦးလှဝင်း	ရာအိမ်မှူး	သေနတ်ဖြင့် ပစ်သတ်ခံရ။	
၂၄၅	၈-၁၀-၂၀၂၂	မွန်	ချောင်းဆုံ	ဦးရန်နိုင်စိုး	ရာအိမ်မှူး	မိုင်းစထိမှန် ဒဏ်ရာရရှိ။	
၂၄၆	၁၂-၁၀-၂၀၂၂	မွန်	ချောင်းဆုံ	ဦးဝင်းအောင်	ရစဖမှူး	သေနတ်ဖြင့် ပစ်သတ်ခံရ။	
၂၄၇	၁၈-၁၀-၂၀၂၂	မွန်	မော်လမြိုင်	ဦးလွင်မိုးဦး	ရာအိမ်မှူး	သေနတ်ဖြင့် ပစ်သတ်ခံရ။	
၂၄၈	၃၀-၁၀-၂၀၂၂	မွန်	မော်လမြိုင်	ဦးလှရီ	ရစဖမှူး	သေနတ်ဖြင့် ပစ်သတ်ခံရ။	
၂၄၉	၂-၁၁-၂၀၂၂	မွန်	ပေါင်	ဦးကရင်(ခ)ဇော်ထိုက်	ရာအိမ်မှူး	သေနတ်ထိမှန် ဒဏ်ရာရရှိ။	
၂၅၀	၁၃-၁၁-၂၀၂၂	မွန်	ပေါင်	ဦးကျော်အောင်	ရစဖမှူး	သေနတ်ထိမှန် ဒဏ်ရာရရှိ။	
၂၅၁	၁၆-၁၁-၂၀၂၂	မွန်	မော်လမြိုင်	ဦးစည်သူစိုး ဦးကိုကိုနိုင်	ဆယ်အိမ်မှူး ဆယ်အိမ်မှူး	တုတ်ဖြင့်ရိုက်၍ ဒဏ်ရာရရှိ။	
၂၅၂	၂-၇-၂၀၂၂	ရခိုင်	သံတွဲ	ဦးမျိုးဦး	ရစဖမှူး	ဓားဒဏ်ရာဖြင့် သေဆုံး။	
၂၅၃	၃-၅-၂၀၂၂	ရန်ကုန်	သာကေတ	ဦးသက်ပိုင်	ရစဖမှူး	ဓားဒဏ်ရာဖြင့် သေဆုံး။	
၂၅၄	၉-၅-၂၀၂၂	ရန်ကုန်	လှိုင်သာယာ (အရှေ့ပိုင်း)	ဦးကြည်ဝင်း	ရစဖမှူး	ဓားဒဏ်ရာဖြင့် သေဆုံး။	
၂၅၅	၁၈-၅-၂၀၂၂	ရန်ကုန်	လမ်းမတော်	ဦးမျိုးလွင်	ရစဖမှူး	သေနတ်ဖြင့် ပစ်သတ်ခံရ။	
၂၅၆	၃-၆-၂၀၂၂	ရန်ကုန်	ဒေါပုံ	ဦးထွန်းရီ	ရစဖမှူး	သေနတ်ဖြင့် ပစ်သတ်ခံရ။	
၂၅၇	၈-၆-၂၀၂၂	ရန်ကုန်	တာမွေ	ဒေါ်စိုးစိုးလွင်	ရစဖမှူး	သေနတ်ဖြင့် ပစ်သတ်ခံရ။	
၂၅၈	၁၆-၆-၂၀၂၂	ရန်ကုန်	လှိုင်သာယာ (အနောက်ပိုင်း)	ဦးလှဦး	ရစဖမှူး	သေနတ်ဖြင့် ပစ်သတ်ခံရ။	
၂၅၉	၆-၇-၂၀၂၂	ရန်ကုန်	ဒဂုံ(ဆိပ်ကမ်း)	ဦးခင်ဦး	ရစဖမှူး	သေနတ်ဖြင့် ပစ်သတ်ခံရ။	
၂၆၀	၉-၇-၂၀၂၂	ရန်ကုန်	သုံးခွ	ဦးမျိုးမြင့်အောင်	ရစဖမှူး	သေနတ်ဖြင့် ပစ်သတ်ခံရ။	
၂၆၁	၂-၃-၂၀၂၂	ရန်ကုန်	ကျောက်တန်း	ဦးသန်းဇော်	အုပ်ချုပ်ရေးမှူး	ဓားဒဏ်ရာရရှိ။	
၂၆၂	၁၂-၃-၂၀၂၂	ရန်ကုန်	သုံးခွ	ဦးမျိုးမြင့်အောင်	အုပ်ချုပ်ရေးမှူး	ရိုက်နှက်၍ ဒဏ်ရာရရှိ။	
၂၆၃	၂၄-၄-၂၀၂၂	ရန်ကုန်	တောင်ဥက္ကလာပ	ဦးဇော်မင်းနိုင်	အုပ်ချုပ်ရေးမှူး	မိုင်းစထိမှန် ဒဏ်ရာရရှိ။	
၂၆၄	၂၇-၅-၂၀၂၂	ရန်ကုန်	တွံတေး	ဦးထွန်းဝင်း	အုပ်ချုပ်ရေးမှူး	ရိုက်နှက်၍ ဒဏ်ရာရရှိ။	
၂၆၅	၁၇-၆-၂၀၂၂	ရန်ကုန်	စမ်းချောင်း	ဦးအောင်ကျော်မိုး	ရစဖမှူး	သေနတ်ထိမှန် ဒဏ်ရာရရှိ။	
၂၆၆	၂၁-၆-၂၀၂၂	ရန်ကုန်	ဒဂုံ(အရှေ့)	ဦးတင်ထွန်းအောင်	ရစဖမှူး	ရိုက်နှက်၍ ဒဏ်ရာရရှိ။	
၂၆၇	၂၅-၆-၂၀၂၂	ရန်ကုန်	ကျောက်တန်း	ဦးဗိုက်ကြီး(ခ) သန်းဇော် ဦးမင်းဆွေ	ရစဖမှူး ရာအိမ်မှူး	သေနတ်ထိမှန် ဒဏ်ရာရရှိ။	
၂၆၈	၇-၇-၂၀၂၂	ရန်ကုန်	ဒဂုံမြို့သစ် (အရှေ့)	ဦးခင်မောင်သန်း မောင်ပြည့်ဖြိုးဝေ	ရစဖမှူး ရဲတသ	သေနတ်ထိမှန် ဒဏ်ရာရရှိ။	
၂၆၉	၁-၈-၂၀၂၂	ရန်ကုန်	မရမ်းကုန်း	ဦးဉာဏ်လှိုင်	ရစဖမှူး	မိုင်းစထိမှန် ဒဏ်ရာရရှိ။	
၂၇၀	၂၂-၆-၂၀၂၂	ရန်ကုန်	ကြည့်မြင်တိုင်	ဦးဝေတင့်အောင်	ရစဖရုံးစာရေး	ဓားဒဏ်ရာရရှိ။	
၂၇၁	၂၅-၆-၂၀၂၂	ရန်ကုန်	ကျောက်တန်း	ဦးဗိုက်ကြီး(ခ) သန်းဇော် ဦးမင်းဆွေ	ရစဖမှူး ရာအိမ်မှူး	သေနတ်ထိမှန် ဒဏ်ရာရရှိ။	
၂၇၂	၂၇-၆-၂၀၂၂	ရန်ကုန်	ဒဂုံ(ရှေ့)	ဦးမျိုးအောင်	ရာအိမ်မှူး	သေနတ်ဖြင့် ပစ်သတ်ခံရ။	
၂၇၃	၂၈-၆-၂၀၂၂	ရန်ကုန်	သန်လျင်	ဒေါ်မိ	ရာအိမ်မှူး	မိုင်းစထိမှန် ဒဏ်ရာရရှိ။	

စာမျက်နှာ ၁၈ သို့ »»»

ပြည်တွင်းရေးရာ

»»» စာမျက်နှာ ၁၇ မှ

စဉ်	ရက်စွဲ	တိုင်း/ ပြည်နယ်	မြို့နယ်	အမည်	အလုပ်အကိုင်	ဖြစ်စဉ်အကျဉ်း	မှတ်ချက်
၂၇၄	၃၀-၆-၂၀၂၁	ရန်ကုန်	အင်းစိန်	ဦးမောင်မောင်မြင့်	ရာအိမ်မှူး	သေနတ်ဖြင့် ပစ်သတ်ခံရ။	
၂၇၅	၇-၇-၂၀၂၁	ရန်ကုန်	အလုံ	ဦးအောင်ကြီး(ခ) အောင်အောင်	ရစဖရုံးအကူ	မိုင်းစထိမှန် ဒဏ်ရာရရှိ။	
၂၇၆	၁၄-၈-၂၀၂၁	ရန်ကုန်	မင်္ဂလာဒုံ	ဦးလှဦး ဦးအောင်မော်	ရာအိမ်မှူး ရာအိမ်မှူး	သေနတ်ထိမှန် ဒဏ်ရာရရှိ။	
၂၇၇	၂၆-၈-၂၀၂၁	ရန်ကုန်	ဒဂုံမြို့သစ် (ဆိပ်ကမ်း)	ဦးမျိုးမြင့်(ခ)ရဲကြီး	ရာအိမ်မှူး	သေနတ်ဖြင့် ပစ်သတ်ခံရ။	
၂၇၈	၃၀-၈-၂၀၂၁	ရန်ကုန်	ကျောက်တန်း	ဦးဆွေဦး	ရစဖမှူး	သေနတ်ထိမှန် ဒဏ်ရာရရှိ။	
၂၇၉	၂-၉-၂၀၂၁	ရန်ကုန်	လှိုင်	ဦးဂျူလှိုင်မျိုးမင်းမင်း	ရာအိမ်မှူး	သေနတ်ဖြင့် ပစ်သတ်ခံရ။	
၂၈၀	၄-၉-၂၀၂၁	ရန်ကုန်	အင်းစိန်	စိုးမြင့်ဌေး(ခ)အာနိုး	ရာအိမ်မှူး	သေနတ်ဖြင့် ပစ်သတ်ခံရ။	
၂၈၁	၉-၉-၂၀၂၁	ရန်ကုန်	တွံတေး	ဦးကျော်လှ	ရစဖမှူး	သေနတ်ဖြင့် ပစ်သတ်ခံရ။	
၂၈၂	၁၁-၉-၂၀၂၁	ရန်ကုန်	မရမ်းကုန်း	ဦးစိန်သောင်း	ရာအိမ်မှူး	သေနတ်ထိမှန် ဒဏ်ရာရရှိ။	
၂၈၃	၁၂-၉-၂၀၂၁	ရန်ကုန်	ခရမ်း	ဦးတင်အောင်	အုပ်ချုပ်ရေးမှူး	သေနတ်ဖြင့် ပစ်သတ်ခံရ။	
၂၈၄	၁၂-၉-၂၀၂၁	ရန်ကုန်	ဒဂုံမြို့သစ် ဆိပ်ကမ်း	ဦးမျိုးတင့်နိုင်	ရာအိမ်မှူး	သေနတ်ထိမှန် ဒဏ်ရာရရှိ။	
၂၈၅	၁၃-၉-၂၀၂၁	ရန်ကုန်	ဒဂုံမြို့သစ် မြောက်ပိုင်း	ဦးနိုင်လင်း	ရာအိမ်မှူး	သေနတ်ဖြင့် ပစ်သတ်ခံရ။	
၂၈၆	၁၆-၉-၂၀၂၁	ရန်ကုန်	သန်လျင်	ဦးအုန်းလွင်	ရာအိမ်မှူး	သေနတ်ဖြင့် ပစ်သတ်ခံရ။	
၂၈၇	၁၉-၉-၂၀၂၁	ရန်ကုန်	အင်းစိန်	ဦးစိုးသိန်း	ရာအိမ်မှူး	သေနတ်ဖြင့် ပစ်သတ်ခံရ။	
၂၈၈	၂၂-၉-၂၀၂၁	ရန်ကုန်	တိုက်ကြီး	ဦးသန်းဝင်းဇော်	ရာအိမ်မှူး	သေနတ်ဖြင့် ပစ်သတ်ခံရ။	
၂၈၉	၂၅-၉-၂၀၂၁	ရန်ကုန်	ဒဂုံ(တောင်)	ဦးမြထွန်း	ရစဖမှူး	သေနတ်ဖြင့် ပစ်သတ်ခံရ။	
၂၉၀	၂၉-၉-၂၀၂၁	ရန်ကုန်	သံလျင်	ဦးရဲတင်	ရာအိမ်မှူး	သေနတ်ဖြင့် ပစ်သတ်ခံရ။	
၂၉၁	၅-၁၀-၂၀၂၁	ရန်ကုန်	ရွှေပြည်သာ	ဦးထွန်းလင်းကျော်(ခ) ကျော်ဆံသ	ဆယ်အိမ်မှူး	သေနတ်ဖြင့် ပစ်သတ်ခံရ။	
၂၉၂	၆-၁၀-၂၀၂၁	ရန်ကုန်	ဒဂုံ(တောင်)	ဦးစောသန်း	ရာအိမ်မှူး	မိုင်းစထိမှန် ဒဏ်ရာရရှိ။	
၂၉၃	၈-၁၀-၂၀၂၁	ရန်ကုန်	ထန်းတပင်	ဦးဝင်းဗိုလ်(ခ) ဝင်းထွဋ်	ရစဖမှူး	သေနတ်ထိမှန် ဒဏ်ရာရရှိ။	
၂၉၄	၁၃-၁၀-၂၀၂၁	ရန်ကုန်	ရွှေပြည်သာ	ဦးထွန်းထွန်းမြင့်	ရာအိမ်မှူး	သေနတ်ဖြင့် ပစ်သတ်ခံရ။	
၂၉၅	၁၅-၁၀-၂၀၂၁	ရန်ကုန်	အင်းစိန်	ဦးမျိုးမြင့်	ရာအိမ်မှူး	သေနတ်ဖြင့် ပစ်သတ်ခံရ။	
၂၉၆	၁၈-၁၀-၂၀၂၁	ရန်ကုန်	တွံတေး	ဦးစိုးဝင်း	ရစဖမှူး	သေနတ်ဖြင့် ပစ်သတ်ခံရ။	
၂၉၇	၁၈-၁၀-၂၀၂၁	ရန်ကုန်	တွံတေး	ဦးမောင်တူ(ခ)လှတင်	ရာအိမ်မှူး	သေနတ်ဖြင့် ပစ်သတ်ခံရ။	
၂၉၈	၁၉-၁၀-၂၀၂၁	ရန်ကုန်	ဒေါပုံ	ဦးကျော်စိန်	ရစဖမှူး	သေနတ်ထိမှန် ဒဏ်ရာရရှိ။	
၂၉၉	၂၆-၁၀-၂၀၂၁	ရန်ကုန်	မင်္ဂလာဒုံ	ဦးဝေလင်းအောင်	ကျေးရွာရစဖမှူး	သေနတ်ဖြင့် ပစ်သတ်ခံရ။	
၃၀၀	၂၆-၁၀-၂၀၂၁	ရန်ကုန်	သဃ်္ဃန်းကျွန်း	ဦးမျိုးဝင်းညွန့်	ရာအိမ်မှူး	သေနတ်ထိမှန် ဒဏ်ရာရရှိ။	
၃၀၁	၂၆-၁၀-၂၀၂၁	ရန်ကုန်	လှိုင်သာယာ(နောက်)	ဦးဘိုနီ	ရာအိမ်မှူး	သေနတ်ထိမှန် ဒဏ်ရာရရှိ။	
၃၀၂	၂၈-၁၀-၂၀၂၁	ရန်ကုန်	မင်္ဂလာဒုံ	ဦးဖိုးချို	ရာအိမ်မှူး	သေနတ်ဖြင့် ပစ်သတ်ခံရ။	
၃၀၃	၁-၁၁-၂၀၂၁	ရန်ကုန်	ကြည့်မြင်တိုင်	ဒေါ်နှင်းနှင်းလှိုင်	ရာအိမ်မှူး	သေနတ်ဖြင့် ပစ်သတ်ခံရ။	
၃၀၄	၁-၁၁-၂၀၂၁	ရန်ကုန်	သာကေတ	ဦးအောင်ကြီး(ခ) အောင်အောင်လွင်	ဆယ်အိမ်မှူး	သေနတ်ထိမှန် ဒဏ်ရာရရှိ။	
၃၀၅	၄-၁၁-၂၀၂၁	ရန်ကုန်	တွံတေး	ဦးချစ်ဝင်း ဦးစိန်ကြိုင်	ရစဖမှူး ရာအိမ်မှူး	ဓားဒဏ်ရာရရှိ။	
၃၀၆	၇-၁၁-၂၀၂၁	ရန်ကုန်	မရမ်းကုန်း	ဦးကျော်စိုးဝင်း	ရာအိမ်မှူး	သေနတ်ဖြင့် ပစ်သတ်ခံရ။	
၃၀၇	၁၀-၁၁-၂၀၂၁	ရန်ကုန်	ဒဂုံမြို့သစ် (ဆိပ်ကမ်း)	ဦးသိန်းဇော် ဦးသိန်းဇံ ဦးသန်းမြင့်	ရစဖမှူး ရာအိမ်မှူး ရာအိမ်မှူး	သေနတ်ထိမှန် ဒဏ်ရာရရှိ။	
၃၀၈	၁၃-၁၁-၂၀၂၁	ရန်ကုန်	ရွှေပြည်သာ	ဦးစိန်မြင့်	ရာအိမ်မှူး	သေနတ်ထိမှန် ဒဏ်ရာရရှိ။	
၃၀၉	၁၃-၁၁-၂၀၂၁	ရန်ကုန်	လှိုင်သာယာ (အရှေ့ပိုင်း)	ဦးသောင်းလှိုင်စိုး(ခ) ကိုထက်	ရစဖမှူး	သေနတ်ထိမှန် ဒဏ်ရာရရှိ။	
၃၁၀	၁၃-၁၁-၂၀၂၁	ရန်ကုန်	လှိုင်သာယာ (အနောက်ပိုင်း)	ဦးတင်စိုး	ရာအိမ်မှူး	သေနတ်ထိမှန် ဒဏ်ရာရရှိ။	
၃၁၁	၁၄-၁၁-၂၀၂၁	ရန်ကုန်	ရွှေပြည်သာ	ဦးကျော်သောင်း	ရာအိမ်မှူး	သေနတ်ဖြင့် ပစ်သတ်ခံရ။	
၃၁၂	၁၅-၁၁-၂၀၂၁	ရန်ကုန်	မင်္ဂလာဒုံ	ဒေါ်အောင်နန္ဒာဝင်း(ခ) ဒေါ်အောင်နိုင်နိုင်ဝင်း(ခ) ဒေါ်ပူစူး	ရာအိမ်မှူး	သေနတ်ထိမှန် ဒဏ်ရာရရှိ။	
၃၁၃	၂၇-၄-၂၀၂၁	ရှမ်း	ဖယ်ခုံ	ဦးထွန်းပေါ်	အုပ်ချုပ်ရေးမှူး	သေနတ်ထိမှန် ဒဏ်ရာရရှိ။	
၃၁၄	၁၉-၆-၂၀၂၁	ရှမ်း	သိန္နီ	ဦးစိုင်းရွှေဘ	ရစဖမှူး	သေနတ်ထိမှန် ဒဏ်ရာရရှိ။	
၃၁၅	၂၅-၉-၂၀၂၁	ရှမ်း	မဘိမ်း	ဦးမြင့်ဦး	ဆယ်အိမ်မှူး	သေနတ်ဖြင့် ပစ်သတ်ခံရ။	
၃၁၆	၉-၅-၂၀၂၁	ဧရာဝတီ	ကြံခင်း	ဦးမောင်မောင်ဦး	ရစဖမှူး	ရိုက်နှက်၍ ဒဏ်ရာရရှိ။	
၃၁၇	၁၄-၃-၂၀၂၁	ဧရာဝတီ	မြန်အောင်	ဦးသက်စိုးအောင်	အုပ်ချုပ်ရေးမှူး	ရိုက်နှက်၍ ဒဏ်ရာရရှိ။	
၃၁၈	၂-၅-၂၀၂၁	ဧရာဝတီ	ညောင်တုန်း	ဦးအောင်မြဦး	အုပ်ချုပ်ရေးမှူး	ဓားဒဏ်ရာရရှိ။	
၃၁၉	၂၉-၆-၂၀၂၁	ဧရာဝတီ	ကျိုက်လတ်	ဦးကျော်ဆန်း ဦးမျိုးညွန့် ဦးဇော်မျိုးဦး မမျိုးမျိုးအေး မောင်မျိုးခိုင်	ရစဖမှူး ရာအိမ်မှူး ရာအိမ်မှူး ကျန်းမာရေးဝန်ထမ်း ဆိုင်ကယ် ကယ်ရီ	မိုင်းစထိမှန် ဒဏ်ရာရရှိ။	
၃၂၀	၂၃-၈-၂၀၂၁	ဧရာဝတီ	လပွတ္တာ	ဦးမြင့်အေး ဒေါ်မိုးမိုး မောင်ချစ်ညီညီ	ရာအိမ်မှူး (ဇနီး) (သား)	ဓားဒဏ်ရာရရှိ။ ဓားဒဏ်ရာဖြင့် သေဆုံး။ ဓားဒဏ်ရာဖြင့် သေဆုံး။	
၃၂၁	၂၂-၁၀-၂၀၂၁	ဧရာဝတီ	မအူပင်	မောင်ဦး(ခ) ခင်မောင်ဦး	ရာအိမ်မှူး	သေနတ်ဖြင့် ပစ်သတ်ခံရ။	
၃၂၂	၂၅-၁၀-၂၀၂၁	ဧရာဝတီ	ပုသိမ်	ဦးကျော်ဌေး(ခ)ကျော်ကြီး	ရစဖမှူး	သေနတ်ဖြင့် ပစ်သတ်ခံရ။	

ချင်းပြည်နယ် ပိုးစာပင် စိုက်ပျိုးရေးနှင့် ပိုးချည်ထုတ်လုပ်ရေး လုပ်ငန်းတွင် သမဝါယမကဏ္ဍက ဆောင်ရွက်လျက်ရှိ

နေပြည်တော် နိုဝင်ဘာ ၂၂

ချင်းပြည်နယ်အတွင်း ပိုးစာပင်စိုက်ပျိုးရေး၊ မွေးမြူရေးနှင့် ပိုးချည်ထုတ်လုပ်ရေးလုပ်ငန်းများ ဖွံ့ဖြိုးတိုးတက်လာစေရေးနှင့် ပိုးစာပင်စိုက်ပျိုးသူတောင်သူဦးရေ များပြားလာပြီး စိုက်ပျိုးရေး ထုတ်ကုန်များ တိုးတက်လာစေရန်အတွက် ချင်းပြည်နယ်သမဝါယမဦးစီးဌာနအနေဖြင့် ပိုးစာ စိုက်ပျိုးခြင်းလုပ်ငန်းကို တီးတိန်မြို့နယ်နှင့် တွန်းဇံမြို့နယ်နှစ်မြို့နယ်တို့တွင် သမဝါယမအသင်းများ ဖွဲ့စည်းရေး ဆောင်ရွက်လျက်ရှိရာ တစ်နိုင်တစ်ပိုင် စိုက်ပျိုးထုတ်လုပ်သော အသင်းသားတောင်သူများနှင့် စီးပွားဖြစ်စိုက်ပျိုးထုတ်လုပ်သော အသင်းသားတောင်သူများအနေဖြင့် ပိုးချည်များကို ပြည်တွင်းဈေးကွက်တွင် သာမက ပြည်ပဈေးကွက်များလည်း ရရှိလာမည်ဖြစ်သည်။

ပိုးစာပင်စိုက်ခင်းတစ်ဧကလျှင် ကုန်ကြမ်းထွက်ရှိမှုအနေဖြင့် ပြုပြင်ထိန်းသိမ်းမှုအပေါ် မူတည်ပြီး စိုက်ပျိုးပြီးသည်မှ နှစ်ပေါင်း ၂၀ ထိ ဆွတ်ခူးနိုင်ပြီး ပိုးစာကျွေးရန်အရွက်ကို စိုက်ပျိုးပြီး နှစ်နှစ်မှစတင်၍ ဆွတ်ခူးပါက အရည်အသွေးကောင်းမွန်သည်။ စတင်ဆွတ်ခူးသည့် နှစ်တွင် ပိုးစာရွက်ပေါင် ၈၀၀ ခန့် ထွက်ရှိပြီး နောင်နှစ်များတွင် တိုးမြှင့်ထွက်ရှိသဖြင့် တစ်ဧကပျမ်းမျှ ပေါင် ၄၀၀၀ ခန့်ထိ ထွက်ရှိနိုင်သည်။ ပိုးအိမ်တစ်ကတ်မွေးမြူရန် ပိုးစာရွက် ပေါင် ၁၀၀၀ အသုံးပြုကျွေးမွေးရပြီး ပိုးစာပင်တစ်ဧကသည် ပိုးဥ လေးကတ် မွေးမြူနိုင်ပြီး၊ ပိုး တစ်ကတ်လျှင် ပိုးအိမ်အစို ပေါင် ၅၀ မှ ၁၀၀ အထိ မွေးမြူနိုင်သဖြင့် ပိုးဥ လေးကတ်တွင် ပိုးအိမ်အစို ပျမ်းမျှ ပေါင် ၃၅၀ အထိ ထုတ်လုပ်နိုင်မည်ဖြစ်ကြောင်း သိရသည်။

သတင်းစဉ်

ထန်းတပင်မြို့နယ်အတွင်းရှိ ကျေးရွာနေပြည်သူများအား နိုင်ငံသားစိစစ်ရေးကတ်ပြားများ ကွင်းဆင်းဆောင်ရွက်ပေး

ရန်ကုန် နိုဝင်ဘာ ၂၂

လူဝင်မှုကြီးကြပ်ရေးနှင့် ပြည်သူ့အင်အားဝန်ကြီးဌာန ရန်ကုန်မြောက်ပိုင်းခရိုင် ထန်းတပင်မြို့နယ်ဦးစီးမှူးရုံးမှ ဝန်ထမ်းများက ပန်းခင်းစီမံချက်ဖြင့် နိုင်ငံသားစိစစ်ရေးကတ်ပြားများကို ကွင်းဆင်းပြုလုပ် ဆောင်ရွက်ပေးလျက်ရှိရာ နိုဝင်ဘာ ၂၂ ရက်က မဲပလီကျေးရွာအုပ်စု၊ အလိန်လည်ကျေးရွာအုပ်စုနှင့် တလိုင်မှီကျေးရွာအုပ်စုရှိ ကျေးရွာနေပြည်သူများအား နိုင်ငံသားစိစစ်ရေကတ်ပြားများ ပြုလုပ်ဆောင်ရွက်ပေးခဲ့ကြောင်း သိရသည်။

ဆောင်ရွက်ပေး

ထန်းတပင်မြို့နယ် ဦးစီးမှူးရုံးမှ မြို့နယ်ဦးစီးမှူး ဦးခင်ဆွေ၊ တိုက်နယ်မှူး ဒေါ်စန်းသူဇာနှင့် ဝန်ထမ်းများက မဲပလီကျေးရွာအုပ်စုအတွင်းရှိ အသက် ၁၀ နှစ်ပြည့် နိုင်ငံသားစိစစ်ရေးကတ်ပြား လျှောက်ထားသူ ခြောက်ဦးနှင့် အသက် ၁၈ နှစ်ပြည့် နိုင်ငံသားစိစစ်ရေး ကတ်ပြား လျှောက်ထားသူ ၉၉ ဦး စုစုပေါင်း ကျေးရွာနေပြည်သူ ၁၀၅ ဦးတို့ကို နိုင်ငံသားစိစစ်ရေးကတ်ပြား ၁၀၅ ကတ် ပြုလုပ်ဆောင်ရွက်ပေးခဲ့ကြသည်။

ဆက်လက်၍ အလိန်လည်ကျေးရွာအုပ်စုအတွင်းရှိ အသက် ၁၀ နှစ်ပြည့် နိုင်ငံသားစိစစ်ရေးကတ်ပြား လျှောက်ထားသူ ငါးဦးနှင့် အသက် ၁၈ နှစ်ပြည့် နိုင်ငံသားစိစစ်ရေးကတ်ပြား လျှောက်ထားသူ ၇၆ ဦးနှင့် တလိုင်မှီကျေးရွာအုပ်စုအတွင်းရှိ အသက် ၁၀ နှစ်ပြည့် နိုင်ငံသားစိစစ်ရေးကတ်ပြား လျှောက်ထားသူ လေးဦးနှင့် အသက် ၁၈ နှစ်ပြည့် နိုင်ငံသားစိစစ်ရေးကတ်ပြား လျှောက်ထားသူ ၆၅ ဦးတို့ကို နိုင်ငံသားစိစစ်ရေးကတ်ပြားများ ပြုလုပ်ဆောင်ရွက်ပေးခဲ့ကြောင်း သိရသည်။

ဇင်မင်းထိုက်(ထန်းတပင်)

မအူပင်မြို့နယ် လှိုင်းတာရေထိန်းတံခါးအတွင်းနှင့် သဘာဝရေပြင်အတွင်း ငါးမျိုးများစိုက်ထည့်

နေပြည်တော် နိုဝင်ဘာ ၂၂

မအူပင်ခရိုင်ငါးလုပ်ငန်းဦးစီးဌာနက ကျေးလက်နေပြည်သူများ ငါးရိက္ခာများ ပိုမိုဖမ်းယူ စားသုံးနိုင်စေရန်နှင့် အလုပ်အကိုင်အခွင့်အလမ်းများ ပိုမိုရရှိစေနိုင်ရန်ရည်ရွယ်၍ သဘာဝရေပြင်၊ ဆည်၊ တမံများအတွင်း ငါးမျိုးများစိုက်ထည့်ခြင်း အခမ်းအနားကို မအူပင်မြို့နယ် မလက်တို ကျေးရွာအုပ်စု လှိုင်းတာရေထိန်းတံခါးအနီးတွင် နိုဝင်ဘာ ၁၉ ရက်က ကျင်းပခဲ့သည်။

ငါးမျိုးစိုက်ထည့်ခြင်းအခမ်းအနားသို့ ဒေသခံပြည်သူများ၊ တလုပ်လှ ငါးလုပ်ငန်းစခန်းတာဝန်ခံနှင့် ဝန်ထမ်းများ၊ အောင်ဟိတ်ငါးလုပ်ငန်းစခန်းတာဝန်ခံနှင့် ဝန်ထမ်းများက တလုပ်လှငါးလုပ်ငန်းစခန်းမှ လှိုင်းတာရေထိန်းတံခါးအတွင်း ငါးမြစ်ချင်းနှစ်လက်မကောင်ရေ တစ်သိန်းနှင့် လှိုင်းတာသဘာဝရေပြင်အတွင်း ငါးမြစ်ချင်း နှစ်လက်မ ကောင်ရေ သုံးသိန်း စုစုပေါင်း ကောင်ရေ လေးသိန်းနှင့် အောင်ဟိတ်ငါးလုပ်ငန်းစခန်းမှ သဘာဝရေပြင်အတွင်း ငါးမြစ်ချင်း နှစ်လက်မအရွယ် သုံးသိန်း စုစုပေါင်း ငါးကောင်ရေ ခုနစ်သိန်းအား ငါးမျိုးစိုက်ထည့်ခဲ့ကြောင်း သိရသည်။

သတင်းစဉ်

ကြေးမုံသတင်းစာ စာဖတ်ပရိသတ်များ စာပေရသစုံ ခံစားဖတ်ရှုနိုင်ရန်အတွက် အခန်းဆက်ဝတ္ထုရှည်ကဏ္ဍကို ဖော်ပြပေးလျက်ရှိရာ စာရေးဆရာ မောင်သိန်းဆိုင်၏ ရေနံ့သာခင်ခင်ကြီး အခန်းဆက်ဝတ္ထုရှည်ကို အပတ်စဉ် တနင်္လာနေ့မှ သောကြာနေ့အထိ ဖော်ပြပေးသွားမည် ဖြစ်ပါသည်။

ယမန်နေ့မှအဆက်

မိုးစွေနေခဲ့သည်မှာ ကြာချေပြီ။ တစ်နေ့လုံး ပူပြင်းခဲ့သမျှ အတိုးချကာ ရွာနေသလား ထင်မှတ်ရသည်။ မိုးရွာပြီဆိုသည်နှင့်တစ်ပြိုင်နက် ညောင်လှ၊ ပုဂံစုစသော ရပ်ကွက်များတွင် ရေလွှမ်းမိုးမည့် အရိပ်အယောင်များ ပေါ်လွင်လာသည်။ နံ့သာချောင်းခေါ် ချောင်းနိမ့်တွင် တောင်ကျရေများ ဒလဟောကျလာသည်။

သည်ရက်များအတွင်းတွင် ခင်ခင်ကြီး စိတ်မရွှင်။ နေရသည်မှာ မပျော်ပိုက်။

ကိုကိုသည် နိုင်ငံခြားသို့ ထွက်သွားလေပြီ။ မနေ့ကပင် ကိုကို့ထံမှ စာရောက်လာသည်။ စီးနင်းလိုက်ပါသွားသည့် "ဧရာဝတီ"သင်္ဘောအကြောင်း၊ ဘုံဘေမြို့အကြောင်း၊ စူးအက်တူးမြောင်းအကြောင်းစသည်ဖြင့် စာတွင် ပြည့်ပြည့်စုံစုံပါသည်။ ကိုကိုသည် သူတစ်ဦးတစ်ယောက်တည်း၏ လွတ်မြောက်မှုကို ရှာဖွေသွားနိုင်လေပြီဟု ခင်ခင်ကြီး ထင်သည်။

မောင်မောင်ဦး ရန်ကုန်သို့ ထွက်ခွာသွားပြီဖြစ်ကြောင်း သိရသည်။ သူ မြို့သို့ပြန်လာမည့်နေ့၊ သူလာခေါ်မည့်ရက်ပင် ခင်ခင်ကြီး စောင့်မျှော်နေရသည်။

ခင်ခင်ကြီးတို့ကျောင်းသည်လည်း ဖွင့်ရက်နီးကပ်လာချေပြီ။ ခင်ခင်ကြီးသည် မျှော်လင့်ထင်မှတ်ထားသည့်အတိုင်း စာမေးပွဲကျရှုံးသည်။ ထို့အတွက် ဖေဖေကရော မေမေကပါ ဆူလိုက်ပွက်လိုက်သည်မှာ ခေါင်းဖော်နိုင်စရာပင် မရှိ။ သို့ပေမဲ့ သည်အဆူအပူကို ခင်ခင်ကြီး ခံနိုင်သည်။ သည်မျှလောက်ကိုတော့ နည်းနည်းမှမမှု။ စင်စစ် သူ့တွင် စာမေးပွဲကျရှုံးရခြင်းထက် ပိုမိုဆိုးရွားသောအဖြစ် ရှိနေသည်။ ယင်းအဖြစ်ကို မသိသေး၍သာ စာမေးပွဲကျရှုံးခြင်းမှာ ဖေဖေနှင့်မေမေအတွက် ထူးဆန်းခြင်းဖြစ်နေပေလိမ့်မည် ထင်ပါသည်။

ရန်ကုန်သို့ မောင်မောင်ဦး ထွက်ခွာသွားပြီဆိုကတည်းက သူ့ထံမှစာကို ခင်ခင်ကြီးမျှော်လင့်နေသည်။ စောင့်စားနေသည်။ သို့ပေမဲ့ ယခုတိုင်အောင် သူ့ထံမှ စာကိုမရသေး၊ သူ့ထံမှ စာကို မရသဖြင့် ခင်ခင်ကြီးအနေဖြင့် စာပြန်ရေးဖို့လည်း ခက်နေသည်။ ဘာလိုလိုနှင့် သူ ထွက်သွားခဲ့သည်မှာ နှစ်ပတ်ပင် ကျော်ပါပကော။

သည်အတွင်း မေမေသည် ခင်ခင်ကြီးအပေါ် သင်္ကာရနံ့မကင်းသလို ကြည့်လာတတ်သည်။ တလောကဆိုလျှင် ထုတ်ဖော်၍ပင် မေးလာသည်။

"သမီး နေကောင်းရဲ့လားဟင်"

မေမေ၏အမေးကို ခင်ခင်ကြီး ပျာပျာသလဲ ဖြေရသည်။

"နေကောင်းပါတယ် မေမေ။ ဘာဖြစ်လို့လဲဟင်"

"သမီးကြည့်ရတာ သိပ်ပြီးဖျော့နေလို့ပါ။ အားသိပ်နည်းနေသလားလို့ပါ။ ဆရာဝန်လေး ဘာလေး ပြကြည့်ရရင် ကောင်းမလားလို့ပါ"

"ခင်ကြီး ဘာမှမဖြစ်ပါဘူး မေမေ။ နေကောင်းပါတယ်။ ပြစရာမလိုပါဘူး"

သည်စဉ်က တစ်ကြိမ်။

မေမေသည် ကိုကိုနှင့်ပတ်သက်၍ စိတ်အေးလက်အေးရှိခဲ့ရပြီဖြစ်၍ ခင်ခင်ကြီးအပေါ် စိတ်အာရုံစိုက်လာမိဟန်တူသည်။ ဂရုတစိုက်ရှိလာမိဟန်တူသည်။ မေမေက မိမိအပေါ် စိတ်အာရုံစိုက်လာခြင်းအတွက် ခင်ခင်ကြီး ကြည်နူးမိခြင်းမရှိ။ တုန်လှုပ်ချောက်ချားခြင်းကိုပင် ခံစားရသေးသည်။

တစ်နေ့ကလည်း မေမေသည် တစ်ကြိမ်မေးလာခဲ့သေးသည်။

"သမီး ရာသီရက်တွေ ဘာတွေကော မှန်ရဲ့လားဟင်"

"မှန်ပါတယ် မေမေ။ ဘာဖြစ်လို့ မေးမေးနေရတာလဲ"

"သမီးကိုကြည့်ရတာ သိပ်သန့်နေလို့ပါ"

သို့ဖြင့် ခင်ခင်ကြီးမှာ တစ်စထက်တစ်စ အနေရကျဉ်းကျပ်လာသည်။ မေမေနှင့် မျက်နှာချင်းဆိုင်ရန် ဝန်လေးသည်။ တတ်နိုင်သမျှ ရှောင်သည်။

ယင်းအချိန်၌ ရေနံ့သာအိမ်ကြီး၏အပတွင် ခင်ခင်ကြီးနှင့်စပ်လျဉ်း၍ သတင်းဖြစ်ပွားနေသည်ကို ခင်ခင်ကြီးတို့ မသိ။ မကြား။ အကယ်၍ သိလာကြားလာရပါလျှင်လည်း သည်မျှငြိမ်ငြိမ်သက်သက်နေ၍ ရမည်မထင်။

ခင်ခင်ကြီး၏သတင်းသည် ကျောင်းသူမိန်းကလေးများအကြားတွင် ပျံ့နှံ့သည်။ စင်စစ် ယင်းသတင်းကို ဖြန့်ချိခဲ့သူမှာ ခင်ခင်ကြီး၏ သူငယ်ချင်းသာပင်။ သစ္စာဆိုခဲ့ရသည် ဆိုစေ ညောင်ရေအိုး ရေသောက်ခဲ့ရသည်ဆိုစေ၊ နောင်ဘဝမှ သစ္စာစူးလျှင် စူးစေတော့။ မပြောဘဲမနေနိုင်။ အစသော် နှုတ်လုံမည်ထင်သော သူငယ်ချင်းများကို ပြောမိသည်။

"ခင်ခင်ကြီးရယ်အေ။ အခု ကိုယ်ဝန်ရှိနေပြီတဲ့။ ငါဖြင့် ပြောပဲမပြောချင်ပါဘူး" စသည်ဖြင့် စကားဆိုသည်။

"ညည်း ဘယ်လိုလုပ်သိသလဲဟင်" မယုံသင်္ကာဖြင့် မေးလာကြသူများအား လက်သည်မိန်းမကြီးထံ အစမ်းသပ်ခံပုံများ၊ လက်သည်မိန်းမကြီးက ပြောခဲ့သောစကားများကို ပြန်လှန်ပြောပြသည်။

ခင်ခင်ကြီး၏သတင်းသည် တစ်ယောက်မှသည် အခြားသူတစ်ယောက်သို့ အဆင့်ဆင့်ကူးပြောင်းသွားသည်။ နောက်တော့လည်း သူတို့ချင်း စုမိလျှင် ယင်းသတင်းများကိုပင် စကားအဖြစ် ဆိုကြသည်။

သည်တွင် ကျော့မောင်က တစ်မှောင့်။ နီးစပ်ရာသူငယ်ချင်းများနှင့်တွေ့လျှင် မောင်မောင်ဦးနှင့် ခင်ခင်ကြီးတို့အကြောင်းကို ပြောရသည်မှာအမော။ စင်စစ်တွင် ကျော့မောင်သည် မည်သူ့ကိုမျှ သစ္စာမခံ။ ညောင်ရေအိုးရေ သောက်ခဲ့သည်လည်းမဟုတ်။ သို့ဖြစ်၍ ပြောမည်ဆိုလျှင်လည်း ပြောပိုင်ခွင့်ရှိသည်ပင်။ အမှန်တော့ သူသည် သူငယ်ချင်းဖြစ်သူနှင့်ပတ်သက်၍ ကြွားလုံးထုတ်ခြင်းမျှသာ ဖြစ်သည်။

ပင်းဘုရားပွဲတော်ပြီးကတည်းက သူတို့လို လူငယ်အသိုင်းအဝိုင်း၌ ခင်ခင်ကြီး ရေပန်းစားလာသည်။ ခင်ခင်ကြီး၏အလှကို စကားအဖြစ် ဝိုင်းဖွဲ့ပြောဆိုကြသည်။ ခင်ခင်ကြီးအပေါ် စိတ်ဝင်တစားရှိသူလည်း ဒုနှင့်ဒေးပင်။ သို့ပေမဲ့ ချဉ်းကပ်ဖို့ဆိုသည်ဝေး၍ ခင်ခင်ကြီး၏မျက်နှာကို တစ်လနေ၍မျှ တစ်ခါမမြင်ရတတ်။ ကျောင်းသွားကျောင်းပြန် စောင့်ကြည့်ကြသည်။ သို့ပေမဲ့ ခင်ခင်ကြီးသည် မြေမနင်းမင်းသမီးဖြစ်သည်။ ကျောင်းသို့ အသွားအပြန် ကားပေါ်မှ မဆင်းရ။ သူတို့သည် စိတ်မချင့်မရဲရှိရသည်မှအပ ဘာမျှ မကြံသာကြပေ။

သူတို့မြို့တွင် အခြားသော ခင်ခင်ကြီးများ ရှိသေးသည်။ မိမိကြီး၊ မမကြီးစသော ကြီးပါသည့်နာမည်တွေ ရှိသေးသည်။ သို့ဖြစ်၍လည်း ခင်ခင်ကြီးကို အခြားခင်ခင်ကြီးများနှင့် ကွဲပြားစိမ့်ငှာ ရှေ့မှ "ရေနံ့သာအိမ်က ခင်ခင်ကြီး" ဟု ခွဲခြား၍ ပြောရသည်။ ထို့ကြောင့် ခင်ခင်ကြီးအကြောင်း စကားစပ်မိပြီဆိုကြလျှင် သူတို့သည် "ရေနံ့သာအိမ်က ခင်ခင်ကြီးလေကွာ" စသည်ဖြင့် ဆိုလေ့ရှိကြသည်။ ထို့နောက် မကြာမီမှာပင် "ရေနံ့သာအိမ်က" ဆိုသည့်စကားမှာ ထောင့်သည်။ ပြော၍မလွယ်ဟု ထင်မှတ်ကြဟန်ဖြင့် "ရေနံ့သာခင်ခင်ကြီး" ဟု သည်စဉ်ကတည်းက အမည်သတင်း စတင်ပျံ့နှံ့ခဲ့လေသည်။

သူတို့မြို့တွင် အခြားသော ခင်ခင်ကြီးများ ရှိသေးသည်။ မိမိကြီး၊ မမကြီးစသော ကြီးပါသည့်နာမည်တွေ ရှိသေးသည်။ သို့ဖြစ်၍လည်း ခင်ခင်ကြီးကို အခြားခင်ခင်ကြီးများနှင့် ကွဲပြားစိမ့်ငှာ ရှေ့မှ "ရေနံ့သာအိမ်က ခင်ခင်ကြီး" ဟု ခွဲခြား၍ ပြောရသည်။ ထို့ကြောင့် ခင်ခင်ကြီးအကြောင်း စကားစပ်မိပြီဆိုကြလျှင် သူတို့သည် "ရေနံ့သာအိမ်က ခင်ခင်ကြီးလေကွာ" စသည်ဖြင့် ဆိုလေ့ရှိကြသည်။ ထို့နောက် မကြာမီမှာပင် "ရေနံ့သာအိမ်က" ဆိုသည့်စကားမှာ ထောင့်သည်။ ပြော၍မလွယ်ဟု ထင်မှတ်ကြဟန်ဖြင့် "ရေနံ့သာခင်ခင်ကြီး" ဟု သည်စဉ်ကတည်းက အမည်သတင်း...

တစ်မြေတည်းနေ၊ တစ်ရေတည်းသောက်ကြသူများကမစွံ။ စွံမယ့်စွံတော့လည်း မြို့သို့တစ်ခါတလေမှပြန်သူ မောင်မောင်ဦးက စွံသည်။ ထိုအတွက် ကျော့မောင်တို့ အံ့အားသင့်ကြသည်။ သည်အကြောင်းကို စကားစပ်မိတိုင်း ပြောဖြစ်ကြသည်။ ထို့ကြောင့်ပင် လူငယ်လူရွယ်တို့အကြား၌ ခင်ခင်ကြီးနှင့် မောင်မောင်ဦးတို့အကြောင်းမှာ မကြားချင်အဆုံး။

အများအားဖြင့် မောင်မောင်ဦးကို အားကျသည်။ ချီးမွမ်းကြသည်။ အချို့ကဆိုလျှင် နောက်ကွယ်၌ မောင်မောင်ဦးအား " ရေနံ့သာ၏ အိမ်ရှေ့စံအလောင်းအလျာ" ဟုပင် တင်စားခေါ်ဆိုနေကြလေသည်။

အချို့က မောင်မောင်ဦးနှင့် ခင်ခင်ကြီးတို့၏ အချစ်ရေးမှာ အဆင်ပြေလိမ့်မည်ဟု ထင်သည်။ ယင်းလူစုမှာ ဦးအောင်ခန့်နှင့် ဦးကောင်းမိုးတို့၏ အတွင်းရေးကို မသိကြသူများဖြစ်သည်။ အတွင်းရေးကို သိကြသူများကတော့ သူတို့အတွက် ကြိုတင်ရင်လေးနေကြသည်။ ဒီတစ်ခါ " ပွဲကြီးပွဲကောင်းပဲဟေ့ " ဆိုကာ ပွဲတောင်းကြသူများလည်း ရှိသည်။

ခင်ခင်ကြီးအနေနှင့် သူ၏အဖြစ်အပျက်များကို ကာယကံရှင်ကိုယ်တိုင်နှင့် အခြားတစ်ယောက် နှစ်ယောက်မှလွဲ၍ မသိဟု ထင်မှတ်နေမိဆဲသာဖြစ်သည်။ ယုံကြည်နေမိဆဲသာ ဖြစ်သည်။ သူမ၏ အဖြစ်အပျက်မှာ တစ်မြို့လုံးရှိလူအသီးသီး၏နားသို့ မုတ်သုံမိုးနှင့်အတူ ပျံ့နှံ့ရောက်ရှိနေသည်ဆိုခြင်းကို စိုးစဉ်းမျှ ရိပ်စားမိခြင်းမရှိ။ မိမိကိုယ်ကို လုံလုံပြီဟုပင် ထင်နေသည်။

ကိုကိုနှင့် မလှဝေတို့ကိစ္စသည်လည်း ပြီးပြတ်ခြင်း ရှိခဲ့ပေပြီ။ ကိုကို့ဆန္ဒအရ ထပ်မံစေ့စပ်ကြောင်းလမ်းသည်။ မလှဝေတို့ဘက်က ကျေနပ်သည်ဟု ဆိုသည်။ မကျေနပ်ဘဲ ရှိနိုင်ရိုးလေလား။ ယခင်ကဆိုလျှင် သာမန်သူဌေးသား။ ယခုတော့ ဘိလပ်ပြန်ကိုပင် ရချေဦးတော့မည်။ သည်တော့လည်း မှားခဲ့သည်ကိုပင် အမှားကောင်းဟု ဆိုရတော့မလို ဖြစ်နေသည်။ စောစောပိုင်းက ကြောင်းလမ်းခြင်းကိစ္စ ပျက်မလိုလိုဖြစ်ခဲ့သည်ကိုပင် ကျေးဇူးတင်ရသေးတော့သည်။

ခင်ခင်ကြီးသည် ကိုကိုနှင့်စပ်လျဉ်းကာ မဝင်းရီကို သနားသည်။ ကရုဏာသက်သည်။ ယခုလောက်ဆိုလျှင် မဝင်းရီတစ်ယောက် မည်သို့ခံစားနေမည် မသိတတ်။ မတွေ့ခဲ့ကြသည်မှာလည်း ကြာပြီ။ ကျောင်းပိတ်ကတည်းက ဖြစ်သည်။

ကိုကို မြို့သို့ ပြန်လာသည်ဆိုခြင်းကို မဝင်းရီတို့ သိရန်လွယ်မည်မထင်။ ကိုကိုသည် မြို့သို့ပြန်လာစဉ်က အိမ်အတွင်းမှ အပြင်မထွက်။ ဘိလပ်သွားရန် ရန်ကုန်ဆင်း၍ စီစဉ်ပြီးနောက် မြို့သို့တစ်ခေါက်ပြန်လာသည်။ မလှဝေနှင့် စေ့စပ်သည်။ များမကြာမီမှာပင် မြို့မှပြန်သွားသည်။ စေ့စပ်ကြောင်းလမ်းစဉ်က မြို့မိမြို့ဖအချို့တို့သာ ကိုကို မြို့သို့ပြန်လာကြောင်း သိကြသည်။ ရင်းနှီးသောသူအချို့ပင် ကိုကို မြို့က ထွက်သွားလေမှ သားအဖချင်း ပြန်လည်အဆင်ပြေသွားကြောင်း သိခဲ့ရလေသည်။

သည်ကနေ့ညတွင်လည်း အိမ်မှာ အခါတိုင်းကလို တိတ်ဆိတ်ငြိမ်သက်နေမြဲပင်။ အိမ်တွင် ဖေဖေ၊ မေမေနှင့် ဘွားဘွားတို့မရှိကြ။ ဆွေမျိုးနီးစပ်တော်သော တွင်းစားရိုးတစ်ဦး၏အိမ်သို့ သွားနေကြသည်။ ထိုအိမ်မှာ ဘုရားကိုးဆူဆွမ်းကပ်ရှိသည်။

ခင်ခင်ကြီးသည် ပြတင်းပေါက်ကို မျက်နှာပြု၍ ထိုင်နေသည်။ တံစက်မြိတ်မှ လျှောကျနေသော မိုးရေစက်များကို ငေးကြည့်နေသည်။ သည်အချိန်တွင် မောင်မောင်ဦးထံမှစာကို ဖတ်နေရပါက အဘယ်မျှ အဆင်ပြေလေမည်နည်း တွေးသည်။ မိမိအနေနှင့်လည်း သူ့အတွက် စာတစ်စောင် ရေးနေပါက အဘယ်မျှကြည်နူးဖွယ်ကောင်းမည်ကို စဉ်းစားနေမိသည်။ **ဆက်လက်ဖော်ပြပါမည်။**

ဆရာမောင်သိန်းဆိုင်၏ "ရေနံ့သာ ခင်ခင်ကြီး" စာအုပ်အား စာရေးသူ၏ မိသားစု ခွင့်ပြုချက်ဖြင့် ကူးယူဖော်ပြခြင်း ဖြစ်ပါသည်။ **စာတည်း**

ခရောင်းလမ်းကိုဖြတ်ကျော်ခြင်း

နန္ဒာသိန်းဇံ

အခန်း (၂)

တွေဝေခြင်းကို ကျော်နိုင်းခြင်း

မှန်မှန်ကန်ကန် ရှုမြင်တတ်တဲ့ အမြင်အသိ မရှိရင်၊ အမြော်အမြင်မရှိရင် ဘာလုပ်ရမှန်းမသိဘဲ စိတ်ဓာတ်တွေ ပျက်ပြားကျဆင်းသွားတတ်တာပဲ။ အခက်အခဲတွေ ပြဿနာတွေ ပေါများလှတဲ့ လူ့လောကကြီးမှာ စိတ်ခိုင်ခံ့မှုမရှိရင်၊ ကြံ့ခိုင်မှုမရှိရင် နေရာတကာမှာ စိတ်ဓာတ်ကျစရာချည်းပဲ။

တချို့က မျက်မှောက်ခေတ်ကို "စိတ်ဓာတ်ကျနေတဲ့ခေတ်" "The Age of Depression" လို့တောင်ခေါ်နေကြတယ်။ တွေးခေါ်ပညာရှင်တွေဟာ လူကို အဓိပ္ပာယ်အမျိုးမျိုး သတ်မှတ်ခဲ့ကြတယ်။ ဒါပေမဲ့ ပုဂ္ဂိုလ်တစ်ဦးက "မျက်မှောက်ခေတ်မှာတော့ လူကို စိုးရိမ်သောကရောက်နေသော သတ္တဝါဖြစ်တယ်"လို့ သတ်မှတ်သင့်ကြောင်းပြောဖူးတယ်။

လူ့လောကမှာ စိတ်ပျက်စရာ၊ စိတ်မချမ်းမြေ့စရာတွေ များလေတော့ စိတ်ဓာတ်ကျတဲ့ရောဂါတွေ မျက်မှောက်ခေတ်မှာ အဖြစ်များတာပဲ။ ဘယ်လောက်တောင်အဖြစ်များသလဲဆိုရင်.... အင်္ဂလန်နိုင်ငံတစ်ခုတွင်မှာပဲ တစ်နှစ်ကို လူ(၄၀၀၀၀)လောက် စိတ်ဓာတ်ကျရောဂါနဲ့ ဆေးရုံတက်ကြရတယ်လို့ သိရတယ်။ ပြီးတော့ အဲဒီအင်္ဂလန်နိုင်ငံတစ်ခုတွင်မှာပဲ နှစ်စဉ် လူ (၅၀၀၀) လောက် ကိုယ့်ကိုယ်ကိုယ် သတ်သေကြတယ်။ အဲဒီအထဲမှာ စိတ်ဓာတ်ကျရောဂါကြောင့် သတ်သေသူတွေ အများဆုံးပဲလို့ စာရင်းအရ သိရတယ်။

စိတ်ဓာတ်ကျဆင်းပြီး သောကတွေ၊ ဗျာပါဒတွေများလာရင် ခန္ဓာကိုယ်မှာ ရောဂါအမျိုးမျိုးတွေ ဖြစ်လာနိုင်တာပဲ။ စိတ်ဓာတ်ကျဆင်းလို့ ဖြစ်ပေါ်လာတဲ့ ရောဂါတွေနဲ့ပတ်သက်ပြီး သုတေသနပြုကြတဲ့ဆရာဝန်တွေ အဆိုအရ လူနာ ၅၀ ရာခိုင်နှုန်းမှ ၇၀ ရာခိုင်နှုန်းအထိဟာ စိတ်ဓာတ်ကျမှုကြောင့် ခန္ဓာကိုယ်မှာ ရောဂါတွေရလာတာပဲလို့ ပြောကြတယ်။

အမေရိကန်မှာလည်း တစ်နှစ်ကို လူပေါင်းလေးသန်းကနေ ရှစ်သန်းအထိ စိတ်ဓာတ်ကျရောဂါ အခြေအနေကြောင့် အကုသခံရတယ်။ အဲဒီလူနာတွေထဲက နှစ်သိန်းခွဲဟာ ဆေးရုံတက်ပြီး အကုသခံနေရတယ်လို့ Time မဂ္ဂဇင်း ဆေးပညာကဏ္ဍမှာ ဖော်ပြထားတာ ဖတ်ဖူးတယ်။ **[မိုနာကိုမြို့မှာ ကျင်းပတဲ့ စိတ်ဓာတ်ကျရောဂါနဲ့ဆိုင်တဲ့ ညီလာခံမှာ ကမ္ဘာ့ကျန်းမာရေးအဖွဲ့ချုပ် စိတ်ရောဂါဌာနခွဲရဲ့ အကြီးအကဲ နော်မန်ဆာတိုးရီးယပ်စ်က "ကမ္ဘာပေါ်မှာ လူသန်းပေါင်း ၁၀၀ ဟာ စိတ်ဓာတ်ကျတဲ့ရောဂါကို ပြင်းပြင်းထန်ထန် ခံစားနေကြရတယ်။ အနောက်ဥရောပ လူဦးရေရဲ့ ငါးရာခိုင်နှုန်းဟာ အဲဒီစိတ်ဓာတ်ကျရောဂါ စွဲကပ်နေကြတယ်၊ အနောက်ဥရောပမှာ ကိုယ့်ကိုယ်ကိုယ် သတ်သေသူ ၁၀၀၀၀၀ ခန့်ရှိတယ်၊ အဲဒီသတ်သေတဲ့သုံးပုံနှစ်ပုံဟာ စိတ်ဓာတ်ကျရောဂါကြောင့် သတ်သေကြခြင်းဖြစ်တယ်" လို့ သုတေသနပြုပြီး ဖော်ပြထားတယ်။ (Working People's Daily, Wednesday 10, December.1980)]**

ဒီတော့ စိတ်ပျက်စရာတွေ၊ အခက်အခဲတွေ စတဲ့ဒုက္ခနဲ့ ကြုံတဲ့အခါ အရှုံးမပေးဘဲ အဖြစ်နိုင်ဆုံး အားမာန်ကို တင်းထားရမှာပဲ။ ပစ်တိုင်းထောင်ရုပ်ကလေးတွေကို မြင်ဖူးကြမှာပဲ။ ငယ်ငယ်က ဒီပစ်တိုင်းထောင် ရုပ်မျိုးလေးတွေနဲ့ ကစားဖူးကောင်း ကစားဖူးကြမှာပဲ။ ပစ်တိုင်းထောင်ကို ဘယ်လိုပဲပစ်ပစ်၊ ဘယ်နေရာကိုပဲ ပစ်လိုက်ပစ်လိုက် ကျရာနေရာမှာ မတ်လျက်၊ ထောင်လျက်ပဲ။

ဒီပစ်တိုင်းထောင်လိုပေါ့၊ ဘယ်လိုအခြေအနေကိုပဲ ရောက်ရောက်၊ "ဦးထောင်ထောင်လည်မော့မော့နဲ့နေမယ်၊ အားမာန်တွေကိုမလျှော့ဘူး" လို့အားတင်းရမှာပဲ။ လူတော်လူကောင်းတွေဟာသေရမယ့် ဒုက္ခကြီးမျိုးတွေကိုတောင် ခိုင်ခံ့တဲ့ စိတ်နဲ့ ရင်ဆိုင်ခဲ့ကြတာ သမိုင်းမှာ အများကြီးပဲ။ ငါကြုံတွေ့နေရတာတွေက ဘာဟုတ်သေးလဲလို့ စိတ်ကိုဖြေသင့်တာပဲ။

မဟာဇနကမင်းသားအကြောင်းကို ကြားဖူးမှာပဲ။ တစ်ခါတစ်ခါ ဒုက္ခတွေနဲ့ ကြုံရတဲ့အခါ မဟာဇနကမင်းသားကို မြင်ယောင်ပြီး အားတင်းမိပါတယ်။ ဒီမှာ သိကြတဲ့အတိုင်း ပင်လယ်တွင်းမှာ သင်္ဘောပျက်တော့ တခြားလူတွေဟာ ထိတ်ထိတ်ပျာပျာတွေဖြစ်ကုန်ကြတယ်။ တချို့ကလည်း သူတို့ယုံကြည်ရာနတ်တွေကို ရော်ရမ်းတမ်းတကြတယ်။ တချို့ကလည်း ဘာလုပ်ရမှန်း မသိတော့ဘဲ ကိုးကွယ်ရာမရ အော်ဟစ်ငိုကြွေးပြီး ရှုန်းရင်းဆန်ခတ်ဖြစ်နေကြတယ်။ ဒါပေမဲ့ မဟာဇနကကတော့ စိတ်ဓာတ်ခိုင်မာသူဆိုတော့ ပျာယာခတ်မနေဘူး။ တခြားသူတွေကို ဘယ်လိုမှ ကယ်လို့မဖြစ်နိုင်တဲ့ အဆုံးမှာ မဟာဇနကမင်းသားဟာ အစာကို ကောင်းကောင်းစားတယ်။ ထောပတ်တွေကိုလည်း တဝစားတယ်။ သူ့ကိုယ်မှာလဲ ရနိုင်သလောက် ဆီတွေ၊ ထောပတ်တွေကို သုတ်လိမ်းတယ်။ ပြီးတော့ .... ရွက်တိုင်ထိပ်ကိုရောက်အောင် တက်တယ်၊ စိတ်ဓာတ်ခိုင်မာသူဆိုတော့ အခြေအနေကို တည်ငြိမ်စွာသုံးသပ်နိုင်ပြီး ဘာကို လုပ်ရမယ်ဆိုတာကိုလဲ ဆုံးဖြတ်နိုင်တယ်။ သူရွက်တိုင်ဖျားရောက်အောင် တက်ရတာကလဲ အကြောင်းရှိတယ်။ သင်္ဘောကြီးဝမ်းပေါက်ပြီး လူတွေရေနစ်တော့..... ငါးလိပ် ငါးမန်းတွေကဝင်စားကြတယ်။ သင်္ဘောရဲ့ဝန်းကျင်မှာ အာသာငမ်းငမ်းဖြစ်နေကြတဲ့ ငါးလိပ် ငါးမန်းတွေဟာ ရေနစ်သူတွေကိုစားဖို့ တိုးကြိတ်နေကြတယ်။ ဒီတော့ ငါးလိပ် ငါးမန်းတွေ အများဆုံးစုဝေးနေတဲ့နေရာကို သူရောက်သွားရင် ဘယ်လောက်ရေကူးတော်ပေမယ့် အကိုက်ခဲခံရပြီးသေမှာပဲ။ ဒါကို ဆင်ခြင်နိုင်တဲ့အတွက် မဟာဇနကမင်းသားဟာ ရွက်တိုင်ထိပ်ဖျားရောက်အောင်တက်.......... ငါးလိပ် ငါးမန်းတွေ စုဝေးပြီး စားသောက်ကိုက်ခဲနေတဲ့ နေရာနဲ့ ဝေးနိုင်သမျှဝေးအောင် တအားကုန်ခုန်လွှားချလိုက်တယ်။ အဲဒီနောက် (မဆုတ်မနစ်တဲ့ ဝီရိယနဲ့ အပြောကျယ်တဲ့ ပင်လယ်ကြီးကို ကူးတော့တာပဲ။ ကမ္ဘာမှာဖြင့်အကြီးကျယ်ဆုံးသော ရေကူးသမားကြီးအဖြစ် ကူးခတ်နေတဲ့ မဟာဇနကမင်းသားကို မြင်ယောင်ကြည့်နိုင်ပါတယ်။ ဘာကြောင့် အကြီးကျယ်ဆုံးလို့ ဆိုနိုင်သလဲဆိုတော့ ရွက်တိုင်ဖျားမှ ခုန်ချပြီးတဲ့နောက် ပင်လယ်ပြင်မှာ ခုနစ်ရက်လုံးလုံး ကူးခတ်နေသူဖြစ်လို့ပဲ။ သူ့စိတ်ဓာတ်ခိုင်ကျည်မှုနဲ့ ဖွဲလုံ့လကြောင့် မဏိမေခလာရဲ့ အကူအညီရပြီး အသက်ချမ်းသာရာရခဲ့တယ်။

မဟာဇနကမင်းသားဟာ အခြားလူတွေလို စိတ်ဓာတ်တွေ ချောက်ချားပျက်ပြားသွားရင် အခြေအနေတွေကို ရုတ်ခြည်း သုံးသပ်နိုင်စွမ်းရှိမှာ မဟုတ်ဘူး။ ဘာကိုလုပ်သင့်တယ်၊ ဘယ်လိုလုပ်သင့်တယ်ဆိုတဲ့ အသိအမြင်ကိုလဲ ရနိုင်မှာမဟုတ်ဘူး။ ဒီလို အသိအမြင်မရှိရင် ဘာကိုလုပ်မယ်ဆိုတဲ့ ဆုံးဖြတ်ချက်ကို ချနိုင်မှာမဟုတ်ဘူး။ စိတ်ဓာတ်ပျက်ပြားကျဆင်းသွားရင် ခုနစ်ရက်လုံးလုံး ကူးနိုင်တဲ့ ဖွဲသတ္တိနဲ့ ဝီရိယလဲရှိမှာမဟုတ်ဘူး။ စိတ်ဓာတ်ကျဆင်းသွားရင် သေဘေးက လွတ်မြောက်လိုတဲ့ ဆန္ဒနဲ့ မျှော်လင့်ချက်လဲ ကုန်သွားနိုင်တာပဲ။ စိတ်ဓာတ်တွေ မလှုပ်မရှား မယိမ်းမယိုင်အောင် ထိန်းထားရမှာပဲ။

(ဆက်လက်ဖော်ပြပါမည်)

စာရေးဆရာ နန္ဒာသိန်းဇံ၏ ခရောင်းလမ်းကို ဖြတ်ကျော်ခြင်းစာအုပ်မှ စာရေးသူမိသားစု၏ ခွင့်ပြုချက်ဖြင့် ကူးယူဖော်ပြပါသည်။

အခရာသော့ချက်ကို ရှာပါ

အောင်မြတ်စည်သူ

တခြားလောကလူသားတိုင်း ဘဝပြဿနာ ဖြေရှင်းနည်းလမ်းညွှန်စာအုပ်များကို ကိုယ်စီရရှိထားကြသည်ဟု တစ်ချိန်တစ်ခါက ကျွန်တော် အတွေးပေါက်ခဲ့ဖူးသည်။ ကျွန်တော်ကမူ ထိုလက်စွဲစာအုပ်များ ဝေငှချိန်က အကြောင်းကြောင်းကြောင့် ပျက်ကွက်နေခဲ့သည်။ ကျွန်တော်သည် "အင်း...ကျွန်တော်မွေးတဲ့နေ့မှာ ဘုရားသခင် နေထိုင်မကောင်းဖြစ်နေခဲ့တယ်" ဟု ရေးသားခဲ့သော စပိန်ကဗျာဆရာ ဆီဇာဝေါလီဂျိုကဲ့သို့ နည်းနည်းခံစားမိခဲ့သည်။

ကျွန်တော်သည် အသက်သုံးဆယ်ကျော်အရွယ်တွင် လောကကြီးကို သံသယဖြင့်ရှုရင်း ဘဝလမ်းပျောက်နေခဲ့သော ကျွန်တော်၏ လောကကို စိတ်ကုန်နေသည့် ခံစားချက်အား ကျွန်တော့်မိတ်ဆွေတစ်ဦးဖြစ်သူ ဒေါက်တာမိုက်ကီလ်လီဘရူးကိုရင်ဖွင့်ပြောကြားခဲ့ရာ သူက ကျွန်တော့်ကို စာအုပ်တစ်အုပ် ဖတ်ခိုင်းလိုက်သည်။ လောကတွင် အသက်ရှင်ရပ်တည်ရေးကို ညွှန်ပြပေးနိုင်သောစာအုပ်ရှိသည်ဟု ထိုအချိန်အထိ ကျွန်တော် မယုံကြည်တတ်ခဲ့သေးချေ။

ထိုစာအုပ်မှာ နပိုလီယံဟီးလ် (Napoleon Hill) ရေးခဲ့သော The Master Key to Riches စာအုပ်ပင်ဖြစ်သည်။ ထိုစာအုပ်သည် ကျွန်တော့်စာအုပ်စင်ထက်တွင် အတန်ကြာ ဖုန်တက်ခံလိုက်ရသည်။

ကျွန်တော်သည် ဘဝတိုးတက်ရေး တက်ကျမ်းစာအုပ်များကို ယုံကြည်မှု မရှိလှခဲ့ချေ။ ယင်းတို့ကို လူပျော့များ၊ ယုံလွယ်သူတို့ကို နှပ်ချနေသော စာအုပ်များအဖြစ်သာ ယူဆခဲ့သည်။

နောက်ဆုံးတွင် စာအုပ်နာမည်မှ Riches (ကြွယ်ဝချမ်းသာမှု) ဟူသော စကားလုံးက ထိုစာအုပ်ကို မဖြစ်မနေဖတ်ဖြစ်အောင် ဆွဲဆောင်ခဲ့သည်။ ကျွန်တော်ပျော်ရွှင်ချမ်းမြေ့ပြီး ကျွန်တော့်ဒုက္ခများကို ဖြေရှင်းနိုင်ရန်အတွက် ထိုကြွယ်ဝမှုများ လိုနေသည် မဟုတ်ပါလား။

(ထိုစာအုပ်ထဲမှ သဘောတရားများကို လက်တွေ့ကျင့်သုံးခြင်းဖြင့် တစ်နှစ်ပင်မပြည့်တတ်သော အချိန်ကာလတွင် ကျွန်တော့်ဝင်ငွေ နှစ်ဆတိုးခဲ့သော်လည်း) ထိုစာအုပ်က ကျွန်တော့်ကိုပေးခဲ့သောအကျိုးကား ကျွန်တော့်ဝင်ငွေကို တိုးပွားစေခဲ့သည်ထက် များစွာပိုသာခဲ့သည်။

နပိုလီယံဟီးလ်၏ အကြံပြုချက်သည် ကျွန်တော့်ဘဝတစ်ခုလုံးကို ပြောင်းလဲပစ်နိုင်လောက်အောင် ပြင်းသည့် မီးတောက်အဆင့်သို့ ရောက်ခဲ့သည်။

ကျွန်တော်သည် နောင်တွင် ကိုယ့်စိတ်ကိုယ်ဆောင် အောင်နိုင်ရေးမှန်း သဘောပေါက်လာမည့် စွမ်းရည်တစ်ရပ် ရရှိလာခဲ့သည်။

ထိုစာအုပ်ကို ဖတ်ရှုပြီးနောက်တွင် နပိုလီယံဟီးလ်၏ စာအုပ်မှန်သမျှကို ကျွန်တော်ဖတ်ရှုခဲ့သည်။ ကျွန်တော်သည် ကျွန်တော့်ကားထဲတွင် နားထောင်ရန်နှင့် ညစဉ် အိပ်ရာဝင်ချိန်တွင် အိပ်ရာဘေးတွင်ဖွင့်ရန် တက်ကျမ်းစာအုပ် အသံသွင်းကက်ဆက်ခွေများကိုလည်း ဝယ်ယူစုပြုခဲ့သည်။ ကျွန်တော် ကျောင်းတွင်၊ ကောလိပ်တွင်နှင့် ကျွန်တော့်မိသားစုနှင့် ကျွန်တော့်မိတ်ဆွေများထံမှတတ်သိသမျှအရာအားလုံး ခဏမေ့ထားလိုက်သည်။

အပြည့်အဝနားလည်ခြင်း မရှိခဲ့သည့်တိုင်အောင် ကျွန်တော်သည် ကျွန်တော့်ကိုယ်ပိုင်အတွေးအခေါ်ကို ထိုအောက်ခြေသိမ်း ပြန်လည်တည်ဆောက်မှုပြုနေခဲ့သည်။ ကျွန်တော်သည် ဘဝကို သံသယအမြင်ဖြင့် ကြည့်ခဲ့သည့်အခြေအနေကို ခြေဖျက်၍ အကောင်းမြင် ထက်သန်တက်ကြွစွာ လှုံ့လရေးကို အတွေးတစ်စချင်း ပြုပြင်တည်ဆောက်ခဲ့သည်။

သို့ဖြင့် ချမ်းသာကြွယ်ဝရေးသို့ အဓိကသော့ချက်က ဘာလဲ။

ချမ်းသာကြွယ်ဝရေးသို့ အခရာသော့ချက်သည် သင့်စိတ်ကိုသင် အကြွင်းမဲ့ စိုးပိုင်နိုင်ရေးအတွက် လိုအပ်သောသမာဓိရှိရေးသက်သက်ပင်ဖြစ်သည်။

"သင် အကြွင်းမဲ့ လွှမ်းမိုးနိုင်သောအရာမှာ သင်၏ စိတ်နေစိတ်ထားဖြစ်ကြောင်း အလေးအနက်သတိချပ်ပါ" ဟု ဟီးလ်က ရေးသားခဲ့သည်။

ကျွန်တော့်စိတ်ကို ကျွန်တော် အကြွင်းမဲ့ ပိုင်စိုးရန်အတွက် ကျွန်တော် ရာသက်ပန် ဆောင်ရွက်ရမည့်ကိစ္စဖြစ်သော်လည်း ထိုအရေးအတွက် ကျွန်တော် အစကနဦးကတည်းကပင် စိတ်အားထက်သန်ခဲ့သည်။

ဟီးလ်၏စာအုပ်သည် သင်၏ အခရာသော့ချက်ဖြစ်ချင်မှ ဖြစ်ပေမည်။ သို့သော် သင် ဆက်လက်ရှာဖွေနေပါက သင့်ဘဝလမ်းကြောင်းပေးမည့် လက်စွဲစာအုပ်တစ်အုပ်အုပ် မလွဲမသွေကြုံတွေ့မည်ဖြစ်ကြောင်း ကျွန်တော်တပ်အပ်ပြောနိုင်သည်။

ထိုစာအုပ်သည် Eckhart Tolle ၏ The Power of Now: Tracy Goss ၏ Frankenstein's Castle (သို့မဟုတ်) Nathaniel Branden ၏ The Six Pillars of Self-Esteem ဖြစ်နိုင်သည်။

ထိုစာအုပ်အားလုံးသည် ကျွန်တော့်ကို ဦးစွာအစပျိုးပေးနိုင်ခဲ့သော စာအုပ်များဖြစ်သည်။ ကျွန်တော်၏ ဘဝတက်လမ်း လှေကားထစ်ပေါ်တွင် ကျွန်တော့်ကို သူတို့အားလုံးမြှင့်တင်ပေးခဲ့သည်က အမှန်ပင်။ သင်၏ကိုယ်ပိုင်သော့သည် သင့်စိတ်ကြိုက် စိတ်ဓာတ်ရေးရာပိုင်းစာပေမှ လာနိုင်သည်။

သင်ရှာဖွေရန် အသင့်ဖြစ်သောအခါ ထိုစာပေကို ရှာတွေ့မည်ဖြစ်သည်။ ထိုစာပေများက သင့်ကို အပြင်မှာ စောင့်ဆိုင်းနေကြသည်။

[Ref: 100 ways to motivate yourself by Steve Chandler]

ကြီးပွားချမ်းသာနည်းဗျူဟာ

ထက်ခိုင်

အဓိကရည်မှန်းချက်ရှိပါစေ

"မိမိထားရှိတဲ့ အဓိကရည်ရွယ်ချက်ကို စာဖြင့်ရေးသားရွတ်ဆိုခြင်းအားဖြင့် သဘာဝ၏အင်အားကို တွန်းအားပေးရာကျတယ်"

အင်ထရူးကာနယ်ဂျီ
(ကမ္ဘာကျော် သံမဏိသူဌေးကြီး)

လူတိုင်းလူတိုင်း၏အဓိကမျှော်လင့်ချက်သည် ဘဝတိုးတက်အောင်မြင်ရေး၊ ချမ်းသာကြွယ်ဝရေးတို့ပင်ဖြစ်သည်။ ကြီးပွားချမ်းသာမှုကို လူတိုင်းတောင့်တကြသည်။

ချမ်းသာချင်ကြသည်။ ကြီးပွားချင်ကြသည်။

သို့တိုင်-

အဓိကရည်မှန်းချက်၊ အဓိကရည်ရွယ်ချက်ကကော ကြီးပွားချမ်းသာရေးပါပဲလား။ ဘဝတိုးတက်အောင်မြင်ရေးပဲလား။ ဝေခွဲမရဖြစ်တတ်ကြသည်။ ရည်ရွယ်ချက်၊ ရည်မှန်းချက်တော့ ရှိပါသည်။ အဓိကရည်မှန်းချက် တိတိကျကျရှိရန် လိုအပ်လှပေသည်။

ငယ်စဉ်က ရည်မှန်းချက်ပန်းတိုင်မှာ ဆရာဝန်ဖြစ်ချင်သည်၊ အင်ဂျင်နီယာဖြစ်ချင်သည်၊ စာရေးဆရာ ဖြစ်ချင်သည်၊ စီးပွားရေးပညာရှင် ဖြစ်ချင်သည်စသည်ဖြင့် ရည်မှန်းချက်များ ရှိခဲ့ကြသည်က များသည်။

ကြီးပွားချမ်းသာချင်သည်ဟူသည့် အဓိကရည်မှန်းချက်ကို ငယ်စဉ်ကပင်ထားရှိကာ ကြိုးစားအားထုတ်သူ အနည်းငယ်သာ ရှိနေနိုင်သည်ဟု ဆိုနိုင်လောက်သည်အထိ ကြီးပွားချမ်းသာသူသည် အနည်းငယ်သာရှိကြောင်း တွေ့ရှိရမည်ဖြစ်သည်။

လူငယ် ဆယ်ကျော်သက်ဘဝမှာ ကိုယ်နှစ်သက်အားကျရာကို အာရုံပြုမိပြီး ဖြစ်ချင်သည့်ဆန္ဒများ ပေါ်လာတတ်သည်။ ထိုအခါ ရည်မှန်းချက်က ငယ်စဉ်ကဆန္ဒနှင့် ကွဲပြားလာရခြင်းဖြစ်သည်။ ဤသို့သော အဖြစ်မျိုးက အများစုပင်။

ယင်းကြောင့် အဓိကရည်မှန်းချက်ကို ထားရှိပါ။

ထိုရည်မှန်းချက်ပန်းတိုင်ကို ရောက်ကိုရောက်ရှိရမည်ဟူသည့်စိတ်ကို မွေးမြူပါ။ မိမိမျှော်လင့်သော ရည်မှန်းချက်သည် မြင့်မားလျှင် မြင့်မားသလောက် မိမိကြိုးစားရပေမည်။

ဗုဒ္ဓမြတ်စွာဘုရားအလောင်းတော်သည် သဗ္ဗညုတဉာဏ်တော်ကိုရရှိရမည်ဟူသောရည်မှန်းချက်၊ ရည်ရွယ်ချက်ထားရှိခဲ့သည်။ ယင်းရည်မှန်းချက်ပန်းတိုင်ကို ရောက်ကိုရောက်ရမည်ဟူသည့် စိတ်၊ ဖွဲလုံ့လ တို့ဖြင့် လေးသင်္ချေနှင့် ကမ္ဘာတစ်သိန်းအထိပင် ကြိုးစားပေးဆပ်ခဲ့ရသည်။ အနစ်နာခံကာ ဘဝများစွာဖြင့် ဒုက္ခဆင်းရဲအမျိုးမျိုးကို ရင်ဆိုင်ဖြတ်သန်းခဲ့ရသည်။

နောက်ဆုံးမှာ ထီးနန်းစည်းစိမ်ခံစားမှုနှင့် မိသားစုကိုပင်ကျောခိုင်းကာ ရရှိထားသည့် ဘုရင်ဘဝကို စွန့်လွှတ်ကာ တောထွက်ပြီး ဒုက္ကရစရိယာ ကျင့်ကြံအားထုတ်ခဲ့ရကြောင်း နိပါတ်တော်များတွင် သိရှိကြပြီးဖြစ်ပေမည်။

ဤသည်ကား-

အဓိကရည်မှန်းချက်ကို ထားရှိပြီး ကျားကုတ်ကျားခဲ ကြိုးစားခဲ့မှုပင်။ ရည်မှန်းချက်ပန်းတိုင်ကို ရောက်ကိုရောက်ရမည်ဟူသည့် စိတ်ခွန်အားထားရှိကြိုးစားမှုကြောင့် သဗ္ဗညုတဉာဏ်တော်ကိုရရှိပြီး ဘုရားဖြစ်တော်မူရခြင်းပင်ဖြစ်လေသည်။

မူလက လက်လုပ်လက်စား အလုပ်သမားဘဝမှ ကမ္ဘာကျော် သန်းကြွယ်သူဌေးကြီးဖြစ်လာသူ အင်ထရူးကာနယ်ဂျီသည်လည်း အဓိကရည်မှန်းချက်ချမှတ်ကာ ကြိုးစားခဲ့သူဖြစ်၍ ဘဝအောင်မြင်တိုးတက်မှုရရှိပြီး ကြီးပွားချမ်းသာလာခြင်းဖြစ်သည်။ သူ၏ ကြီးပွားချမ်းသာမှုသည် နှယ်နှယ်ရရမဟုတ် ကမ္ဘာကျော်သံမဏိသူဌေးကြီးအဖြစ်သို့တိုင် အောင်မြင်ကျော်ကြား လူသိများခဲ့ရသည်။

ထို့ကြောင့် ကြီးပွားချမ်းသာလိုသူတိုင်းသည် ကြီးပွားချမ်းသာနည်းဗျူဟာ၏ အဓိကသော့ချက် အမှတ်(၃)ဖြစ်သော ရည်မှန်းချက်ပန်းတိုင်ရှိပါ။ ပန်းတိုင်ကို ရောက်ကိုရောက်ရမည်ဟု သတိအမြဲရှိပါစေဟူ၍ ဖော်ပြထားပြီးဖြစ်ရာ ကြီးပွားချမ်းသာလိုသူတိုင်း ရည်မှန်းချက်ပန်းတိုင်ရှိကိုရှိရမည်ဖြစ်သည်။

ထို့ပြင် ထားရှိသောရည်မှန်းချက်ပန်းတိုင်ကိုလည်း ရောက်ကိုရောက်ရှိရမည်ဟူသည့်စိတ်ကို တုံးတုံးချကာ ဖွဲ၊ လုံ့လ၊ ဝီရိယတို့ဖြင့် ကြိုးစားရမည်ဖြစ်ပေသည်။

"မိမိထားရှိတဲ့ အဓိကရည်ရွယ်ချက်ကို စာဖြင့်ရေးသားရွတ်ဆိုခြင်းအားဖြင့် သဘာဝ၏အင်အားကို တွန်းအားပေးရာကျတယ်"ဟု ကမ္ဘာကျော်သူဌေးကြီး အင်ထရူးကာနယ်ဂျီက ပြောကြားခဲ့ဖူးရာ ထိုအကျင့်ကို လွန်ခဲ့သည့်နှစ်ပေါင်းများစွာ အချိန် နေ့စားအလုပ်သမားဘဝကတည်းက ထိုအကျင့်ကို ပြုကျင့်ခဲ့ကြောင်း အမေရိကန် စာရေးဆရာ နပိုလီယံဟီးက ရေးသားခဲ့သည်။

"ထိုအကျင့်ကို ကျွန်ုပ်လိုက်နာခဲ့တာကတော့ လွန်ခဲ့တဲ့ နှစ်ပေါင်းများစွာကြာမြင့်တုန်းကပါပဲ။ အဲသည်အချိန်တုန်းကတော့ ကျွန်ုပ်ဟာ နေ့စားအလုပ်သမားဘဝမှာ ရုန်းကန်နေရဆဲဖြစ်လို့ အလုပ်သမားအဆင့်မှ စက်မှုလက်မှုလုပ်ငန်းမှာ စီမံကွပ်ကဲမှုအဆင့်သို့ တက်လှမ်းနိုင်ဖို့ ကြိုးစားနေဆဲဖြစ်ပေတယ်"

ယင်းစကားမှာ အမေရိကန် စာရေးဆရာနပိုလီယံဟီးအား ကမ္ဘာကျော်သံမဏိသူဌေးကြီးက ပြောကြားခဲ့သည့်စကားဖြစ်သည်။ ထိုစကားပြောကြားခဲ့ချိန်သည် အမေရိကန်စာရေးဆရာနပိုလီယံဟီး ကိုယ်တိုင် အောင်မြင်ကျော်ကြားသည့် စာရေးဆရာအဖြစ်သို့မရောက်မီအချိန်ကပင်ဖြစ်သည်။

သို့ဖြစ်သောကြောင့်-

ကြီးပွားချမ်းသာလိုသူတိုင်းသည် အဓိက ရည်မှန်းချက်ပန်းတိုင်ကို ထားရှိပါ။ ထိုရည်ရွယ်ချက်ကို စာဖြင့်ရေးသား၍ နေ့စဉ်ရွတ်ဆိုပါ။ အကြိမ်ကြိမ်ရွတ်ဆိုပါ။

သို့မှသာ-

ရည်မှန်းထားသည့် ရည်ရွယ်ချက်ပန်းတိုင်ကို ရောက်ကိုရောက်ရမည်ဟူသည့်စိတ်ဖြင့် ကြိုးစားအရင်းတည်ကာ ဖွဲသန်သန်ကြိုးစားအားထုတ်ခြင်းအားဖြင့် ကြီးပွားချမ်းသာမှုကို လက်ဝယ်ပိုင်ပိုင် ရရှိမည်မှာ ဧကန်မုချဖြစ်ပေတော့သည်။ ။

ဘဝအောင်မြင်ရေးလမ်းညွှန်

ကောင်းပြည့်စုံ

ဆုံးဖြတ်ချက်

ဆရာကြီးဦးဖေမောင်တင်သည် တက္ကသိုလ်မှ 'ဝိဇ္ဇာ'ဘွဲ့ကို ရသောအခါ အလုပ်ခန့်ထားလိုသူများ၏ အိမ်တိုင်ရာရောက်လာ၍ ကမ်းလှမ်းခြင်းကိုခံရ၏။

မြို့အုပ်လုပ်မည်လော။ အိုင်စီအက်စ်ဖြေ၍ နယ်ပိုင်ဝန်ထောက်လုပ်မည်လော။ သက်ဆိုင်ရာသင်တန်းတက်၍ ယစ်မျိုးဝန်ထောက်လုပ်မည်လော။ အစစအရာရာ လမ်းပွင့်လျက်ရှိသည်။

သို့တစေ။

ဆရာကြီးကား မြို့အုပ်လည်းမလုပ်ခဲ့၊ နယ်ပိုင်ဝန်ထောက်အလုပ်ကိုလည်း ငြင်းပယ်ခဲ့သည်။ ယစ်မျိုး သင်တန်းကိုလည်း မတက်ရောက်ခဲ့။

ဆရာကြီးရွေးချယ်ခဲ့သည်ကား တက္ကသိုလ်ဆရာအလုပ်။ တက္ကသိုလ်ဆရာတစ်ယောက်ရသော လစာကား အလွန်နည်းလှ၏။ ဝန်ထောက်တစ်ယောက်၏ လစာတစ်ဝက်ခန့်ပင်မရှိ။ ထိုစဉ်က မြန်မာစာသည် တက္ကသိုလ်ကဲ့သို့သော ပညာရေးလောကတွင် နေရာမရှိ၊ အတန်းအသီးသီးအတွက် သင်ရိုးမရှိ၊ ပြဋ္ဌာန်းစာအုပ်မရှိ။ ဆရာကြီးအဖြစ်ကား လယ်သစ်တည်ဆောက်နေရသကဲ့သို့ရှိသည်။

ဆရာကြီး၏ဆုံးဖြတ်ချက်ကား "တက္ကသိုလ်ဆရာ" လုပ်ရန်ဖြစ်၏။ မြန်မာစာကို မြှင့်တင်ရန်ဖြစ်သည်။

ဆရာကြီးဦးဖေမောင်တင်၏ ဆုံးဖြတ်ချက်ကား ခိုင်မာ၏။ မိမိဘဝ၏အဓိကရည်မှန်းချက်အတိုင်း ပညာရေးလောကတွင် ခြေကုပ်ယူခဲ့ရာ အသက် ၂၄ နှစ်အရွယ်တွင် "တက္ကသိုလ်ကျောင်းအုပ်ကြီး" ဖြစ်ရလေသည်။

ယနေ့မြန်မာစာပေတွင် ဆရာကြီး၏ လက်ရာတို့ကား များပြားလှပေ၏။ ဤသည်မှာ ပြည်တွင်းဖြစ်ရပ်တစ်ခုပင်။

ထို့ပြင် အမေရိကန်ဝါရှင်တန်မြို့တော်ရှိ သတင်းစာတိုက်ကြီးတစ်တိုက်မှ အလုပ်ခေါ်စာတစ်ခုအား ထူးထူးဆန်းဆန်းကြော်ငြာခဲ့သည်။

"မည်သူမဆို မည်သည့်ရာထူးအတွက်ဖြစ်စေ လျှောက်ထားနိုင်သည်။ အလုပ်အတွက် သတ်မှတ်ထားသော အရည်အချင်းမရှိ"ဟူသောကြောင့် အလုပ်လျှောက်ထားသော လျှောက်လွှာများ အများအပြား ရောက်ရှိလာသည်။

လျှောက်လွှာအများစုမှာ "သင့်တော်သော အလုပ်တစ်နေရာအတွက်"လျှောက်ထားခြင်းများ ဖြစ်သည်။

လျှောက်လွှာတစ်စောင်မှာကား ထူးခြားသည်။ သူက အယ်ဒီတာလုပ်လိုပါသည်ဟူ၍ လျှောက်၏။ ဘွဲ့ရခါစတစ်ဦးသာဖြစ်သည်။ သတင်းစာတိုက်ကြီး၏ ဦးဆောင်ညွှန်ကြားရေးမှူးက ထိုလျှောက်လွှာရှင်ကို ဆက်သွယ်လိုက်သောအခါ ထိုသူသည် လူငယ်လေးပင်ရှိသေး၏။ အသက်မှာလည်း ၃၀ ကျော်သေးပုံမရ။

"မောင်ရင်လျှောက်တာက အဆင့်ကျော်လှချေလား၊ အယ်ဒီတာဆိုတော့၊ လက်ထောက်အယ်ဒီတာတောင် မလုပ်ချင်ဘူးလား"

"ကြော်ငြာမှာ မည်သည့်ရာထူးအတွက်မဆို လျှောက်ထားနိုင်သည် ဆိုတော့ လျှောက်လိုက်တာပါပဲ။ ကျွန်တော် လက်ထောက်အယ်ဒီတာ မလုပ်ချင်ပါဘူး။ အယ်ဒီတာပဲ လုပ်ချင်တာပါ။ ပြင်သစ်ဘုရင် လူဝီ(၁၄) မင်းသားပြောသလိုပါပဲ၊ အိမ်ရှေ့မင်းတော့မလုပ်ချင်ဘူး၊ ဖြစ်နိုင်ရင် ဧကရာဇ်ပဲ လုပ်ချင်တယ် ဆိုတာလိုပေါ့"

"ဟုတ်ပါတယ်။ ကောင်းပါတယ်။ ဒါပေမဲ့ လုပ်ငန်းသဘောသိအောင်တော့ လက်ထောက်အယ်ဒီတာအဖြစ် သုံးလလောက် နေလိုက်ပါဦး"

"မှန်ပါတယ်၊ ကျွန်တော့်အနေနှင့် သတင်းစာပညာကို လေ့လာရဦးမှာပါ။ ဒါပေမဲ့ ကျွန်တော်က စာပေသမားဆိုတော့ ကွင်းမစိမ်းပါဘူးခင်ဗျာ။ အဲဒီတော့ လက်ထောက်အယ်ဒီတာလို့တော့ မဆိုလိုက်ပါနဲ့ဗျာ။ အယ်ဒီတာ(အစမ်းခန့်)ပေါ့။ လစာလည်းပေးချင်မှပေးပါ"

"ကဲ- ဒီလိုလုပ်ရအောင်၊ မောင်ရင့်ကို အယ်ဒီတာအဖြစ် အစမ်းသုံးလခန့်လိုက်ပြီ။ စမ်းသပ်ကာလမှာတော့ လက်ထောက်အယ်ဒီတာလစာကိုပေးမယ်။ သုံးလပြည့်လို့ မောင်ရင့်အရည်အချင်းကို သဘောကျရင် အယ်ဒီတာလစာအပြည့်ပေးမယ်"

"ကောင်းပါတယ်ဗျာ"

ဤသို့ဖြင့် သူအလုပ်ရခဲ့သည်။ သုံးလအတွင်း သတင်းစာပညာကို လေ့လာနိုင်ခဲ့သည့်အပြင် အဘိဓာန်ကျမ်းကြီးတစ်စောင်ကိုလည်း ရေးသားပြုစုနိုင်ခဲ့သည်။

သူကား သတင်းစာဆရာကြီး "မိုက်ကယ်ကောလင်း"ပင်ဖြစ်တော့သည်။

ဖော်ပြပါဖြစ်စဉ်တို့တွင် ဆရာကြီးဦးဖေမောင်တင်နှင့် သတင်းစာဆရာကြီး မိုက်ကယ်ကောလင်းတို့သည် ဆုံးဖြတ်ချက်ခိုင်မာမှုအတွက် ဤသို့အကျိုးခံစားရသည်ဟု မှတ်ယူသင့်ပေသည်။ ထို့ကြောင့် ဆုံးဖြတ်ချက် ခိုင်မာစေရန်ကြိုးစားကြရာ၏။ ။

ကောလင်းမြို့နယ်၌ မိုးစပါးမျိုးစေ့ထုတ် စိုက်ကွက်များ စံကွက်ရိတ်သိမ်း

ကောလင်း နိုဝင်ဘာ ၂၂

စစ်ကိုင်းတိုင်းဒေသကြီး ကောလင်းမြို့နယ်အတွင်း မိုးစပါး မျိုးသန့်မျိုးစေ့ထုတ်ကွက် စိုက်ပျိုးထားသည့် ဝါးရုံခုံကျေးရွာအုပ်စု ဝါးရုံခုံကျေးရွာ တောင်သူ ဦးသိန်းခိုင် ကွင်းအမှတ် (၁၉၈၃) ဦးပိုင်အမှတ် (၈၁/၅) ချမ်းမြေ့မေ မျိုးသန့်မျိုးစေ့ထုတ် ၁၀ ဧက၌ (၆ ဒသမ ၆ ပေx၆ ဒသမ ၆ပေ) စံကွက်ငယ်ကို ယနေ့ နံနက် ၁၀ နာရီက ရိတ်သိမ်းခဲ့ကြောင်း သိရသည်။

ထို့နောက် ခရိုင်စိုက်ပျိုးရေးဦးစီးမှူး ဦးဝင်းသိန်းက စံကွက်ရိတ်သိမ်းခြင်းအားဖြင့် အထွက်နှုန်း မိတ်ဖက်များ သိရှိလာနိုင်စေရန်၊ တစ်ဧကအထွက်နှုန်း တိကျစွာသိရှိနိုင်ရန်နှင့် အထွက်နှုန်းပိုမိုမြင့်မားအောင် ဆောင်ရွက်နိုင်ရန်၊ အထွက်နှုန်း မိတ်ဖက်များ၏ အားသာချက်၊ အားနည်းချက်များကို သိရှိနားလည်ပြီး စံကွက်ရိတ်သိမ်းခြင်း အကျိုးကျေးဇူးများကို တက်ရောက်လာသည့်တောင်သူများအား ရှင်းပြသည်။

အဆိုပါ စံကွက်ရိတ်သိမ်းပွဲသို့ မြေစာရင်းဦးစီးမှူး ဦးခင်ဇော်၊ မြေစာရင်းကွင်းတာဝန်ခံ ဦးမြင့်ကြည်၊ ခရိုင်စိုက်ပျိုးရေးဦးစီးမှူး၊ ခရိုင်မျိုးစေ့တာဝန်ခံ ဒေါ်ကြင်စန်း၊ မြို့နယ်စိုက်ပျိုးရေးဦးစီးမှူး ဦးလှမြင့်နှင့်ဝန်ထမ်းများ၊ တောင်သူများ စုပေါင်း၍ ရိတ်သိမ်းခဲ့ရာ တစ်ဧကအစိုထွက်နှုန်း ၁၂၈ တင်း ထွက်ရှိကြောင်း သိရသည်။

ကောလင်းခရိုင်အတွင်း မိုးစပါးမျိုးသန့်မျိုးစေ့ထုတ်ကွက်အဖြစ် ပင်လည်ဘူးမြို့နယ်တွင် ဧက ၂၀၀၊ ကောလင်းမြို့နယ်တွင် ဧက ၁၅၀ စိုက်ပျိုးထားရှိကြောင်း သိရသည်။

မြင့်ထွန်းမင်း(ကောလင်း)

ကြောင်းကုန်းမြို့နယ် ပြည်သူ့ဆေးရုံသို့ ငွေကျပ်သိန်း ၄၀ တန်ဖိုးရှိ လူနာခုတင်လှူဒါန်း

ကြောင်းကုန်း နိုဝင်ဘာ ၂၂

ဧရာဝတီတိုင်းဒေသကြီး ကြောင်းကုန်းမြို့နယ် ပြည်သူ့ဆေးရုံသို့ ငွေကျပ်သိန်း ၄၀ တန်ဖိုးရှိ ဆေးရုံသုံး လူနာခုတင်လှူဒါန်းမှုကို ယနေ့မွန်းလွဲ ၁ နာရီက အလှူရှင် ဒေါ်သိန်းမြင့်(သီတာဦး) နေအိမ်၌ ကျင်းပသည်။

ကွယ်လွန်သူ ကိုသန်းနိုင် (၄)လပြည့် အထိမ်းအမှတ်အဖြစ် မြို့နယ်ပြည်သူ့ဆေးရုံသို့ ငွေကျပ်သိန်း ၄၀ တန်ဖိုးရှိ ဆေးရုံသုံးလူနာခုတင်ကို အလှူရှင် ဒေါ်သိန်းမြင့်နှင့် ကိုသန်းနိုင်၏ဇနီး မသင်းသင်းချို(သီတာဦး)မိသားစုတို့က လှူဒါန်းရာ မြို့နယ်ဆရာဝန်ကြီး ဒေါက်တာအေးနိုင်နှင့် သူနာပြုဆရာမများက လက်ခံရယူခဲ့ကြသည်။

ဝင်းကြိုင်(ပြန်/ဆက်)

❖ **မန်ယူအသင်းမှ**

ဇီဒန်းဟာ ရီးယဲလ်မက်ဒရစ်အသင်း နည်းပြအဖြစ် ပထမသက်တမ်းစတင်တာဝန်ယူကိုင်တွယ်ခဲ့တဲ့ ၂၀၁၆ ခုနှစ်ကနေ ၂၀၁၈ ခုနှစ်အတွင်းမှာ ချန်ပီယံလိဂ်ဖလားကို သုံးနှစ်ဆက်တိုက်ရယူပေးခဲ့သူဖြစ်ပါတယ်။ အဲဒီနောက် နည်းပြ ဇီဒန်းဟာ ရီးယဲလ်မက်ဒရစ်အသင်းနဲ့ လမ်းခွဲခဲ့ပြီး ၂၀၂၀ ပြည့်နှစ်မှာ ရီးယဲလ်မက်ဒရစ်အသင်းနည်းပြအဖြစ် ဒုတိယသက်တမ်းပြန်လည်ထမ်းဆောင်ခဲ့ကာ စပိန်လာလီဂါဖလားနဲ့ စပိန်စူပါဖလားတို့ကို ရယူပေးခဲ့တာဖြစ်ပြီး ယခုနှစ်မေလအတွင်းက ရီးယဲလ်မက်ဒရစ်အသင်းနည်းပြအဖြစ်ကနေ ထွက်ခွာခဲ့တာဖြစ်ပါတယ်။

ဒါကြောင့် နည်းပြ ဇီဒန်းဟာ လက်ရှိမှာ အသင်းလက်မဲ့ဖြစ်နေပေမယ့် မန်ယူအသင်း နည်းပြဖြစ်လာဖို့တော့ စိတ်မဝင်စားဘူးလို့ သိရပါတယ်။ ဒါပေမဲ့ နည်းပြ ဇီဒန်းဟာ ပြင်သစ်လက်ရွေးစင်အသင်းနဲ့ ပီအက်စ်ဂျီအသင်းတို့ရဲ့ နည်းပြဖြစ်လာဖို့တော့ ဆန္ဒရှိတယ်လို့ ဆိုပါတယ်။

ပီအက်စ်ဂျီအသင်းနည်းပြ ပိုချက်တီနိုကတော့ မန်ယူအသင်းက ခေါ်ယူဖို့ ချဉ်းကပ်လာခဲ့မယ်ဆိုရင် လက်ရှိကလပ် ပီအက်စ်ဂျီအသင်းနည်းပြအဖြစ်ကနေ နုတ်ထွက်သွားဖို့ ရှိနေတာဖြစ်ပါတယ်။ ဒါကြောင့် မန်ယူအသင်းအနေနဲ့ နည်းပြသစ်အတွက် ပိုချက်တီနိုကို ပထမဦးစားပေးပြီး အေဂျက်အသင်းနည်းပြ အဲရစ်တန်ဟက်ကို ဒုတိယဦးစားပေးအဖြစ် ခေါ်ယူသွားရဖို့ရှိနေပြီး ပိုချက်တီနိုနဲ့ အဲရစ်တန်ဟက်တို့ရဲ့ လက်ရှိကလပ်အသင်းအသီးသီးနဲ့ ချုပ်ဆိုထားတဲ့ စာချုပ်တွေဟာ လာမယ့်နွေရာသီကာလမှာ ကုန်ဆုံးမှာဖြစ်တယ်လို့လည်း သိရပါတယ်။

ငွေကြယ်

ကိုဗစ်-၁၉ ရောဂါ ကာကွယ်၊ ထိန်းချုပ်၊ ကုသရေး ဆေးနှင့်ဆေးပစ္စည်းများ နေ့စဉ်စစ်ဆေးထုတ်ပေးလျက်ရှိ

နေပြည်တော် နိုဝင်ဘာ ၂၂

အကောက်ခွန်ဦးစီးဌာနသည် ကိုဗစ်-၁၉ ရောဂါ ကာကွယ်၊ ထိန်းချုပ်၊ ကုသရေးပစ္စည်းများကို ရေကြောင်း၊ ဆိပ်ကမ်း၊ နယ်စပ်ဂိတ်အသီးသီးမှ နေ့စဉ်လွယ်ကူချောမွေ့စွာ စစ်ဆေးထုတ်ပေးလျက်ရှိရာ ယနေ့တွင် ရန်ကုန်ဆိပ်ကမ်းများမှာ Syringe အခု ၂၆၄၀၊ လုပ်ငန်းသုံးအောက်ဆီဂျင်စက် တစ်ခု၊ Nasal Oxygen Canula အခု ၃၀၀၀၊ ဆေးဝါးမျိုးစုံ ၈၁ မျိုး စုစုပေါင်း(၂၇၁၁၁၉ ဒသမ ၄၁ ကီလိုဂရမ်)၊ နယ်စပ် (ချင်းရွှေဟော်၊ မြဝတီ) တွင် ကုမ္ပဏီလေးခုမှ Sodium Chloride Injection အခု ၃၇၉၂၀၊ Vita Strong Tablet အခု ၃၇၂၆၀၊ Salbutamol Aerosol အခု ၁၁၀၀၀၊ Paracetamol Tablet အခု ၈၁၀၊ Cetrizine Tablet အခု ၆၄၈၀၊ Dexa–5 Injection အခု ၄၅၆၀၊ Mico (Cream) အခု ၁၉၆၂၀၊ Glucose Injection ၄၀၆၀၈ ခု၊ Hydrocort Injection အခု ၁၄၆၄၀၊ Vitamin B12 Injection အခု ၃၀၆၀၀၊ P Pen Powder For Injection အခု ၅၂၂၀၊ Syringe ၃၇၅၉၆ ခု၊ နှာခေါင်းစည်း ၁၂၈၅၉ ကီလိုဂရမ်၊ Infusion အခု ၂၇၈၀၊ မျက်နှာအကာ ၃၅၀ ကီလိုဂရမ်၊ အောက်ဆီဂျင်အရည် ၁၅၃၃၈ ကုဗမီတာတို့ကို ထုတ်ပေးခဲ့ကြောင်း သိရသည်။

သတင်းစဉ်

နိုင်ငံ့မျက်မှာ ဂျာနယ်

ထွက်ရှိ

၁၅-၁၁-၂၀၂၂ ရက်နေ့ထုတ် အတွဲ(၁၈)၊ အမှတ်(၂၂)တွင်

- သီးနှံများ အရည်အသွေးကျဆင်းစေရန် လွှမ်းမိုးနေသည့်အချက်များအား ဖယ်ရှားရန်စီမံခြင်း
- ဝင်ငွေတိုးစေရန် ကြက်သွန်မြိတ်စိုက်ကြ
- ဆေးရွက်ကြီးစိုက်ပျိုးရေးအကြောင်း သိကောင်းစရာများ
- တိရစ္ဆာန်များအတွက် ဆေးဖက်ဝင် သဘာဝအပင်များ
- ကျွဲ နွားများတွင် ဖြစ်ပွားတတ်သော ထောင့်သန်းရောဂါ
- အစားအိမ်နှင့် အူလမ်းကြောင်းကို အကျိုးပြုသည့် ဘက်တီးရီးယားကျန်းမာရေး
- မြေအောက်ရေ အသုံးပြုမှုနှင့် သတိပြုစရာ
- ရင်သားကင်ဆာမဖြစ်ပွားစေရန် စားသင့်သည့် အစားအစာများအပါအဝင် စိုက်ပျိုးရေး မွေးမြူရေး ကျန်းမာရေး သုတရသနံ့လင်မှုများဖြင့် ထွက်ရှိပြီဖြစ်ပါသည်။

တစ်စောင်
(၂၀၀) ကျပ်

DKY Journal

နောက်နှစ်ရက်အတွက် ခန့်မှန်းချက်

နေပြည်တော် နိုဝင်ဘာ ၂၂

နေပြည်တော်၊ စစ်ကိုင်းတိုင်းဒေသကြီး အထက်ပိုင်း၊ မန္တလေးတိုင်းဒေသကြီး၊ ပဲခူးတိုင်းဒေသကြီး၊ ရန်ကုန်တိုင်းဒေသကြီး၊ ဧရာဝတီတိုင်းဒေသကြီး၊ တနင်္သာရီတိုင်းဒေသကြီး၊ ကချင်ပြည်နယ်၊ ရှမ်းပြည်နယ်နှင့် ကယားပြည်နယ်တို့တွင် နေရာကွက်ကျား မိုးထစ်ချုန်းရွာနိုင်သည်။

မိုး/ဇလ

ကန့်ကွက်နိုင်ကြောင်းကြေညာခြင်း

နေပြည်တော်၊ ဒက္ခိဏခရိုင်၊ ဇမ္ဗူသီရိမြို့နယ်၊ ရွှေကြာပင်ရပ်ကွက်၊ မြေတိုင်းရပ်ကွက်အမှတ် ၄/ရွှေကြာပင်၊ မြေကွက်အမှတ် (SK–118a)၊ဧရိယာ ၀ဒသမ ၂၂၉ ဧကရှိ ဦးတင်အောင် အမည်ပေါက် နှစ်(၃၀)မြေငှားစာချုပ် မြေကွက်ကို မန္တလေးမြို့ စာချုပ်စာတမ်းမှတ်ပုံတင်ရုံး၏ အထူးကိုယ်စားလှယ်လွှဲစာအမှတ် ၃၃၈၃/၂၀၂၂ ဖြင့် ကိုယ်စားလှယ်ရရှိထားသူ ဦးသိန်းထိုက်စိုး (ဘ)ဦးခင်မောင်လွင်[၉/ခအဇ(နိုင်)၀၀၃၃၇၆]မှ ဦးပြည့်ဖြိုးအောင်(ဘ)ဦးအောင်မြင့်ထွန်း[၁၃/တကန(နိုင်)၀၈၃၆၀၂]နှင့် မှတ်ပုံတင်အရောင်းအဝယ်စာချုပ်ချုပ်ဆိုရန်အတွက် မြေပုံ/မြေရာဇဝင်ရေးကူးပေးပါရန် လျှောက်ထားလာပါသဖြင့် ကန့်ကွက်လိုသူများအနေဖြင့် တရားဝင်ပိုင်ဆိုင်မှု စာချုပ်စာတမ်းများ၊ တရားရုံးအမိန့်ဒီကရီများအထောက်အထားခိုင်လုံစွာတင်ပြ၍ နေပြည်တော်စည်ပင်သာယာရေးကော်မတီ၊မြို့ပြစီမံကိန်းနှင့် မြေစီမံခန့်ခွဲမှုဌာနသို့ ဤကြေညာချက်ပါရှိသည့်ရက်မှစ၍ ၁၅ ရက်အတွင်း လာရောက်ကန့်ကွက်နိုင်ကြောင်းနှင့် သတ်မှတ်ကာလအတွင်း ကန့်ကွက်မှုမရှိပါက ဌာန၏လုပ်ထုံးလုပ်နည်းများနှင့်အညီ မြေပုံ/မြေရာဇဝင်ရေးကူးခွင့် လျှောက်ထားလာမှုအား ဆက်လက်ဆောင်ရွက်ပေးသွားမည်ဖြစ်ကြောင်း ကြေညာလိုက်သည်။

မြို့ပြစီမံကိန်းနှင့်မြေစီမံခန့်ခွဲမှုဌာန၊
နေပြည်တော်စည်ပင်သာယာရေးကော်မတီ

ကရင်ပြည်နယ်အားကစားနှင့်ကာယပညာဦးစီးဌာန
အိတ်ဖွင့်တင်ဒါခေါ်ယူခြင်း

(၁) ၂၀၂၂ခုနှစ် အောက်တိုဘာလမှ ၂၀၂၃ခုနှစ်၊ မတ်လအထိ ဘဏ္ဍာရေးနှစ် (၆)လအတွင်း ကရင်ပြည်နယ် အားကစားနှင့်ကာယပညာ ဦးစီးဌာနမှ တည်ဆောက်ရေးလုပ်ငန်း (၆)ခုအား စိတ်ပါဝင်စားသော အစိုးရအသိအမှတ်ပြု မြန်မာနိုင်ငံသားဆောက်လုပ်ရေးကုမ္ပဏီများအား သတ်မှတ်ချက်နှင့်အညီ အိတ်ဖွင့်တင်ဒါ တင်သွင်းနိုင်ပါရန် ယခင်(၂၀-၁၀-၂၀၂၂)ရက်မှ (၂၂-၁၁-၂၀၂၂)ရက်အထိ အိတ်ဖွင့် တင်ဒါကြော်ငြာခဲ့ပြီးဖြစ်သော်လည်း လုပ်ငန်းများပြောင်းလဲပြင်ဆင်ခြင်းရှိသောကြောင့် ယခင်အိတ်ဖွင့်တင်ဒါကြော်ငြာအစား အောက်ဖော်ပြပါတည်ဆောက်ရေးလုပ်ငန်းများ ဆောင်ရွက်ရန်ရှိပါသဖြင့် စိတ်ပါဝင်စားသော အစိုးရအသိအမှတ်ပြု မြန်မာနိုင်ငံသား ဆောက်လုပ်ရေးကုမ္ပဏီများအား သတ်မှတ်ချက်နှင့်အညီ အိတ်ဖွင့်တင်ဒါ တင်သွင်းနိုင်ပါရန် ထပ်မံဖိတ်ခေါ်အပ်ပါသည်-

(က) Lot (1) ကရင်ပြည်နယ်၊ ဘားအံမြို့နယ်၊ လှာကမြင်အားကစားကွင်း၊ မီတာ (၄၀၀) Synthetic ပြေးလမ်းခင်းခြင်းနှင့် ဘောလုံးကွင်း အဆင့်မြှင့်တင်ပြင်ဆင်ခြင်း

(ခ) Lot (2) ကရင်ပြည်နယ်၊ ဘားအံမြို့နယ်၊ လှာကမြင်အားကစားကွင်းရှိ အရှေ့ဘက် ပွဲကြည့်စင် (၁)စင် (၄၄၀ ' x ၃၅')

(ဂ) Lot(3) ကရင်ပြည်နယ်၊ ဘားအံမြို့နယ်၊ လှာကမြင်အားကစားကွင်းရှိ တောင်ဘက်ပွဲကြည့်စင် (၁) စင်(၂၈၀'x၃၅')

(ဃ) Lot(4) ကရင်ပြည်နယ်၊ ဘားအံမြို့နယ်၊ လှာကမြင်အားကစားကွင်းရှိ မြောက်ဘက် ပွဲကြည့်စင် (၁) စင် (၂၈၀' x ၃၅')

(င) Lot(5) ကရင်ပြည်နယ်၊ ဘားအံမြို့နယ်၊ လှာကမြင်အားကစားကွင်း၊ LED Score Board(11m x 5m)တပ်ဆင်ခြင်း

(စ) Lot(6) ကရင်ပြည်နယ်၊ ဘားအံမြို့နယ်၊ လှာကမြင်အားကစားကွင်း၊ ပြင်ပမီးရရှိရေးလုပ်ငန်း (315 KVA Transformer 11 Kva လိုင်း၊ 400 V လိုင်း)

(ဆ) Lot(7) ကရင်ပြည်နယ်၊ ကြာအင်းဆိပ်ကြီးမြို့နယ်၊ မိုးလုံလေလုံအားကစားရုံ ကြမ်းခင်းခြင်းလုပ်ငန်း (၁၀၀' x ၆၀')

(ဇ) Lot (8) ကရင်ပြည်နယ်၊ ဘားအံမြို့နယ်၊ လှာကမြင်အားကစားကွင်းရှိဘောလုံးကွင်း Inner Fencing ကာရံခြင်း လုပ်ငန်း

(ဈ) Lot (9) ကရင်ပြည်နယ်၊ ကြာအင်းဆိပ်ကြီးမြို့နယ် ဘောလုံးကွင်းစိမ်းလန်းစိုပြေရေးအဝီစိတွင်း ရေစက်အိမ်၊ ရေဖျန်းစနစ်၊ ရေပိုက်သွယ်တန်းခြင်း၊ ရေစုပ်စက်၊ မြေအောက်ရေကန်၊ ရေစင်တည်ဆောက်ခြင်း

(ည) Lot(10) ကရင်ပြည်နယ်၊ မြဝတီမြို့နယ် ဘောလုံးကွင်းစိမ်းလန်းစိုပြေရေး အဝီစိတွင်း ရေစက်အိမ် ရေဖျန်းစနစ်၊ ရေပိုက်သွယ်တန်းခြင်း၊ ရေစုပ်စက်၊ မြေအောက်ရေကန်ရေစင်တည်ဆောက်ခြင်း

(၂) **တင်ဒါလျှောက်လွှာရောင်းချမည့်ရက်**	- ၂၃-၁၁-၂၀၂၂ ရက်မှ ၃၀-၁၁-၂၀၂၂ ရက်ထိ
(၃) **တင်ဒါလျှောက်လွှာနောက်ဆုံး တင်သွင်းရမည့်ရက်**	- ၆-၁၂-၂၀၂၂ရက် (ရုံးချိန်အတွင်း)
(၄) **တင်ဒါလျှောက်လွှာတင်သွင်းရမည့်နေရာ**	- ကရင်ပြည်နယ်၊ အားကစားနှင့် ကာယပညာဦးစီးဌာန(ပြည်နယ်ရုံး)
(၅) **ဆက်သွယ်ရန်ဖုန်း**	- ၀၅၈-၂၂၆၃၈၊ ၀၉-၆၉၈၉၉၈၉၃၉၊ ၀၉-၇၈၈၁၀၀၇၇၄၊ ၀၉-၄၂၈၇၃၀၈၉၂

ကန့်ကွက်နိုင်ကြောင်း အများသိစေရန်ကြေညာခြင်း

ရန်ကုန်တိုင်းဒေသကြီးလှိုင်သာယာမြို့နယ်၊ လူနေရပ်ကွက်အမှတ်-FMI City အိမ်ရာစီမံကိန်း၊ မြေတိုင်းရပ်ကွက်အမှတ်(၈)မြေကွက်အမှတ်(၇၀၃)၊ ဧရိယာ(၀. ၀၅၅)ဧကရှိ ဦးသန်းနိုင်ထွန်း(၁၂/စခန(နိုင်)၀၀၅၉၄၇)အမည်ပေါက် နှစ်(၆၀)ဂရန်မြေကွက်နှင့် ယင်းမြေကွက်ပေါ်ရှိ လှိုင်သာယာမြို့နယ်၊ (၄)ရပ်ကွက်၊ FMI Cityအိမ်ရာရွှေစံပါယ်(၂)လမ်း၊ တိုက်အမှတ်(F-20)ဟုခေါ်တွင်သော (၂)ထပ်တိုက်နေအိမ်အဆောက်အဦအပါအဝင် ဆက်နွယ်တည်ရှိသည့် အကျိုးခံစားခွင့်အရပ်ရပ်ကို အမည်ပေါက်သူထံမှ ကျွန်ုပ်၏မိတ်ဆွေက အပြီးအပိုင်လွှဲပြောင်းဝယ်ယူရန်အတွက် ရောင်းဖိုးငွေ၏တစ်စိတ်တစ်ဒေသကို စရန်ငွေအဖြစ်ပေးချေပြီးဖြစ်ရာ ကန့်ကွက်လိုသူများရှိပါက ဤကြော်ငြာပါသည့်နေ့မှစ၍(၁၄)ရက်အတွင်း ခိုင်လုံသောတရားဝင်ပိုင်ဆိုင်မှုအထောက်အထားမူရင်းများနှင့်တကွ ကျွန်ုပ်ထံသို့လာရောက်ကန့်ကွက်နိုင်ပါကြောင်းနှင့် ကန့်ကွက်မှုမရှိပါက အရောင်းအဝယ်ကို ဥပဒေနှင့်အညီပြီးဆုံးသည်အထိ ဆက်လက်ဆောင်ရွက်သွားမည်ဖြစ်ကြောင်း အများသိစေရန်ကြေညာအပ်ပါသည်။

လွှဲအပ်ညွှန်ကြားချက်အရ - ဒေါ်မာလာဆွေ
တရားလွှတ်တော်ရှေ့နေ(စဉ်-၆၄၆၆/၁၉၉၇)
LL.B.,H.G.P.,D.B.L.,D.M.L.,D.I.L.,D.A.Psy.,WIPO(Switzerland).
အမှတ်(၁၁)ဦးဘဟန်လမ်း၊သိမ်ကြီးတောင်ရပ်၊ ကမာရွတ်မြို့နယ်၊ရန်ကုန်တိုင်းဒေသကြီး။
ဖုန်း-၀၉ ၅၁၂၇၈၂၈၊ ၀၉ ၉၅၅၁၂၇၈၂၈၊ ၀၉ ၅၁၅၄၆၉၂

အထူးကိုယ်စားလှယ်လွှဲစာ ပြန်လည်ရုပ်သိမ်းကြောင်း ကြေညာခြင်း

ပုဗ္ဗသီရိမြို့နယ်၊ ဝဏ္ဏဒီပရပ်ကွက်၊ မြေကွက်အမှတ်(ပ-၃၁၅၃၆)၊ ဧရိယာ(၀.၀၅၅)ဧကရှိ မြေနှင့်ပတ်သက်၍ နေပြည်တော်စာချုပ် စာတမ်းမှတ်ပုံတင်ရုံး၏ မှတ်ပုံတင်အမှတ်(၆၈၆)၊ (၁၅-၅-၂၀၂၀)ရက်စွဲဖြင့် ဦးကြည်မိုးမှ ကျွန်မ ဒေါ်နီလာခင်သို့ လွှဲအပ်ထားသော အထူးကိုယ်စားလှယ်လွှဲစာကို (၂၃-၁၁-၂၀၂၂)ရက်နေ့မှစ၍ အပြီးအပိုင်ရုပ်သိမ်းပါကြောင်း အသိပေးကြေညာလိုက်ပါသည်။

ဒေါ်နီလာခင် [၁၂/မဂဒ(နိုင်)၀၃၀၇၆၀]
Ph:09–420748487

ရွှေပြည်သာမြို့နယ်၊ မြေတိုင်းရပ်ကွက်အမှတ်-၂၊ လူနေရပ်ကွက်အမှတ်-၉၊ နံ့သာမြိုင်လမ်း၊ မြေကွက်အမှတ်-၃၄၁(က)၊ အကျယ်ပေ(၂၀x၆၀)ရှိ ဦးစံမင်းအမည်ပေါက်မြေချပါမစ် ထွက်ရှိထားသော အိမ်မြေနှင့်ပတ်သက်၍ အများသိစေရန်ကြေညာခြင်း

အထက်ဖော်ပြပါအိမ်မြေအား အမည်ပေါက်ပိုင်ရှင် ဦးစံမင်းထံမှ အရပ်ကတိစာချုပ် အဆက်ဆက်ဖြင့် ဝယ်ယူ၍ လက်ဝယ်ထားရှိပိုင်ဆိုင်သူ ဦးအောင်ဇေယျာဦး[၁၂/ရပသ(နိုင်)၁၂၀၁၃၅]ထံမှ ဝယ်ယူရန်အတွက် ကျွန်ုပ်၏မိတ်ဆွေဖြစ်သူ ဦးမောင်လှ[၁၂/သခန(ပြု)၀၀၀၃၉၇]မှ စရန်ငွေတစ်စိတ်တစ်ဒေသပေးချေထားပြီးဖြစ်ပါ၍ မြေကွက်ပိုင်ဆိုင်မှုနှင့်ပတ်သက်ပြီး ပိုင်ရေးဆိုင်ခွင့်ရှိသူမည်သူမဆို ယနေ့မှစ၍ (၁၄)ရက်အတွင်း မြေကွက်ပိုင်ဆိုင်မှုအထောက်အထားမူရင်းများနှင့်အတူ ကျွန်ုပ်ထံသို့ လူကိုယ်တိုင်လာရောက်ကန့်ကွက်နိုင်ပါကြောင်းနှင့် ကန့်ကွက်မည့်သူမရှိပါက အရောင်းအဝယ်အား ဥပဒေနှင့်အညီ ဆက်လက်ဆောင်ရွက်သွားမည်ဖြစ်ကြောင်း အသိပေးကြေညာအပ်ပါသည်။

လွှဲအပ်ညွှန်ကြားသူ	လွှဲအပ်ညွှန်ကြားချက်အရ
ဦးမောင်လှ	ဒေါ်ခင်မာလွင်(LL.B, D.B.L)
[၁၂/သခန(ပြု)၀၀၀၃၉၇]	တရားလွှတ်တော်ရှေ့နေ(စဉ်-၇၆၅၂)
အမှတ်-၃၀၇၊ အခန်း-၄(ဘီ)၊	အမှတ်-၁၉၂၊ ဗိုလ်ချုပ်လမ်း၊
ဇေယျမေတ္တာလမ်း၊ (၁)ရပ်ကွက်၊	(၂) ရပ်ကွက်၊ ရွှေပြည်သာ။
လှိုင်မြို့နယ်။	ဖုန်း-၀၉-၅၁၈၉၆၈၉

မြန်မာနိုင်ငံကျောက်မျက်ရတနာလုပ်ငန်းရှင်များအသင်းချုပ်၏ အသင်းဝင်/အသင်းသားများ အသင်းဝင်လက်မှတ် သက်တမ်းတိုးဆောင်ရွက်ကြရန် နှိုးဆော်ခြင်း

မြန်မာနိုင်ငံကျောက်မျက်ရတနာလုပ်ငန်းရှင်များအသင်းချုပ်၏ ဆဋ္ဌမသက်တမ်း အလုပ်အမှုဆောင်အဖွဲ့ ရွေးချယ်တင်မြှောက်ရေးကို အောင်မြင်စွာဆောင်ရွက်နိုင်ရန် အတွက် သက်တမ်းတိုးခြင်းကို Online စနစ်ဖြင့်သော်လည်းကောင်း၊ နေပြည်တော်အသင်းရုံး နှင့် ရန်ကုန်(ကမ္ဘာအေးရုံး)သို့ လူကိုယ်တိုင်လာရောက်၍သော်လည်းကောင်း (၃၁-၁၂-၂၀၂၁)ရက်နောက်ဆုံးထားပြီး သက်တမ်းတိုးဆောင်ရွက်ကြပါရန် နှိုးဆော်အပ်ပါသည်။

Online သက်တမ်းတိုးရန်

(၁) Email Address – mgjea.npt@gmail.com

(၂) Viber No: – 09-790690150

လူကိုယ်တိုင်လာရောက်သက်တမ်းတိုးရန်

(၁) မဏိရတနာကျောက်စိမ်းခန်းမ၊ သပြေကုန်း၊ ဇမ္ဗူသီရိမြို့နယ်၊ နေပြည်တော် ဖုန်း-၀၆၇-၄၃၂၃၈၇/၀၆၇-၄၃၂၃၈၂

(၂) မြန်မာ့ကျောက်မျက်ရတနာအရောင်းခန်းမ(ကမ္ဘာအေး) အမှတ်(၆၈)၊ ကမ္ဘာအေးဘုရားလမ်း၊ မရမ်းကုန်းမြို့နယ်၊ ရန်ကုန်မြို့ ဖုန်း-၀၁-၆၆၃၀၈၀

သက်တမ်းတိုးရာတွင် တင်ပြရမည့်အထောက်အထားများ

(၁) အသင်းဝင်ကတ်မူရင်း
Online ဖြင့် ဆောင်ရွက်ပါက အသင်းဝင်ကတ်မူရင်းအား Scan ဖတ်ပေးပို့ရန်
လူကိုယ်တိုင်လာရောက်ပါက အသင်းဝင်ကတ်မူရင်း ယူဆောင်လာပါရန်

(၂) မြန်မာ့ကျောက်မျက်ရတနာရောင်းဝယ်ရေးလုပ်ငန်းမှ ထုတ်ပေးသည့်လုပ်ငန်း လိုင်စင်/ခွင့်ပြုမိန့်(မိတ္တူ)

(၃) ကျောက်မျက်ရတနာလုပ်ငန်းနှင့်ပတ်သက်၍ ဝင်ငွေခွန်ဆောင်ထားသည့်ပြေစာ (မိတ္တူ)

မြန်မာနိုင်ငံကျောက်မျက်ရတနာလုပ်ငန်းရှင်များအသင်းချုပ်
အသင်းရေးရာဌာန၊ ၀၆၇-၄၃၂၃၈၇၊

ဖခင်အမည်မှန်

ညောင်လေးပင်မြို့ အ.ထ.က(၂) ဒသမတန်း(B)တွင် ပညာသင်ကြားနေသော မောင်ရန်နိုင်လင်း၏ ဖခင်အမည်မှန်မှာ ဦးဇော်မြင့်ဦး ဖြစ်ပါကြောင်း။ **ဦးဇော်မြင့်ဦး**

ဖခင်အမည်မှန်

မွန်ပြည်နယ်၊ ရေးမြို့၊ အ.ထ.က (၂)၊ Grade(7) စနစ်သစ်မှ မထယ်ဝါလွန်း၏ ဖခင်အမည်မှန်မှာ ဦးဝင်းမင်းသူ[၁၁/အမန(နိုင်)၀၄၆၄၅၃] ဖြစ်ပါကြောင်း။ **ဦးဝင်းမင်းသူ**

မိဘအမည်မှန်

လှိုင်ကော်မြို့၊ အ.ထ.က(၃)၊ Grade-3 မှ မဝင်းရီအောင်၏ မိဘအမည်မှန်မှာ ဦးအောင်ဇော်လင်း[၈/မဘန(နိုင်)၀၅၇၉၈၅]နှင့် ဒေါ်ချောချောစု [၂/လကန (နိုင်) ၀၅၁၈၆၆] ဖြစ်ပါကြောင်း။
ဦးအောင်ဇော်လင်း+ ဒေါ်ချောချောစု

ကန့်ကွက်နိုင်ပါသည်

ရန်ကုန်မြို့၊ ဒဂုံမြို့သစ်(မြောက်ပိုင်း)မြို့နယ်၊ မြေတိုင်းရပ်ကွက်အမှတ်(၄၃)၊ အေးရိပ်သာလမ်း၊ မြေကွက်အမှတ်(၁၃၈)ဟုခေါ်တွင်သော (၄၀ ပေ x ၆၀ ပေ)အကျယ်အဝန်းရှိ ဒေါ်စန်းရီ(AA-၀၅၇၂၁၁)အမည်ပေါက်ပါမစ်မြေကွက်နှင့် ယင်းမြေကွက်ပေါ်ရှိ အကျိုးခံစားခွင့်အရပ်ရပ်ကို အရောင်းအဝယ်ကတိစာချုပ်အဆက်ဆက်ဖြင့် လက်ရှိဝယ်ယူပိုင်ဆိုင်ထားသူ ဦးသန့်ဇင် [၁၂/အစန(နိုင်) ၁၆၅၀၁၁]မှ တရားဝင်လွှဲပြောင်းရောင်းချပိုင်ခွင့်ရှိသည်ဟု ဝန်ခံကတိပြုပြောဆိုလာရာ ကျွန်ုပ်တို့၏မိတ်ဆွေ ဖြစ်သူမှ အပြီးအပိုင်လွှဲပြောင်းဝယ်ယူရန်အတွက် စရန်ငွေအချို့ကို ပေးချေထားပြီးဖြစ်ပါသည်။ ၎င်းအရောင်းအဝယ်ကို ကန့်ကွက်လိုပါက ခိုင်လုံသောစာရွက်စာတမ်းအထောက်အထားမူရင်းများဖြင့် ဤကြော်ငြာပါသည့်နေ့မှစ၍ (၇)ရက်အတွင်း ကျွန်ုပ်တို့ထံသို့ လူကိုယ်တိုင်လာရောက်ကန့်ကွက်နိုင်ပါသည်။ သတ်မှတ်ရက်အတွင်း ကန့်ကွက်မည့်သူမရှိပါက အရောင်းအဝယ်ကို ပြီးဆုံးသည်အထိ ဥပဒေနှင့်အညီ ဆက်လက်ဆောင်ရွက်သွားမည်ဖြစ်ကြောင်း အများသိစေရန် ကြေညာအပ်ပါသည်။

လွှဲအပ်ညွှန်ကြားချက်အရ-

ဦးမောင်မောင်ချစ်(စလင်း)	**ဒေါ်မိုးယုနွယ်**
တရားလွှတ်တော်ရှေ့နေ (စဉ်-၇၇၄၇)	**တရားလွှတ်တော်ရှေ့နေ (စဉ်-၁၃၉၂၄)**
ဖုန်း-၀၉-၉၅၄၂၈၀၉၃၂	**LL.B,D.B.L,D.I.L,D.M.L,**
အမှတ်(၈၁)၊ တကောင်း(၅)လမ်း၊	**WIPO(Switzerland)**
(၅)ရပ်ကွက်၊ တောင်ဥက္ကလာပမြို့နယ်။	**ဖုန်း-၀၉-၄၂၀၀၈၀၀၉၃၂၊ ၀၉-၉၇၇၄၀၂၆၇၇**

Notice-အများသိစေရန် အသိပေးအကြောင်းကြားကြေညာခြင်း

ရန်ကုန်မြို့၊ ဗိုလ်တထောင်မြို့နယ်၊ (၆)ရပ်ကွက်၊ ဘိုကလေးဈေးလမ်း၊ အမှတ်(၃၄/၃၆/၃၈)၊ မြေတိုင်းရပ်ကွက်အမှတ်(၁၄-ဂျီ)၊ မြေကွက်အမှတ် no thern $\frac{1}{2}$ of II 15 (၆၀ နှစ်)ဂရန်မြေ အလျား (၅၀')xအနံ(၆၀')၊ ဧရိယာ(၃၀၀၀-စပေ)(၀.၀၆၉)ဧက မြေနှင့် ၈ ဒွိထပ်(ဒါဘာ)နှင့် လှေကားအခန်း (၂)ခန်းတို့၏ ပိုင်ရှင်မှာ ဦးခင်စိုးဦးဖြစ်ပြီး၊ အပျောက်စနစ်ဖြင့် ဝယ်ယူထားသော တိုက်ခန်း(၃၂)ခန်း၏ မြေနှင့်အဆောက်အဦ တစ်ခုလုံး၏ပိုင်ရှင်မှာ ဦးခင်စိုးဦးတစ်ဦးတည်းသာဖြစ်ပါသည်။

(၁၀-၃-၂၀၁၉)နေ့၌ မြေအမည်ပေါက် ပိုင်ရှင်နှင့်ကန်ထရိုက်တာ ဦးလှမောင်တို့မှ စာချုပ်ချုပ်ဆိုပြီးပေးအပ်ခဲ့ပါသည်။ ထိုစာချုပ်ကို (၂၄-၄-၂၀၁၉)နေ့၌ ဗိုလ်တထောင် မြို့နယ်၊ (၆)ရပ်ကွက်အုပ်ချုပ်ရေးမှူးရုံးတွင် မှတ်တမ်းတင်ထားပြီး (၁၉-၁၁-၂၀၁၉) နေ့၌ ဗိုလ်တထောင်မြို့နယ် အခွန်ဦးစီးရုံးတွင် မြို့နယ်အခွန်ဦးစီးအရာရှိနှင့် အသိသက်သေများ၏ရှေ့မှောက်တွင် အမည်ပေါက်ပိုင်ရှင်မှ ဦးခင်စိုးဦးကို အပြီးအပိုင်ပေးကမ်းသည့်စာချုပ်ကို လက်မှတ်ရေးထိုး၍ ဂရန်မူရင်း၊ ရန်ကုန်မြို့တော်စည်ပင်သာယာရေး ကော်မတီ၊ မြို့ပြစီမံကိန်းနှင့်မြေစီမံခန့်ခွဲမှုဌာနတွင် မြေအမည်ပေါက်ပိုင်ရှင်ကိုယ်တိုင် ထုတ်ယူခဲ့သော အပိုင်ပေးမြေပုံနှင့် အခြားအထောက်အထားများကို လက်ထိလက်ရောက် အပြီးအပိုင်စာချုပ်ချုပ်ဆို၍ ပေးအပ်ခဲ့ပါသည်။ မြို့နယ်အခွန်ဦးစီးကိုယ်တိုင် မှတ်တမ်းတင် ဓာတ်ပုံရိုက်နှိပ်ခဲ့ပါသည်။ အထက်တွင်ဖော်ပြထားသောပစ္စည်းကို (၁၉-၁၁-၂၀၁၉) နေ့မှစ၍ ဦးခင်စိုးဦး တစ်ဦးတည်းကသာပိုင်ရှင်ဖြစ်သည်။

အပျောက်စနစ်ဖြင့် ဝယ်ယူထားသော အခန်း(၃၂)ခန်း၏ ပိုင်ရှင်များသိစေရန် အသိပေးအကြောင်းကြားအပ်ပါသည်။ အထက်တွင်ဖော်ပြသော တိုက်ခန်း(၃၂)ခန်းကို ပြုပြင်ခြင်း၊ ဝယ်ယူခြင်း၊ ရောင်းချခြင်း၊ ပေးကမ်းခြင်း၊ လွှဲပြောင်းခြင်း၊ ငှားရမ်းနှင့် အခြားလိုအပ်သောကိစ္စရပ်များကိုဆောင်ရွက်ပါက ဦးခင်စိုးဦးကို အသိပေးအကြောင်းကြား၍ ဆောင်ရွက်ကြပါရန်နှင့် တိုက်ခန်းလခများကို ဦးခင်စိုးဦးအား ဆက်သွယ်၍ အမြန်ဆုံး ပေးသွင်းကြပါရန် အသိပေးအပ်ပါသည်။

ဆက်သွယ်ရန်- အမှတ်(၁၉)၊ အထက်မန္တလေးလမ်းသွယ်(၁)လမ်း၊ ကန်/မြောက် ရပ်ကွက်၊ မင်္ဂလာတောင်ညွန့်မြို့နယ်။ (ဖုန်း-၀၉-၉၄၀၀၇၃၈၂၅၁) ဦးခင်စိုးဦး၏ လွှဲအပ်ညွှန်ကြားချက်အရ-

ရှေ့နေဦးစိန်မောင်ဦး
(B.A,H.G.P,RL,D.B.L)၊ အထက်တန်းရှေ့နေ(စဉ်-၁၃၀၅၉)
အေးမေတ္တာလမ်း၊ အောင်ချမ်းသာ(၄)၊ သန်လျင်မြို့။
(ဖုန်း-၀၉-၂၅၄၂၆၅၄၄၈၊ ၀၉-၄၂၅၃၀၅၁၇၂)

ပျောက်ဆုံးကြောင်း

ပဲခူးတိုင်းဒေသကြီး၊ အုတ်တွင်းမြို့နယ်၊ မင်းဂံရိုးရပ်ကွက်နေ မောင်ဖြိုးကိုမင်း [၇/အတန(နိုင်)၁၅၅၅၀၅]၏ နိုင်ငံကူးလက်မှတ်နံပါတ်(မမှတ်မိ)မှာ ပျောက်ဆုံးသွားပါသဖြင့် တွေ့ရှိပါက အကြောင်းကြားပေးပါရန်။
ဖုန်း-၀၉-၆၆၆၃၆၁၀၄၁

တစ်ဦးတည်းဖြစ်ကြောင်း

အထက(၃) ပန်းဘဲတန်း G 4 မှ မောင်ဇာနည်ဝင်း၏ ဖခင်အမည်မှန်မှာ ဦးစိုးဝင်းနှင့် မိုဟာမက်အရှရဖ် [၁၀/မလမ (ဧည့်) ၀၀၀၁၆၈]မှာ တစ်ဦးတည်းဖြစ်ပါကြောင်း။

တစ်ဦးတည်းဖြစ်ကြောင်း

အထက(၃) ပန်းဘဲတန်း G 7 မပုလဲဝင်း၏ ဖခင်အမည်မှန်မှာ ဦးစိုးဝင်းနှင့် မိုဟာမက်အရှရဖ် [၁၀/မလမ(ဧည့်)၀၀၀၁၆၈]မှာ တစ်ဦးတည်းဖြစ်ပါကြောင်း။

တစ်ဦးတည်းဖြစ်ကြောင်း

အထက(၃) ပန်းဘဲတန်း G 9 မှ မဇာခြည်ဝင်း၏ ဖခင်အမည်မှန်မှာ ဦးစိုးဝင်းနှင့် မိုဟာမက်အရှရဖ် [၁၀/မလမ(ဧည့်)၀၀၀၁၆၈]မှာ တစ်ဦးတည်းဖြစ်ပါကြောင်း။

တောတောင် ပျက်ပြုန်း မြေဆီ သုဉ်း၏

မြန်မာနိုင်ငံကြက်ခြေနီအသင်း အိတ်ပိတ်တင်ဒါခေါ်ယူခြင်း

၁။ ရန်ကုန်မြို့၊ ဗိုလ်တထောင်မြို့နယ်၊ မြန်မာနိုင်ငံကြက်ခြေနီအသင်း(ရန်ကုန်ရုံးခွဲ) အဆောက်အဦအပြင်ဘက် ဆေးသုတ်ခြင်း လုပ်ငန်းဆောင်ရွက်ရန်အတွက် အိတ်ပိတ်တင်ဒါတင်သွင်းရန် ဖိတ်ခေါ်အပ်ပါသည်။

၂။ တင်ဒါပုံစံများထုတ်ယူရမည့် အချိန်နှင့်နေ့ရက်	-(၂၂-၁၁-၂၀၂၁)ရက်၊ နံနက်(၁၀)နာရီမှ ညနေ(၃)နာရီအထိ
တင်ဒါပုံစံများ နောက်ဆုံးထုတ်ယူရမည့် အချိန်နှင့်နေ့ရက်	-(၂၉-၁၁-၂၀၂၁)ရက်၊ နံနက်(၁၀)နာရီမှ ညနေ(၃)နာရီအထိ
တင်ဒါပုံစံများ နောက်ဆုံးတင်သွင်းရမည့် အချိန်နှင့်နေ့ရက်	- (၂-၁၂-၂၀၂၁)ရက်၊ မွန်းတည့်(၁၂)နာရီတိတိ
တင်ဒါပုံစံများကို ထုတ်ယူရမည့်နေရာ	-မြန်မာနိုင်ငံကြက်ခြေနီအသင်း၊ ရန်ကုန်ရုံးခွဲ အမှတ်-၄၂၊ ကမ်းနားလမ်း၊ စတုတ္ထအထပ်၊ ဗိုလ်တထောင်မြို့နယ်၊ ရန်ကုန်မြို့။ ဆက်သွယ်ရန်- ဦးသန်းဇော်၊ ၀၉- ၄၂၀ ၀၉၇ ၄၀၉

၃။ တင်ဒါစည်းမျဉ်းစည်းကမ်းချက်များနှင့် လုပ်ငန်းများ အသေးစိတ်ကို သိရှိရန် ဖုန်းအမှတ်-၀၉- ၄၂၀၀၉၇၄၀၉ သို့ ရုံးချိန်အတွင်း စုံစမ်းနိုင်ပါသည်။

ဝယ်ယူရေးနှင့် ထုခွဲရောင်းချရေးကော်မတီ
မြန်မာနိုင်ငံကြက်ခြေနီအသင်း

ပြည်ထောင်စုသမ္မတမြန်မာနိုင်ငံတော်အစိုးရ နေပြည်တော်စည်ပင်သာယာရေးကော်မတီ ဈေးများဌာန
ကော်မတီပိုင်ဆိုင်ခန်းများအဖြစ်သတ်မှတ်ကြောင်းကြော်ငြာခြင်း

၁။ နေပြည်တော်စည်ပင်သာယာရေးကော်မတီ၊ ဈေးများဌာနကွပ်ကဲမှုအောက် ပုဗ္ဗသီရိဈေးတွင် စီမံခန့်ခွဲမှုကော်မတီအစည်းအဝေးအမှတ်စဉ်(၄၆/၂၀၂၀)အရ ယာယီချိတ်ပိတ်စာရင်းမှ ပယ်ဖျက်ပြီးဖြစ်သော ဆိုင်ခန်းရှင် **ဦးစန်းလင်း ဆိုင်ခန်းအမှတ်၊ ရုံ-၁၁(၁၀၊ ၁၁)ဆိုင်ခန်း(၂)ခန်းကို** ဆိုင်ခန်းငှားရမ်းခ၊ ရက်လွန်ဒဏ်ကြေးနှင့် မှတ်ပုံတင်ကြေးတို့အား အပြေအကျေပေးသွင်းရန် အကြောင်းကြားခဲ့သော်လည်း လာရောက်ပေးဆောင်ခြင်းမရှိသဖြင့် ကော်မတီမှထုတ်ပြန်ထားသည့် အမိန့်ကြော်ငြာစာအမှတ်(၃၉/၂၀၁၆) ကော်မတီပိုင်ဈေးများဆိုင်ရာစည်းကမ်းများ (Bye-Law)အပိုဒ် ၁၄၊ ၁၅ အရ ကော်မတီပိုင်ဆိုင်ခန်းများအဖြစ် ပြန်လည်သိမ်းယူရန် စီမံခန့်ခွဲမှုကော်မတီအစည်းအဝေးအမှတ်စဉ်(၃၄/၂၀၂၁)တွင် ခွင့်ပြုထားပြီးဖြစ်ပါသည်။

၂။ သို့ဖြစ်ပါ၍ ပုဗ္ဗသီရိဈေးရှိ အထက်အပိုဒ်-၁ ပါ ဆိုင်ခန်း(၂)ခန်းအား နေပြည်တော်စည်ပင်သာယာရေးနယ်နိမိတ်အတွင်း ကော်မတီပိုင်ဈေးများတည်ဆောက်ခြင်း၊ ပြင်ဆင်ထိန်းသိမ်းခြင်းနှင့် စီမံခန့်ခွဲခြင်းဆိုင်ရာစည်းကမ်းများ အပိုဒ်-၁၄၊ ၁၅ အရ **ဆိုင်ခန်းအငှားချထားခြင်းမှပယ်ဖျက်၍ ကော်မတီပိုင်ဆိုင်ခန်းများအဖြစ် သတ်မှတ်ကြောင်း** ကြေညာအပ်ပါသည်။

ဈေးများဌာန
နေပြည်တော်စည်ပင်သာယာရေးကော်မတီ

ကန့်ကွက်နိုင်ပါကြောင်း

ရန်ကုန်မြို့၊ ဒဂုံမြို့သစ်(အရှေ့ပိုင်း)မြို့နယ်၊ မြေတိုင်းရပ်ကွက်အမှတ်-၅၊ မြေကွက်အမှတ်-၄၀၃၊ မြေအမျိုးအစား-နှစ်(၆၀)ဂရန်မြေ၊ ဧရိယာ(၀.၀၅၆)ဧက၊ အကျယ် (၄၁x၆၀)ပေအနက် တရားဝင်မခွဲမစိတ်ရသေးသောမြေ၏ (ခေါင်းရင်းဘက်ခြမ်း) အကျယ်ပေ(၂၁ x ၆၀) မြေအစိတ်အပိုင်းအပါအဝင် ယင်းမြေပေါ်ရှိ အမှတ်(၄၀၃)၊ မဥ္ဇူလမ်း၊ ၅-ရပ်ကွက်၊ ဒဂုံမြို့သစ်(အရှေ့ပိုင်း)မြို့နယ်၊ ရန်ကုန်မြို့ ဟုခေါ်တွင်သော မြေနှင့်အကျိုးခံစားခွင့်အရပ်ရပ်တို့သည် မြို့မြေစာရင်းတွင် ဦးသိန်းအောင်(AC-၀၃၂၆၅၂) အမည်ပေါက်လျက်ရှိပြီး ၎င်းထံမှ အရပ်ကတိအရောင်းအဝယ်စာချုပ်အဆက်ဆက်အရ ဝယ်ယူထားသူ ဦးတင်စိုးအောင်[၁၂/ကမရ(နိုင်)၀၄၃၂၃၉]မှ မိမိတစ်ဦးတည်းလက်ဝယ်ထားရှိပိုင်ဆိုင်၍ လွှဲပြောင်းရောင်းချပိုင်ခွင့်ရှိကြောင်း ဝန်ခံပြောဆိုသဖြင့် ကျွန်ုပ်တို့မိတ်ဆွေက ဝယ်ယူရန်စရန်ငွေတစ်စိတ်တစ်ဒေသပေးချေထားပြီးဖြစ်ပါ၍ အကျိုးသက်ဆိုင်ခွင့်ရှိသူ မည်သူမဆို ခိုင်လုံသောစာရွက်စာတမ်းအထောက်အထားမူရင်းများနှင့်တကွ ကျွန်ုပ်တို့ထံသို့ (၇)ရက်အတွင်း ကန့်ကွက်အရေးဆိုနိုင်ပါသည်။ ကန့်ကွက်ခြင်းမရှိပါက ဥပဒေနှင့်အညီ အရောင်းအဝယ်ဆက်လက်ပြုလုပ်သွားမည်ဖြစ်ကြောင်း သိစေအပ်ပါသည်။

လွှဲအပ်ညွှန်ကြားချက်အရ-

ဦးအေးမင်းဇော်	**ဦးကျော်မင်းနိုင်**
အထက်တန်းရှေ့နေ(စဉ်-၄၈၉၃၉)	**အထက်တန်းရှေ့နေ(စဉ်-၄၈၈၈၀)**

အမှတ်(၄၆)၊ ပထမထပ်(ဝဲ)၊ မဟာဗန္ဓုလပန်းခြံလမ်း၊
ကျောက်တံတားမြို့နယ်၊ ရန်ကုန်မြို့။

ကန့်ကွက်နိုင်ကြောင်းကြော်ငြာ

ဒဂုံမြို့သစ်(တောင်ပိုင်း)မြို့နယ်၊ မြေတိုင်းရပ်ကွက်အမှတ် ၁၄၁/၂၊ မြေကွက်အမှတ် ၂၃၇၊ မြေကွက်တည်နေရာအမှတ်(၂၃၇)၊ (၁၄၁/၂)ရပ်ကွက်၊ ဒဂုံမြို့သစ်(တောင်ပိုင်း) ဦးဝင်းမြင့် [၁၂/လမတ(နိုင်)၀၁၆၂၅၆]အမည်ပေါက်ပါမစ်မြေအား ပါမစ်မြေအမည်ပေါက် ဦးဝင်းမြင့် [၁၂/လမတ(နိုင်)၀၁၆၂၅၆]မှ မိသားစုဓာတ်ပုံ၊ ရွှေ့ပြောင်းမည့်သူများ၏ ရာဇဝင်အကျဉ်းချုပ်သာတင်ပြ၍ (အိမ်ရာဆောက်လုပ်နေထိုင်ခွင့်၊ မှီခိုသူများစာရင်း ပါဝင်ခြင်းမရှိပါ။) ပါမစ်မစုံဖြင့် ဂရန်သစ်လျှောက်ထားခြင်းအား မြေပြင်ကွင်းဆင်းစစ်ဆေးရာ မြေကွက်လပ်ဖြစ်ပြီး ကျောက်တိုင်သံဆူးကြိုး ကာရံထားကြောင်းတင်ပြ၍ ပါမစ်မစုံဖြင့် ဂရန်သစ်လျှောက်ထားလာရာ တရားဝင်ခိုင်လုံသော အထောက်အထားများဖြင့် ဤကြော်ငြာပါသည့်နေ့မှစ၍ (၇)ရက်အတွင်း ကန့်ကွက်နိုင်ပါကြောင်းနှင့် ကန့်ကွက်မှုမရှိပါက လုပ်ထုံးလုပ်နည်းအတိုင်း ဆက်လက်ဆောင်ရွက်ပေးမည်ဖြစ်ပါကြောင်း အသိပေးကြေညာအပ်ပါသည်။

ဌာနမှူး(ဒုတိယညွှန်ကြားရေးမှူးချုပ်)
မြို့ပြမြေစီမံခန့်ခွဲမှုဌာန
ရန်ကုန်မြို့တော်စည်ပင်သာယာရေးကော်မတီ

ကန့်ကွက်နိုင်ပါကြောင်း

ရန်ကုန်မြို့၊ ဒဂုံဆိပ်ကမ်းမြို့နယ်၊ (၈၅)ရပ်ကွက်၊ အမှတ်(၁၁၄၀) ရှိ (၄၀ပေx၆၀ပေ)ရှိပါမစ်မြေကွက်၏ အကျိုးခံစားခွင့် အရပ်ရပ် အားလုံးတို့ကို လွှဲပြောင်းရောင်းချပိုင်ခွင့်ရှိသည်ဟု ဝန်ခံကမ်းလှမ်းသူဖြစ်သော ဒေါ်ခင်နှင်းအေး (၁၂/ဒဂတ(နိုင်) ၀၀၄၅၀၁)ထံမှကျွန်ုပ်၏မိတ်ဆွေဖြစ်သူ ဒေါ်ခင်ခင်သွယ် (၅/တဆန(နိုင်)၁၁၃၄၇၃)မှ အပြီးအပိုင်ဝယ်ယူရန်အတွက် စရန်ငွေ တစ်စိတ်တစ်ဒေသကို ပေးချေထားပြီး ဖြစ်ပါ၍ ကန့်ကွက်လိုသူများရှိပါက ဤကြော်ငြာပါသည့်ရက်မှ (၇)ရက်အတွင်း ပိုင်ဆိုင်မှု အထောက်အထား (မူရင်း)များဖြင့် ကျွန်ုပ်ထံသို့ကိုယ်တိုင်လာရောက် ကန့်ကွက်နိုင်ပါသည်။ သတ်မှတ်ရက်ထက်ကျော်လွန်ပါက အရောင်းအဝယ်ကို ပြီးဆုံးသည် အထိ ဥပဒေနှင့်အညီ ဆက်လက်ဆောင်ရွက်သွားမည် ဖြစ်ပါကြောင်း အများသိစေရန် ကြေညာအပ်ပါသည်။

လွှဲအပ်ညွှန်ကြားချက်အရ -
ဦးသူရဝင်း(B.A, B.Sc(Hons), DBL(Credit), PGDL, Online LLB(Q), LLM (1st year)(Commercial Law), (WIPO) (Switzerland)
အထက်တန်းရှေ့နေ(စဉ်- ၄၉၄၂၅)
အမှတ်(၂၇)၊အောင်သပြေအရှေ့(၁)လမ်း၊၇(အရှေ့)၊သာကေတမြို့နယ်။
ဖုန်း-၀၉ ၄၂၀၀၁၈၄၆၅၊ ၀၉ ၇၇၇၇၇၈၄၀၉

ကုန်အမှတ်တံဆိပ်သတိပေးကြေညာချက်

ဧရာဝတီတိုင်းဒေသကြီး၊ ညောင်တုန်းမြို့နယ်၊ ရေကျော်ကျေးရွာနေ ဦးကျော်မိုး [၁၄/ညတန(နိုင်)၁၀၀၅၃၄]သည် အောက်ဖော်ပြပါ ကုန်အမှတ်တံဆိပ် အမည်အမှတ်အသားကို ရန်ကုန်မြို့စာချုပ်စာတမ်းများမှတ်ပုံတင်ရုံးတွင် မှတ်ပုံတင်အမှတ်(၄/၃၄၁၇)ဖြင့် (၇-၁၀-၂၀၂၁)ရက်နေ့က တရားဝင်မှတ်ပုံတင်သွင်းထားပြီးဖြစ်ပါသည်-

အထက်ဖော်ပြပါ **“လွင်မိုး” သောက်ရေသန့်** တံဆိပ်အမည်အမှတ်အသားကို အသုံးပြုပြီး ရေသန့်ကို သောက်ရေသန့်ဘူးဆိုဒ်အမျိုးမျိုးတို့ဖြင့် ထုတ်လုပ်၍ ရန်ကုန်မြို့နှင့် ပြည်ထောင်စုသမ္မတမြန်မာနိုင်ငံတစ်ဝန်းလုံးတွင် ဖြန့်ချီရောင်းချလျက်ရှိပါသည်။ သို့ဖြစ်ပါ၍ မည်သူမဆို ဖော်ပြပါ တံဆိပ်အမည်အမှတ်အသားကို အားလုံးကိုဖြစ်စေ၊ တစ်စိတ်တစ်ဒေသကိုဖြစ်စေ၊ တိုက်ရိုက်ဖြစ်စေ၊ သွယ်ဝိုက်၍ဖြစ်စေ ဆင်တူယိုးမှားတုပပြုလုပ်သုံးစွဲခြင်းမပြုလုပ်ရန် သတိပေးတားမြစ်အပ်ပါသည်။ လိုက်နာခြင်းမရှိပါက တည်ဆဲဥပဒေများနှင့်အညီ ထိရောက်စွာအရေးယူဆောင်ရွက်သွားမည်ဖြစ်ကြောင်း သတိပေးကြေညာအပ်ပါသည်။

လွှဲအပ်ညွှန်ကြားချက်အရ-
ဒေါ်ခင်မာမာ(တရားလွှတ်တော်ရှေ့နေ- စဉ်- ၁၃၄၈၆)
B.Econ,H.G.P,D.B.L,P.G.D.L,D.L 101 WIPO (Geneva)
KhaymarwadiLawfirm
အမှတ်(၁၀၂/က)၊ မဟာဗောဂလမ်း၊ (၈)ရပ်ကွက်၊ မရမ်းကုန်းမြို့နယ်၊ ရန်ကုန်မြို့။ ဖုန်း-၀၉-၄၄၃၀၃၅၆၅၈၊ ၀၉-၇၆၆၁၇၉၃၉၇

သားအဖြစ်မှ အမွေပြတ်စွန့်လွှတ်ခြင်း

ရန်ကုန်မြို့၊ ဒေါပုံမြို့နယ်၊ ဆေးစက်ရပ်ကွက်၊ သခင်မြ (၂)လမ်း၊ အမှတ်(၁၁၄)နေ ဦးဇော်ဝင်းဌေး [၁၄/ကလန(နိုင်)၀၇၄၇၇၀]နှင့် ဒေါ်ခင်ရွှေရီ [၁၃/တကန(နိုင်)၀၇၀၆၂၄]တို့၏သား မောင်ကောင်းခန့်ဝင်း [၁၂/ဒပန(နိုင်) ၀၆၀၅၆၂]သည် မိဘ၏ဆိုဆုံးမမှုကို နားမထောင်ဘဲ အကြိမ်ကြိမ်စိတ်ဆင်းရဲအောင် ပြုမူသွားပါသဖြင့် သားအဖြစ်မှ အမွေပြတ်စွန့်လွှတ်လိုက်သည်။ နောက်နောင် ၎င်းနှင့်သက်ဆိုင်သည့်ကိစ္စရပ်များအား တာဝန်ယူမည်မဟုတ်ကြောင်း ကြေညာအပ်ပါသည်။

ဦးဇော်ဝင်းဌေး- ဒေါ်ခင်ရွှေရီ

ကန့်ကွက်နိုင်ပါသည်

ရန်ကုန်မြို့၊ ဒဂုံမြို့သစ်(တောင်ပိုင်း)မြို့နယ်၊ (၁၉)ရပ်ကွက်၊ နံ့သာမြိုင်လမ်း၊ အမှတ်(၄၉၉/ခ) ဟုခေါ်တွင်သော အကျယ်အဝန်း ပေ(၂၀ ½ x ၆၀) (၁၂၃၀)စတုရန်းပေရှိ ဦးစိန်ဝင်းအမည်ပေါက် ဂရန်မြေ နှင့်၎င်းမြေပေါ်ရှိ နေအိမ်အပါအဝင် အကျိုးခံစားခွင့်အရပ်ရပ်အား တရားဝင်ပိုင်ဆိုင်ပြီး လွှဲပြောင်းရောင်းချပိုင်ခွင့်ရှိသည့် ဝန်ခံကတိပြုသူ ဦးစိုးဝင်း [၁၂/ဥကတ(နိုင်)၁၈၈၄၈၃] ကိုင်ဆောင်သူထံမှ ကျွန်ုပ်၏မိတ်ဆွေဖြစ်သူက အပြီးအပိုင်ဝယ်ယူရန်အတွက် စရန်ငွေပေးချေထားပြီးဖြစ်ပါသည်။ အဆိုပါမြေနှင့်နေအိမ်၏ အရောင်းအဝယ်ကိစ္စနှင့်ပတ်သက်၍ ပိုင်ရေးဆိုင်ခွင့်ရှိသူ မည်သူမဆို ကန့်ကွက်လိုပါက ခိုင်လုံသောစာချုပ်စာတမ်းအထောက်အထားမူရင်းများဖြင့် ဤကြော်ငြာပါသည့်နေ့မှ (၇)ရက်အတွင်း ကျွန်ုပ်ထံသို့ ကိုယ်တိုင်လာရောက်ကန့်ကွက်နိုင်ပါသည်။ သတ်မှတ်ရက်ကျော်လွန်ပါက အရောင်းအဝယ်အား ဥပဒေနှင့်အညီ ပြီးမြောက်အောင် ဆက်လက်ဆောင်ရွက်သွားမည်ဖြစ်ကြောင်း အများသိစေရန် ကြေညာအပ်ပါသည်။

ဒေါ်တင်တင်သိန်း[၆/ထဝန(နိုင်)၀၃၉၂၄၇]၏ လွှဲအပ်ညွှန်ကြားချက်အရ-
ဦးအောင်ဇော်ဝင်း(LL.B)
တရားလွှတ်တော်ရှေ့နေ(စဉ်-၁၅၇၈၂)
အမှတ်(၁၅)၊ ခိုင်ရွှေဝါလမ်းမကြီး၊ မြဥယျာဉ်စိုက်ပျိုးရေးခြံ၊ ၄/ရပ်ကွက်၊ မြောက်ဥက္ကလာပမြို့နယ်၊ ရန်ကုန်မြို့။
Ph:09-73010778,09-258465871

“သားအဖြစ်မှအမွေပြတ်စွန့်လွှတ်ကြောင်း အများသိစေရန်ကြေညာခြင်း”

မကွေးတိုင်းဒေသကြီး၊ အောင်လံမြို့နယ်၊ ကန်ကြီးရပ်ကွက်နေ၊ ဒေါ်တင်နွဲ့ရီ [၈/ဆပဝ(နိုင်) ၀၀၉၆၉၉]၏ လွှဲအပ်ညွှန်ကြားချက်အရ အောက်ပါအတိုင်းအများသိစေရန် ကြေညာအပ်သည်မှာ-

ကျွန်ုပ်အမှုသည် ဒေါ်တင်နွဲ့ရီ၏သားဖြစ်သူ မောင်ချမ်းလင်းဝေဇော်သည် မိခင်ဖြစ်သူ၏ ဆိုဆုံးမမှုများကိုမနာခံဘဲမိခင်အားနေ့စဉ်နှင့်အမျှစိတ်ဆင်းရဲအောင်အမျိုးမျိုးပြုလုပ်သည့်အပြင် ၎င်းသဘောဆန္ဒအလျောက် နေအိမ်မှ ထွက်ခွာသွားပါသဖြင့် ယနေ့မှစ၍ သားအဖြစ်မှ အမွေပြတ်စွန့်လွှတ်လိုက်ပါကြောင်းနှင့် နောက်နောင် ၎င်းနှင့်ပတ်သက်သည့်ကိစ္စအဝဝကို လုံးဝတာဝန်ယူဖြေရှင်းပေးမည်မဟုတ်ကြောင်း အများသိစေရန် ကြေညာအပ်ပါသည်။

လွှဲအပ်ညွှန်ကြားချက်အရ-

ဒေါ်ကေရီမျိုးထွန်း(LL.B)	**ဒေါ်ဝါဝါထွန်း(LL.B)**
တရားလွှတ်တော်ရှေ့နေ	**တရားလွှတ်တော်ရှေ့နေ**
(စဉ်-၁၅၅၈၇/၂၇-၆-၂၀၁၉)	**(စဉ်-၁၅၅၆၃/၂၇-၆-၂၀၁၉)**
တိုက်အမှတ်(၂၂-က)၊ မြင်တော်သာလမ်းနှင့် (၇)ဈေးလမ်းထောင့်၊ ၆/အနောက်ရပ်ကွက်၊ သာကေတမြို့နယ်၊ ရန်ကုန်မြို့။	**အမှတ်(၁၂၅၆)၊ ဗိုလ်ချိုလမ်း၊ (၄၆)ရပ်ကွက်၊ ဒဂုံမြို့သစ် (မြောက်ပိုင်း)မြို့နယ်၊ ရန်ကုန်မြို့။**
Ph: 09-428935677	**Ph: 09-422381900, 09- 259094794**

အများသိစေရန် ကြေညာခြင်း

ရန်ကုန်မြို့၊ လှိုင်မြို့နယ်၊ (၁၆)ရပ်ကွက်၊ မာလာမြိုင်(၅)လမ်း၊ အမှတ်(၉)ရှိ ဒေါ်ခင်မေသက် အမည်ပေါက် မြေကွက်ပေါ်တွင် ဆောက်လုပ်ထားသည့် (၂)ခန်းတွဲ (၃)ထပ်တိုက်၏ မြေညီထပ်-A၊ (ခြေရင်းခန်း)ဟုခေါ်တွင်သော အလျား(၁၁')xအနံ(၅၀')x အမြင့်(၁၄')အကျယ်အဝန်းရှိ တိုက်ခန်း(၁)ခန်းအပါအဝင် အကျိုးခံစားခွင့်အရပ်ရပ် အားလုံးတို့အား (၈-၁-၂၀၀၈)ရက်စွဲပါ နှစ်ဦးသဘောတူ “အခန်းပေး/အခန်းယူ/ အဆောက်အဦ ဆောက်လုပ်ရန်မြေရှင်နှင့် ကန်ထရိုက်တာ နှစ်ဦးသဘောတူကတိစာချုပ်”အရ ကန်ထရိုက်တာ အကျိုးခံစားခွင့်ရှိသော တိုက်ခန်းဖြစ်ပြီး၊ အဆိုပါတိုက်ခန်းအား ကန်ထရိုက်တာဖြစ်သူ ဦးဇော်ဝင်းနှင့် ဦးတင်ထွန်းတို့ထံမှ ဒေါ်စန်းရီ[၁၂/ဥကတ(နိုင်)၀၄၀၈၉၃] ကိုင်ဆောင်သူက (၁၀-၆-၂၀၁၀)ရက်နေ့တွင်လည်းကောင်း၊ ဒေါ်စန်းရီထံမှ ဦးစန်းထွန်း [၉/မလန(နိုင်)၁၂၂၁၄၆)] ကိုင်ဆောင်သူက (၂၈-၁၀-၂၀၁၀)ရက်တွင်လည်းကောင်း၊ ဦးစန်းထွန်းထံမှ ဦးကျော်ကျော်မြင့် [၁၂/ဥကတ(နိုင်)၀၆၁၆၆၅] ကိုင်ဆောင်သူက (၂၀-၁၂-၂၀၁၁)ရက်တွင်လည်းကောင်း အဆင့်ဆင့်ဝယ်ယူပိုင်ဆိုင်ခဲ့ပြီး ဦးကျော်ကျော်မြင့်မှ ယနေ့အချိန် အထိ လက်ဝယ်ထားရှိပိုင်ဆိုင် အကျိုးခံစားလျက်ရှိပြီး လွှဲပြောင်းရောင်းချပိုင်ခွင့်ရှိကြောင်း၊ အရှုပ်အရှင်းပြဿနာတစ်စုံတစ်ရာကင်းရှင်းပါကြောင်း ဝန်ခံကတိပြုလျက် လွှဲပြောင်းရောင်းချရန် အဆိုပြုကမ်းလှမ်းလာသည်ကို ကျွန်ုပ်မိတ်ဆွေမှဝယ်ယူရန် သဘောတူညီသည့်အလျောက် တိုက်ခန်းတန်ဖိုး၏ တစ်စိတ်တစ်ဒေသအဖြစ် စရန်ငွေ အချို့အဝက်အား ပေးချေပြီးဖြစ်ပါသဖြင့် အဆိုပါတိုက်ခန်း၏ အရောင်းအဝယ်ပြုလုပ်ခြင်းကိစ္စနှင့်ပတ်သက်၍ အကျိုးခံစားခွင့်ရှိသူမည်သူမဆို ခိုင်လုံသောစာရွက်စာတမ်းအထောက်အထား(မူရင်း)များနှင့်တကွ ဤကြော်ငြာပါသည့်နေ့မှ (၁၄)ရက်အတွင်း လာရောက်ကန့်ကွက်နိုင်ပါသည်။ သတ်မှတ်ရက်အတွင်း လာရောက်ကန့်ကွက်ခြင်းမရှိပါက အရောင်းအဝယ်ပြုလုပ်ခြင်းကိစ္စအား ဥပဒေနှင့်အညီ ဆက်လက်ဆောင်ရွက်သွားမည်ဖြစ်ကြောင်း အများသိစေရန် ကြေညာအပ်ပါသည်။

လွှဲအပ်ညွှန်ကြားချက်အရ-
ဒေါ်စန်းသီတာမြင့်(LL.B)(၃၀-၁၁-၁၆)
အထက်တန်းရှေ့နေ(စဉ်-၄၈၂၈၁/၁၆)
အမှတ်(၁၂၁၂/ပထပ်)၊ ရတနာပုံ(၂)လမ်း၊ သာကေတမြို့နယ်၊ ရန်ကုန်မြို့။
ဖုန်းနံပါတ်-၀၉-၄၀၁၆၀၀၄၂၆၊ ၀၉-၇၅၃၆၃၀၃၄၁

ဖြည့်စွက်ကြေညာခြင်း

လျှပ်စစ်နှင့်စွမ်းအင်ဝန်ကြီးဌာန၊ မြန်မာ့ရေနံဓာတုဗေဒလုပ်ငန်းမှ လစ်လပ်လျက်ရှိသော ရာထူးနေရာများအတွက် ၁၁-၁၁-၂၀၂၁ရက်တွင် မြန်မာ့အလင်းနှင့်ကြေးမုံသတင်းစာများ၌ ကြေညာ၍ လျှောက်လွှာခေါ်ယူခဲ့သည့် စာပိုဒ်(၁)မှ အောက်ဖော်ပြပါ ရာထူးနေရာများအတွက် ပညာအရည်အချင်းအား ယှဉ်တွဲပါအတိုင်း ဖြည့်စွက်ပြင်ဆင်ကြောင်း အသိပေးကြေညာအပ်ပါသည်-

စဉ်	ခန့်ထားမည့်ရာထူး	လစာနှုန်း	ပညာအရည်အချင်း	လစ်လပ်နေရာ
(က)	ကွန်ပျူတာ လုပ်ဆောင်ရေးမှူး	၂၁၆၀၀၀-၂၀၀၀-၂၂၆၀၀၀	B.C.Sc/B.C.Tech/ B.E(IT)	ကျား/မ ၁၀
(ခ)	လျှပ်စစ်ကျွမ်းကျင် (၂)	၂၁၆၀၀၀-၂၀၀၀-၂၂၆၀၀၀	B.E(E.P)/B.E(E.C)	ကျား/မ ၁၀
(ဂ)	ဓာတ်ခွဲခန်းကျွမ်းကျင် (၂)	၂၁၆၀၀၀-၂၀၀၀-၂၂၆၀၀၀	M.Sc(I.C)/ M.Sc(Chem)/ B.E(Chem)	ကျား/မ ၅

မြန်မာ့ရေနံဓာတုဗေဒလုပ်ငန်း
လျှပ်စစ်နှင့်စွမ်းအင်ဝန်ကြီးဌာန

ကန့်ကွက်နိုင်ပါသည်

ရန်ကုန်မြို့၊ သာကေတမြို့နယ်၊ လှူနေရပ်ကွက်အမှတ်-မြခွာညိုအိမ်ရာစီမံကိန်း၊ မြေတိုင်းရပ်ကွက်အမှတ်(၇အနောက်)၊ မြေကွက်အမှတ်(၈၀-က) ဧရိယာ(၀.၁၄၂၈ဧက)၊ စတုရန်းပေ(၆၁၇၅)ပေအကျယ်အဝန်းရှိ ဦးဇော်ထွန်းအမည်ပေါက်နှစ်(၆၀)ဂရန်မြေကွက်အား ဦးဇော်ထွန်းကွယ်လွန်သဖြင့် ၎င်း၏တရားဝင်ဇနီးဖြစ်သူ ဒေါ်ဌေးဌေးကြည် [၁၂/ကမရ(နိုင်)၁၀၅၈၅၅]မှ ရန်ကုန်မြို့စာချုပ်စာတမ်းမှတ်ပုံတင်ရုံး၏ အမွေဆက်ခံပိုင်ဆိုင်ကြောင်း ကြေညာစာချုပ်အမှတ်(၅၆၃၇/၂၀၁၆)(၁၆-၉-၂၀၁၆) ဖြင့် ရောင်းချပိုင်ခွင့်ရှိသော မြေကွက်ဖြစ်ကြောင်းဝန်ခံကတိပြုပါသဖြင့် ကျွန်ုပ်မိတ်ဆွေမှ ဝယ်ယူရန်အတွက် စရန်ငွေတချို့ပေးချေထားပြီးဖြစ်ပါသည်။ ယင်းမြေကွက်နှင့်ပတ်သက်၍ ကန့်ကွက်မှုတစ်စုံတစ်ရာရှိပါက ခိုင်လုံသော စာရွက်စာတမ်း(မူရင်း)များဖြင့် ဤကြေညာပါသည့်နေ့ရက်မှ(၁၄)ရက်အတွင်း ကျွန်ုပ်ထံသို့ လူကိုယ်တိုင်လာရောက်ကန့်ကွက်နိုင်ပါသည်။ ကန့်ကွက်မှုမရှိပါက ဤအရောင်းအဝယ်ကို ဥပဒေနှင့်အညီ ဆက်လက်ဆောင်ရွက်သွားမည်ဖြစ်ပါသည်။

လွှဲအပ်ညွှန်ကြားချက်အရ
ဒေါ်ဌေးဌေးမြင့် LL.B,LL.M,DCBL(UK)
တရားလွှတ်တော်ရှေ့နေ(စဉ်-၁၄၁၉၃)
အမှတ်-၁၈၉/၁၉၅၊ ၁၀ လွှာ(အေ)၊ ပန်းဆိုးတန်းအော့ဖစ်တာဝါ၊ ပန်းဆိုးတန်းလမ်း၊ ကျောက်တံတားမြို့နယ်၊ ရန်ကုန်မြို့။
ဖုန်း-၀၉-၄၅၀၀၅၀၇၉၈

ကန့်ကွက်နိုင်ပါသည်

ရန်ကုန်မြို့၊ သာကေတမြို့နယ်၊ လှူနေရပ်ကွက်အမှတ်-မြခွာညိုအိမ်ရာစီမံကိန်း၊ မြေတိုင်းရပ်ကွက်အမှတ်(၇အနောက်)၊ မြေကွက်အမှတ်(၈၀-ခ) ဧရိယာ(၀.၁၄၆ဧက)၊ စတုရန်းပေ(၆၃၅၀)ပေအကျယ်အဝန်းရှိ ဦးဇော်ထွန်းအမည်ပေါက်နှစ်(၆၀)ဂရန်မြေကွက်အား ဦးဇော်ထွန်းကွယ်လွန်သဖြင့် ၎င်း၏တရားဝင်ဇနီးဖြစ်သူ ဒေါ်ဌေးဌေးကြည် [၁၂/ကမရ(နိုင်)၁၀၅၈၅၅]မှ ရန် ကုန်မြို့စာချုပ်စာတမ်းမှတ်ပုံတင်ရုံး၏ အမွေဆက်ခံပိုင်ဆိုင်ကြောင်း ကြေညာစာချုပ်အမှတ်(၅၆၄၁/၂၀၁၆)(၁၆-၉-၂၀၁၆) ဖြင့် ရောင်းချပိုင်ခွင့်ရှိသော မြေကွက်ဖြစ်ကြောင်းဝန်ခံကတိပြုပါသဖြင့် ကျွန်ုပ်မိတ်ဆွေမှ ဝယ်ယူရန်အတွက် စရန်ငွေတချို့ပေးချေထားပြီးဖြစ်ပါသည်။ ယင်းမြေကွက်နှင့်ပတ်သက်၍ ကန့်ကွက်မှုတစ်စုံတစ်ရာရှိပါက ခိုင်လုံသော စာရွက်စာတမ်း(မူရင်း)များဖြင့် ဤကြေညာပါသည့်နေ့ရက်မှ(၁၄)ရက်အတွင်း ကျွန်ုပ်ထံသို့ လူကိုယ်တိုင်လာရောက်ကန့်ကွက်နိုင်ပါသည်။ ကန့်ကွက်မှုမရှိပါက ဤအရောင်းအဝယ်ကို ဥပဒေနှင့်အညီ ဆက်လက်ဆောင်ရွက်သွားမည်ဖြစ်ပါသည်။

လွှဲအပ်ညွှန်ကြားချက်အရ
ဒေါ်ဌေးဌေးမြင့် LL.B,LL.M,DCBL(UK)
တရားလွှတ်တော်ရှေ့နေ(စဉ်-၁၄၁၉၃)
အမှတ်-၁၈၉/၁၉၅၊ ၁၀ လွှာ(အေ)၊ ပန်းဆိုးတန်းအော့ဖစ်တာဝါ၊ ပန်းဆိုးတန်းလမ်း၊ ကျောက်တံတားမြို့နယ်၊ ရန်ကုန်မြို့။
ဖုန်း-၀၉-၄၅၀၀၅၀၇၉၈

ကန့်ကွက်နိုင်ကြောင်းကြော်ငြာ

ရန်ကုန်တိုင်းဒေသကြီး၊ဒဂုံမြို့သစ်မြောက်ပိုင်းမြို့နယ်၊မြေတိုင်းရပ်ကွက်အမှတ်(၄၀)၊ဗိုလ်တေဇလမ်း၊မြေကွက်အမှတ်(၁၂၁)၊ (၀. ၀၅၅၈ဧက)ရှိ မြေကွက်သည်ရန်ကုန်မြို့တော်စည်ပင်သာယာရေးကော်မတီမြို့/မြေဌာန၌ ဒေါ်မြတင်အမည်ဖြင့်တည်ရှိပြီး မိခင်ဖခင်တို့ကွယ်လွန်သွားသဖြင့် သားသမီးများအဖြစ်အမွေဆက်ခံပိုင်ဆိုင်၍ လွှဲပြောင်းရောင်းချသူများဖြစ်သည် ဒေါ်ဥမ္မာစိုး(၆/ထဝန(နိုင်)၀၁၈၆၀၉)+ဒေါ်ငြိမ်းအေးစု(၁၂/ကမရ(နိုင်)၀၅၂၅၇၅)တို့ထံမှ ကျွန်ုပ်၏မိတ်ဆွေကဝယ်ယူရန်အတွက်စရန်ငွေအချို့ကိုပေးချေထားပြီးဖြစ်ပါ၍ ကန့်ကွက်လိုသူများရှိပါကအထောက်အထား(မူရင်း)များဖြင့် ယနေ့မှစ၍(၇)ရက်အတွင်းကန့်ကွက်နိုင်ပါသည်။ ကန့်ကွက်သူမရှိပါကအရောင်းအဝယ်ကို ဥပဒေနှင့်အညီဆက်လက်ဆောင်ရွက်သွားမည်ဖြစ်သည်။

လွှဲအပ်ညွှန်ကြားချက်အရ -
ဒေါ်နိုင်ဇင်ဦး LL.B, D.B.L, D.I.P.L
တရားလွှတ်တော်ရှေ့နေ (စဉ်-၉၉၃၆)
အမှတ် (၁၀၅၁)ပြည့်စုံလမ်း၊ ၅-ရပ်ကွက်၊ တောင်ဥက္ကလာပမြို့နယ်။ ဖုန်း- ၀၉ ၄၂၀၀၇၀၇၂၉၊

ကန့်ကွက်နိုင်ကြောင်းကြော်ငြာ

ရန်ကုန်တိုင်းဒေသကြီး၊ စမ်းချောင်းမြို့နယ်၊ သီရိဓမ္မာရပ်ကွက်၊ သီရိလမ်း၊အမှတ်(၃၀/အေ) မြေညီထပ်(ခေါင်းရင်းခန်း)၊ အကျယ်အဝန်း(၂၅ပေ×၅၀ပေ)ရှိ တိုက်ခန်းတစ်ခန်းနှင့်အကျိုးခံစားခွင့်များအား တရားဝင်ပိုင်ဆိုင်၍လွှဲပြောင်းရောင်းချပိုင်ခွင့်ရှိသူဖြစ်ကြောင်းဝန်ခံကတိပြုသူ ဒေါ်ကြင်မွေး(၁၄/မမက(နိုင်)၀၆၆၂၃၅)တို့ထံမှ ကျွန်ုပ်၏မိတ်ဆွေကဝယ်ယူရန်အတွက် စရန်ငွေအချို့ကိုပေးချေထားပြီးဖြစ်ပါ၍ ကန့်ကွက်လိုသူများရှိပါက အထောက်အထား(မူရင်း)များဖြင့် ယနေ့မှစ၍(၇)ရက်အတွင်းကန့်ကွက်နိုင်ပါသည်။ကန့်ကွက်သူမရှိပါကအရောင်းအဝယ်ကို ဥပဒေနှင့်အညီဆက်လက်ဆောင်ရွက်သွားမည်ဖြစ်သည်။

လွှဲအပ်ညွှန်ကြားချက်အရ -
ဒေါ်နိုင်ဇင်ဦး LL.B, D.B.L, D.I.P.L
တရားလွှတ်တော်ရှေ့နေ (စဉ်-၉၉၃၆)
အမှတ် (၁၀၅၁)ပြည့်စုံလမ်း၊ ၅-ရပ်ကွက်၊ တောင်ဥက္ကလာပမြို့နယ်။ ဖုန်း- ၀၉ ၄၂၀၀၇၀၇၂၉၊

ဖခင်ဖြစ်သူ ဦးအောင်ဇော်မြင့် ကွယ်လွန်စဉ်က ကျန်ရစ်သည့်ပစ္စည်းများအားလုံးနှင့် စပ်လျဉ်း၍ အများသိစေရန် ကြေညာခြင်း

(၁) ဒေါ်ခိုင်သန့်စင်အောင်(အဖ) ဦးအောင်ဇော်မြင့်၊ (၂) ဦးငြိမ်းသူအောင် (အဖ) ဦးအောင်ဇော်မြင့်၊ (၃) ဒေါ်ခိုင်သစ္စာအောင် (အဖ) ဦးအောင်ဇော်မြင့်၊ (၄) ဒေါ်သံသာဇော်(အဖ) ဦးအောင်ဇော်မြင့်တို့၏ လွှဲအပ်ညွှန်ကြားချက်အရ အများသိစေရန် အောက်ပါအတိုင်းကြေညာအပ်ပါသည်-

ဒေါ်ခိုင်သန့်စင်အောင်၊ ဦးငြိမ်းသူအောင်၊ ဒေါ်ခိုင်သစ္စာအောင်နှင့် ဒေါ်သံသာဇော်တို့၏ဖခင်ဖြစ်သူ ဒေါက်တာဦးအောင်ဇော်မြင့်(အငြိမ်းစား၊ ခွဲစိတ်ဆရာဝန်ကြီး)[၁၂/ဗဟန(နိုင်)၀၀၈၀၅၀]သည် (၇-၇-၂၀၂၀)ရက်တွင် ကွယ်လွန်ခဲ့ပါသည်။ ဖခင်ဖြစ်သူ ဦးအောင်ဇော်မြင့်သည် ဒေါ်ခိုင်သန့်စင်အောင်၊ ဦးငြိမ်းသူအောင်၊ ဒေါ်ခိုင်သစ္စာအောင်နှင့် ဒေါ်သံသာဇော်တို့၏ မိခင်ဖြစ်သူနှင့်လည်းလွှန်ခဲ့သော (၂၀၀၈)ခုနှစ်က တရားဝင် ကွာရှင်းပြတ်စဲခဲ့ပြီးဖြစ်ပါသည်။ ဖခင်ဖြစ်သူ ဦးအောင်ဇော်မြင့်တွင် မြန်မာ့ဓလေ့ထုံးတမ်းဥပဒေနှင့်အညီ အမွေဆက်ခံသူများအဖြစ် ဒေါ်ခိုင်သန့်စင်အောင်၊ ဦးငြိမ်းသူအောင်၊ ဒေါ်ခိုင်သစ္စာအောင်နှင့် ဒေါ်သံသာဇော်တို့ သားသမီး(၄)ဦးသာကျန်ရှိခဲ့ပြီး အခြားသောမွေးချင်းများ၊ ကိတ္တိမသားသမီးများ မွေးစားထားခဲ့ခြင်းလုံးဝမရှိပါ။ ဦးအောင်ဇော်မြင့် ကွယ်လွန်စဉ် အောက်ပါမရွှေ့ပြောင်းနိုင်သော ပစ္စည်းများနှင့် ရွှေ့ပြောင်းနိုင်သော ပစ္စည်းများ ကျန်ရစ်ပါသည်-

မရွှေ့ပြောင်းနိုင်သောပစ္စည်းများဖြစ်သည့်-

၁။ ဧရာဝတီတိုင်းဒေသကြီး၊ ပန်းတနော်မြို့နယ်၊ အလယ်ပိုင်းရပ်ကွက်၊ အကွက်အမှတ်နှင့်အမည်-၇/အလယ်ပိုင်း၊ ဦးပိုင်အမှတ်-၄၄၊ B/ ဘိုးဘပိုင်၊ မြို့မြေ၊ ဧရိယာ ၀.၀၂၆ အကျယ်ရှိ ဖခင်ဖြစ်သူ ဦးအောင်ဇော်မြင့် အမည်ပေါက်မြေကွက်။

၂။ ရန်ကုန်တိုင်းဒေသကြီး၊ ထန်းတပင်မြို့နယ်၊ ပန်တိုင်ကျေးရွာအုပ်စု၊ ပန်တိုင်ကျေးရွာရှိ ကွင်းအမှတ်(၃၄၈)၊ ကွင်းအမည်(နဲ့မျောချောင်းအရှေ့)၊ ဦးပိုင်အမှတ်(၁/၇)နှင့် ဦးပိုင်အမှတ်(၂/၃၁)ဖြစ်သည့် ဖခင်ဖြစ်သူ ဦးအောင်ဇော်မြင့် ပြေစာအမည်ပေါက်နှင့် ၎င်းဝယ်ယူလုပ်ကိုင်ခဲ့သည့် လယ်ယာမြေများ၊

၃။ ဖခင်ဖြစ်သူ ဦးအောင်ဇော်မြင့်နှင့် အဘွားဖြစ်သူ ဒေါ်ကျင်ညွန့်(ကွယ်လွန်)သူတို့နှစ်ဦး အမည်ပေါက်သည့် ရန်ကုန်မြို့၊ ဗဟန်းမြို့နယ်၊ ဗိုလ်စိန်မှန်ရပ်ကွက်၊ ဗိုလ်ထွန်းလင်းလမ်း၊ အမှတ်(၆)၏ ပထမထပ် တိုက်ခန်းတစ်ခန်းနှင့်

ရွှေ့ပြောင်းနိုင်သောပစ္စည်းများဖြစ်သည့်-

ရန်ကုန်တိုင်းဒေသကြီး၊ ထန်းတပင်မြို့နယ်၊ ပန်တိုင်ကျေးရွာအုပ်စု၊ ပန်တိုင်ကျေးရွာရှိ မြေနေရာတွင် ဦးအောင်ဇော်မြင့်လုပ်ကိုင်ခဲ့သည့် တော်ဝင်ရော စက်အပိုပစ္စည်းအရောင်းဆိုင်ရှိ စက်အပိုပစ္စည်းအမျိုးမျိုးနှင့်လယ်ယာသုံးစက်ပစ္စည်းများ၊ ဖခင်ဖြစ်သူ ဦးအောင်ဇော်မြင့်မကွယ်လွန်မီ ၎င်း၏မိတ်ဆွေများထံ ယုံကြည်အပ်နှံငွေကြေးထည့်ဝင်ပြီး လုပ်ငန်းလုပ်ကိုင်ခဲ့သည့်ငွေကြေးများ ကျန်ရှိခဲ့ကြောင်းကို ညွှန်ကြားသိရှိရပါသည်။

ယခုအခါ ဖခင်ဖြစ်သူ ဦးအောင်ဇော်မြင့်ပိုင်ဆိုင်ခဲ့သော မရွှေ့ပြောင်းနိုင်သည့် ပစ္စည်းများကို အချို့သောသူများမှ အမွေဆက်ခံသည့် သားသမီးများအား အသိမပေးဘဲ လွှဲပြောင်းရယူရန်၊ အမည်ပြောင်းလဲရန် ဆောင်ရွက်လျက်ရှိကြောင်း သိရှိရပါသည်။ ထို့အပြင် ဖခင်ဖြစ်သူ ဦးအောင်ဇော်မြင့်မကွယ်လွန်မီ ၎င်း၏မိတ်ဆွေများထံ ယုံကြည်အပ်နှံငွေကြေးထည့်ဝင်ပြီး လုပ်ငန်းလုပ်ကိုင်ခဲ့သည့် ငွေကြေးများကိုလည်း အချို့သောသူများမှ လာရောက်၍ စာရင်းရှင်းလင်းပေးခြင်းမရှိဘဲ ရှောင်တိမ်းလျက်ရှိကြောင်း ညွှန်ကြားချက်များအရသိရှိရပါသည်-

သို့ပါ၍ ဖခင်ဖြစ်သူ ဦးအောင်ဇော်မြင့် ကွယ်လွန်စဉ်က ကျန်ရစ်ခဲ့သည့် ပစ္စည်းများအားလုံးကို အမွေဆက်ခံခွင့်ရှိသည့် သားသမီးများမသိရှိဘဲ အခြားသူ(သို့)အခြားသူများသို့ ရောင်းချခြင်း၊ ငှားရမ်းခြင်း၊ ပေါင်နှံခြင်း၊ လဲလှယ်ခြင်း၊ ပေးကမ်းစွန့်လွှတ်လှူဒါန်းခြင်း၊ အာမခံတင်သွင်းခြင်း၊ အမည်ပြောင်းလဲခြင်းနှင့် အခြားနည်းလွှဲပြောင်းခြင်းတို့ မပြုလုပ်ကြပါရန် အလေးအနက်အသိပေးကြေညာအပ်ပါသည်။ ထို့အပြင် ဖခင်ဖြစ်သူ ဦးအောင်ဇော်မြင့် မကွယ်လွန်မီ လုပ်ငန်းအတွက် ထည့်ဝင်ထားသော ငွေကြေးများနှင့်ပတ်သက်၍ ငွေကြေးရယူထားသူများအနေဖြင့် အမွေဆက်ခံသည့်သားသမီးများထံသို့ လာရောက်စာရင်းရှင်းလင်းပေးပါရန် အသိပေးကြေညာအပ်ပါသည်။ လိုက်နာဆောင်ရွက်ခြင်းမရှိ ပျက်ကွက်ပါက သက်ဆိုင်ရာတည်ဆဲဥပဒေများနှင့်အညီ ထိရောက်စွာအရေးယူဆောင်ရွက်သွားတော့မည်ဖြစ်ကြောင်း အများသိစေရန် ကြေညာအပ်ပါသည်။

လွှဲအပ်ညွှန်ကြားချက်အရ-

ဦးဇော်မြင့်ထွန်း
(LL.B, D.B.L, WIPO (Switzerland)
အထက်တန်းရှေ့နေ(စဉ်-၅၀၉၂၅)

ဦးစိုင်းမောင်မောင်(LL.B)
အထက်တန်းရှေ့နေ(စဉ်-၅၃၃၉၂)

ရုံးအမှတ်(ဂ/၃၁၀)၊ နီလာ(၅)လမ်း၊ (ဂ)ရပ်ကွက်၊ မြောက်ဥက္ကလာပမြို့နယ်၊ ရန်ကုန်မြို့။
ဖုန်း-၀၉-၇၆၃၄၁၂၀၀၂၊ ၀၉-၇၆၃၂၈၂၇၆၈

တိုက်ခန်းအရောင်းအဝယ် ကန့်ကွက်နိုင်ကြောင်း အများသိစေရန်ကြေညာခြင်း

ရန်ကုန်မြို့၊ ဗိုလ်တထောင်မြို့နယ်၊ ၁၀ရပ်ကွက်၊ ဗိုလ်ချုပ်လမ်းရှိ အမှတ်(၁၂၇)(၁၂၉)(၇လွှာ)ဟုခေါ်သော အကျယ်(၂၅x၆၀)ပေရှိတိုက်ခန်းနှင့်အကျိုးခံစားခွင့်အားလုံးတို့အား တရားဝင်ပိုင်ဆိုင်သူဟု အဆိုပြုသူ ဦးမောင်မောင်ဇော်[၁၂/ဥကမ(နိုင်)၀၂၁၈၅၄]ထံမှ ကျွန်ုပ်တို့၏မိတ်ဆွေဖြစ်သူမှ ဝယ်ယူရန်အတွက် စရန်ငွေပေးချေခဲ့ပြီးဖြစ်ပါသည်။ အဆိုပါအရောင်းအဝယ်ကိစ္စနှင့်ပတ်သက်၍ ကန့်ကွက်လိုပါက ဤကြေညာချက်ပါရှိသည့်နေ့မှစ၍ (၇)ရက်အတွင်း ခိုင်လုံသည့်စာချုပ်စာတမ်းအထောက်အထားမူရင်းများနှင့်တကွ ကျွန်ုပ်တို့ထံသို့ လာရောက်ကန့်ကွက်နိုင်ပါသည်။ အကယ်၍ ကန့်ကွက်မည့်သူမရှိပါက တိုက်ခန်းအရောင်းအဝယ်ကို ဥပဒေနှင့်အညီ ဆက်လက်ဆောင်ရွက်သွားမည်ဖြစ်ပါကြောင်း အများသိစေရန် ကြေညာအပ်ပါသည်။

လွှဲအပ်ညွှန်ကြားချက်အရ-

ဦးဗန်လျှန်ကျုံး(LL.B) — **အထက်တန်းရှေ့နေ (စဉ်-၅၀၇၅၉)**
ဒေါ်လားမွန်ရှားမီး(LL.B) — **အထက်တန်းရှေ့နေ(စဉ်-၄၇၇၉၀)**

ဖုန်း-၀၉-၂၅၀၁၆၈၃၈၅၊ ၀၉-၂၅၀၅၈၅၅၁
အခန်းB-107၊ TGK Villa အောင်မင်္ဂလာလမ်း၊ သင်္ဃန်းကျွန်းမြို့နယ်၊ ရန်ကုန်မြို့။

အများသိစေရန်ကြော်ငြာ

သာကေတမြို့နယ်၊ မြေတိုင်းရပ်ကွက်အမှတ်-၃/ရန်ပြေ၊ မြေကွက်အမှတ်-၂၅၄၊ ဧရိယာ(၂၅' × ၅၀')၊ မြေကွက်တည်နေရာအမှတ်-၂၅၄၊ စောရန်ပိုင်လမ်း၊ ၃/ရန်ပြေရပ်ကွက်၊ သာကေတမြို့နယ်၊ ဦးညဏ်ထွန်း (TKA-၀၄၀၄၄၇)၊ ဒေါ်စန်းရှင် (၁၂/တမန (နိုင်) ၀၀၄၅၂၃)အမည်ပေါက်၊ နှစ်(၆၀)ဂရန်မြေကွက်အား မူတွဲဂရန်အမည်ပေါက်တစ်ဦးဖြစ်သူ ဒေါ်စန်းရှင် နှင့် ၎င်း၏ခင်ပွန်းဖြစ်သူ ဦးအုန်းမြင့်တို့ကွယ်လွန်သဖြင့် တစ်ဦးတည်းသောသမီးဖြစ်သူ ဒေါ်ပိုင်းစိန် (၁၂/တမန (နိုင်) ၀၀၄၈၅၁)မှ ပိုင်ဆိုင်ကြောင်းစာချုပ်အမှတ်-၁၇၈/ ၂၀၁၇ (၂-၂-၂၀၁၇)ဖြင့် ဒေါ်စန်းရှင် ၏အစုအားပိုင်ဆိုင်ခဲ့ပြီး ယခုအခါ ဦးညဏ်ထွန်း ထံမှ GP အမှတ်-၂၀၀၁၀/ ၂၀၁၃ (၁၇-၁၀-၂၀၁၃)နှင့် ဒေါ်ပိုင်းစိန် ထံမှ GP အမှတ်-၂၅၀၄၆/ ၂၀၁၃ (၉-၁၂-၂၀၁၃)ရသူ ဦးကျော်ဝင်း (၁၂/ရကန (နိုင်) ၀၅၈၆၉၆)မှ ဂရန်ပျောက်ဆုံးကြောင်း သက်ဆိုင်ရာရပ်ကွက်/ရဲစခန်းထောက်ခံစာ၊ ကိုယ်တိုင်ဝန်ခံချက်၊ ကျမ်းကျိန်လွှာတို့တင်ပြပြီး ဂရန်မိတ္တူမှန်လျှောက်ထားလာခြင်းအား ဌာနမှ လုပ်ထုံးလုပ်နည်းနှင့်အညီဆောင်ရွက်ပြီး ကန့်ကွက်သူမရှိသဖြင့် ဂရန်မိတ္တူမှန်ထုတ်ပေးမည်ဖြစ်၍ မြေငှားစာချုပ်အမှတ် - သကတ/၃(ရန်)/၁၁၉၀/၉၃ (၁၁-၉-၉၃)ဖြင့် မူလကထုတ်ပေးခဲ့သည့် ဦးညဏ်ထွန်း (TKA-၀၄၀၄၄၇)၊ ဒေါ်စန်းရှင် (၁၂/တမန (နိုင်) ၀၀၄၅၂၃)အမည်ပေါက် မြေငှားစာချုပ်(ဂရန်)မူရင်းအား ပယ်ဖျက်ပြီးဖြစ်ပါကြောင်း အသိပေးကြေညာအပ်ပါသည်။

ဌာနမှူး (ဒုတိယညွှန်ကြားရေးမှူးချုပ်)
မြို့ပြမြေစီမံခန့်ခွဲမှုဌာန
ရန်ကုန်မြို့တော်စည်ပင်သာယာရေးကော်မတီ

"ရန်ကုန်မြို့၊ တောင်ဥက္ကလာပမြို့နယ်၊ ၉/ရပ်ကွက်၊ ဇာနည်(၁၃)လမ်း၊ အမှတ်(၄၅၉/ခ)၊ မြေပိုင်ရှင် ဒေါ်မီမီခိုင် အမည်ပေါက် ဂရန်မြေကွက်ပေါ်ရှိ (၆)ထပ်တိုက်အဆောက်အဦ၏ ပထမထပ်၊ အကျယ်အဝန်း ပေ(၁၈x၅၄)ရှိ တိုက်ခန်းတစ်ခန်းအပါအဝင် ယင်းတိုက်ခန်းနှင့်ပတ်သက်သော အကျိုးခံစားခွင့်အရပ်ရပ်အားလုံးနှင့်ပတ်သက်၍ အများသိစေရန် ကြေညာခြင်း"

ကျွန်ုပ်၏မိတ်ဆွေဖြစ်သူ ဦးဆန်နီ(ခ)ဦးညွန့်ဝေ[၁၂/မဂတ(နိုင်)၀၃၄၅၇၀]နှင့် ဒေါ်ဝင်းကြည်[၁၂/ ရကန(နိုင်)၀၉၂၂၃၁]တို့၏ လွှဲအပ်ညွှန်ကြားချက်အရ အထက်ရည်ညွှန်းလိပ်စာပါ တိုက်ခန်းနှင့်ပတ်သက်၍ အောက်ပါအတိုင်း အများသိစေရန် ကြေညာအပ်ပါသည်-

ကျွန်ုပ်၏မိတ်ဆွေ ဦးဆန်နီ(ခ)ဦးညွန့်ဝေနှင့် ဒေါ်ဝင်းကြည်တို့သည် အထက်ရည်ညွှန်းလိပ်စာပါ အမှတ်(၄၅၉/ခ)၊ ဇာနည်(၁၃)လမ်း၊ ၉/ရပ်ကွက်၊ တောင်ဥက္ကလာပမြို့နယ်ရှိ မြေပိုင်ရှင် ဒေါ်မီမီခိုင်[၁၀/သထန(နိုင်)၀၂၅၆၆၁] အမည်ပေါက်သော မြေပေါ်တွင် ဆောက်လုပ်ထားသော (၆)ထပ်တိုက် အဆောက်အဦ၏ပထမထပ်၊ ဒုတိယအလွှာ၊ အကျယ်အဝန်း ပေ(၁၈x၅၄)ရှိ တိုက်ခန်းတစ်ခန်းအပါအဝင် ယင်းတိုက်ခန်းနှင့်ပတ်သက်သော အကျိုးခံစားခွင့်အရပ်ရပ်တို့အား (၁၀-၃-၂၀၁၉)နေ့စွဲပါ မိုးထက်ဝတီဆောက်လုပ်ရေးနှင့် မြေပိုင်ရှင်တို့ ချုပ်ဆိုထားသော နှစ်ဦးသဘောတူ ကတိစာချုပ်အရ ယခုအပိုင် ရောင်းချသူ မြေပိုင်ရှင် ဒေါ်မီမီခိုင်မှ ၎င်းပိုင်ဆိုင်ကြောင်းနှင့် ရောင်းချပိုင်ခွင့်ရှိကြောင်း၊ အာမခံအဖြစ် တင်သွင်းထားခြင်းမရှိကြောင်း၊ အပေါင်အနှံမှစ၍ အရှုပ်အရှင်း ကင်းကြောင်းထုတ်ဖော်ဝန်ခံလျက် ရောင်းချရန် ကမ်းလှမ်းလာသည့်အပေါ် အပိုင်ဝယ်ယူရန်အတွက် ကျွန်ုပ်၏မိတ်ဆွေများမှ ရောင်းဖိုးငွေ၏ တစ်စိတ်တစ်ဒေသအား စရန်ငွေအဖြစ် ပေးချေထားပြီးဖြစ်ပါသည်။

သို့ဖြစ်ရာ အရောင်းအဝယ်အား ကန့်ကွက်လိုပါက ခိုင်လုံသော အထောက်အထားမူရင်း စာရွက်စာတမ်းများဖြင့် ဤကြော်ငြာပါသည့်နေ့မှစ၍ (၃)ရက်အတွင်း လာရောက်ကန့်ကွက်နိုင်ပါကြောင်းနှင့်ကန့်ကွက်မည့်သူမရှိပါက အရောင်းအဝယ်အား ဥပဒေနှင့်အညီ ပြီးဆုံးသည့်တိုင်အောင် ဆက်လက်ဆောင်ရွက်သွားမည်ဖြစ်ကြောင်း အများသိစေရန် ကြေညာအပ်ပါသည်။

လွှဲအပ်ညွှန်ကြားချက်များအရ-

ဒေါ်ခင်သန်းမြင့် B.A(Law),LL.B (စဉ်-၁၅၄၉) — **ဒေါ်နီလာဝင်း(LL.B)(စဉ်-၁၂၉၂၃)**

တရားလွှတ်တော်ရှေ့နေများ
အမေနှင့်သမီးများ(Law Firm)
ခြံအမှတ်(၄၅၇/ဂ)၊ မြနန္ဒာလမ်း၊ ၁၃/ရပ်ကွက်၊ ရန်ကင်းမြို့နယ်။ ဖုန်း-၀၉-၅၁၂၄၈၆၈၊ ၀၉-၇၇၈၄၃၄၅၀၇

ကုန်အမှတ်တံဆိပ်အမှတ်အသားများ အသိပေးကြေညာခြင်း

ရန်ကုန်မြို့၊ ဒဂုံမြို့သစ်(တောင်ပိုင်း)မြို့နယ်၊ (၅၅)ရပ်ကွက်၊ ရွှေနှင်းဆီလမ်း၊ အမှတ်(၄၃၈/က)၊ (၄၃၉/ခ)နေ ဦးရဲဇော်မိုး[၁၂/ဒဂတ(နိုင်)၀၄၃၄၅၅]သည် အောက်တွင်ဖော်ပြပါရှိသော **ရွှေမဟာ** ဟူသည့် လုပ်ငန်းတံဆိပ်အမည်အမှတ်အသားများမှာ မိမိ၏ကိုယ်ပိုင်ဉာဏ်ဖြင့် တီထွင်အသုံးပြုထားပြီး ရန်ကုန်မြို့စာချုပ်စာတမ်းမှတ်ပုံတင်ရုံးတော်၌ (၅-၁၁-၂၀၂၁)နေ့စွဲဖြင့် အသီးသီးမှတ်ပုံတင်သွင်းကြေညာခဲ့ပြီးဖြစ်ပါသည်-

မှတ်ပုံတင်အမှတ် (၄၀၁၁/၂၀၂၁)

မှတ်ပုံတင်အမှတ် (၄၀၁၀/၂၀၂၁)

မှတ်ပုံတင်အမှတ် (၄၀၁၂/၂၀၂၁)

အထက်ဖော်ပြပါအမှတ်တံဆိပ်တို့ကို အသုံးပြု၍ ဆန်ပွဲရုံ၊ မြေပဲဆီသန့်ရောင်းဝယ်ရေး၊ စားသောက်ကုန်မျိုးစုံရောင်းဝယ်ရေးတို့ကို ဆိုင်ခန်းများဖွင့်လှစ်၍လည်းကောင်း၊ လူမှုကွန်ရက်တို့တွင်လည်းကောင်း မြန်မာနိုင်ငံတစ်ဝန်းလုံး လက်လီလက်ကား ဖြန့်ဖြူးရောင်းချလျက်ရှိပါသည်။

သို့ဖြစ်ပါ၍ အဆိုပါတံဆိပ်အမည်အမှတ်အသားများကို တစ်နည်းနည်းဖြင့် မှီငြမ်းသုံးစွဲခြင်း၊ ဆင်တူယိုးမှားတုပပြုလုပ်ခြင်း၊ တစ်စိတ်တစ်ဒေသကိုသုံးစွဲခြင်း၊ ထပ်တူနီးပါးသုံးစွဲခြင်းနှင့် အများသူငှာထင်ယောင်ထင်မှားဖြစ်စေရန် ပြုလုပ်သုံးစွဲခြင်း မပြုလုပ်ပါရန်နှင့် ယင်းသို့ပြုလုပ်သုံးစွဲလျက်ရှိကြောင်း မြင်တွေ့သိရှိရပါက ဥပဒေနှင့်အညီ တရားစွဲဆိုအရေးယူမည်ဖြစ်ကြောင်း အများသိစေရန် ကြေညာအပ်ပါသည်။

လွှဲအပ်ညွှန်ကြားချက်အရ-

ဦးသူရိန်ကျော်(LL.B) (စဉ်-၅၂၃၄၅)
ဦးမင်းကိုဦး(LL.B) (စဉ်-၄၈၃၂၁)
ဦးပြည့်ဖြိုးပိုင်(LL.B) (စဉ်-၄၈၄၂၇)

(အထက်တန်းရှေ့နေများ)
အမှတ်(၆၈၂)၊ ရွှေဝါထွန်းလမ်း၊ ၆၈-ရပ်ကွက်၊ ဒဂုံမြို့သစ်(ဆိပ်ကမ်း)မြို့နယ်၊ ရန်ကုန်မြို့။
ဖုန်း-၀၉-၄၀၇၉၀၀၆၁၆၊ ၀၉-၄၅၇၃၉၈၂၂၇၊ ၀၉-၈၉၉၈၈၂၄၉၉

ကန့်ကွက်နိုင်ပါကြောင်း အများသိစေရန် ကြေညာချက်

ရန်ကုန်တိုင်းဒေသကြီး၊ လှိုင်သာယာမြို့နယ်၊ (၂၀)ရပ်ကွက်၊ ထောင်ငယ်လမ်း၊ မြေတိုင်းရပ်ကွက်အမှတ်-သကမ-၁၇၊ မြေကွက်အမှတ်-၈၄၂/ခ(ဒေါ်မိမိလှိုင် နှင့်(၆၀)ဂရန်မြေအမည်ပေါက်)၊ မြေကွက်အမှတ်-၈၄၃/က (ဦးဟန်တင် ပါမစ်မြေ အမည်ပေါက်) မြေအကျယ်အဝန်း (၄၀ ပေ × ၆၀ ပေ)ရှိ မြေကွက်တို့နှင့် ယင်းမြေကွက်တို့ပေါ်ရှိ အကျိုးခံစားခွင့်အရပ်ရပ်အားလုံးတို့ကို ဒေါ်မိမိလှိုင် (၁၄/မမက(နိုင်)၂၂၁၂၃၅)မှ တရားဝင်ရောင်းချပိုင်ခွင့်ရှိကြောင်းဝန်ခံကတိပြု၍ ကျွန်ုပ်၏မိတ်ဆွေက အပြီးအပိုင်ဝယ်ယူရန်အတွက်စရန်ငွေပေးချေထားပြီးဖြစ်ပါ၍ ကန့်ကွက်လိုပါက ခိုင်လုံသော စာရွက်စာတမ်းအထောက်အထား(မူရင်း)များဖြင့် ယနေ့မှစ၍ (၇)ရက်အတွင်း ကျွန်ုပ်ထံသို့လာရောက်ကန့်ကွက်နိုင်ပါသည်။ ကန့်ကွက်သူမရှိပါကဥပဒေနှင့်အညီအရောင်းအဝယ်ပြုလုပ် သွားမည်ဖြစ်ကြောင်း အများသိစေရန်ကြေညာအပ်ပါသည်။

လွှဲအပ်ညွှန်ကြားချက်အရ - **ဒေါ်အေးမြင့်ထွန်း**
တရားလွှတ်တော်ရှေ့နေ(စဉ်-၁၂၀၀၀)
(LL.B,GTI(EC),DL-101,WIPO (Switzerland))
အမှတ်(၆၂)၊ အခန်း(၄)၊ ပထမထပ်၊ လောကနတ်ပန်းချီပြခန်းအနီး၊ ပန်းဆိုးတန်းလမ်း၊ ကျောက်တံတားမြို့နယ်၊ ရန်ကုန်မြို့။ ၀၉-၅၁၄၇၇၃၈၄ ၊ ၀၉ ၄၂၅၀၁၅၀၁၄

အများသိစေရန်ကြေညာခြင်း

ရန်ကုန်မြို့၊ ရွှေပြည်သာမြို့နယ်၊ ဗိုလ်ချုပ်လမ်း၊ အမှတ်(၃၂/ခ)နေ ဦးသိန်းဝင်း[၁၁/ရသတ(နိုင်) ၀၅၆၃၅၄]၏ လွှဲအပ်ညွှန်ကြားချက်အရ အောက်ပါအတိုင်း သိစေအပ်သည်မှာ-

(၁) ရန်ကုန်မြို့၊ ရွှေပြည်သာမြို့နယ်၊ (၅)ရပ်ကွက်၊ ဗိုလ်ချုပ်အောင်ဆန်းလမ်း၊ အမှတ်(၀၀၇၊ ၀၀၈)တွင် ဖွင့်လှစ်ထားသည့် ဖုန်းအရောင်းဆိုင်လုပ်ငန်းနှင့် (၂)ရန်ကုန်မြို့၊ ရွှေပြည်သာမြို့နယ်၊ (၅)ရပ်ကွက်၊ ဘုရင့်နောင်လမ်း၊ အမှတ်(၅) တွင် ဖွင့်လှစ်ထားသည့် Electronic ဆိုင်လုပ်ငန်းများအား ရန်ကုန်မြို့တော်စည်ပင်သာယာရေးကော်မတီမှ ဦးသိန်းဝင်းအမည်ဖြင့် တရားဝင်လုပ်ငန်းလိုင်စင်ချပေးထားသည့် လုပ်ငန်းများဖြစ်ပြီး ဦးသိန်းဝင်းတစ်ဦးတည်းကသာ ဥပဒေနှင့်အညီ စီမံခန့်ခွဲပိုင်ခွင့်ရှိမည်ဖြစ်ပါသည်။ သို့ဖြစ်ပါ၍ အထက်ဖော်ပြပါ လုပ်ငန်းများနှင့်ပတ်သက်၍ ကျွန်ုပ်မိတ်ဆွေ ဦးသိန်းဝင်း၏ သဘောတူခွင့်ပြုချက် တစ်စုံတစ်ရာမရှိဘဲ မည်သူတစ်ဦးတစ်ယောက်မျှ စီမံခန့်ခွဲခွင့်မရှိကြောင်းနှင့် အခြားမည်သူတစ်ဦးတစ်ယောက်နှင့်မျှ သက်ဆိုင်ခြင်းမရှိပါကြောင်း အများသိစေရန် ကြေညာအပ်ပါသည်။

လွှဲအပ်ညွှန်ကြားချက်အရ-
ဒေါ်သွယ်သွယ်စိုး — **ဒေါ်စန္ဒာအေး**
တရားလွှတ်တော်ရှေ့နေ(စဉ်-၁၁၄၃၁) — **တရားလွှတ်တော်ရှေ့နေ(စဉ်-၁၆၇၅၅)**
အမှတ်(၉/၁၁)၊ အခန်းအမှတ်(၀၀၄)(မြေညီ)၊ (၃၆)လမ်း(အောက်)၊
ကျောက်တံတားမြို့နယ်၊ ရန်ကုန်မြို့။
ဖုန်း-၀၉-၄၂၅၃၀၄၂၀၂၊ ၀၉-၄၅၅၃၀၅၆၉၇

အများပြည်သူသိစေရန်ကြေညာခြင်း

ကျွန်ုပ်၏မိတ်ဆွေနှစ်ဦးက ရန်ကုန်မြို့၊ မြောက်ဥက္ကလာပမြို့နယ်၊ မြေတိုင်းရပ်ကွက်အမှတ်(ဆ)၊ မြေကွက်အမှတ်-၉၃/၂(ခ)၊ မြေဧရိယာ ပေ(၂၀x၆၀)၊ (၁၂၀၀) စတုရန်းပေရှိ နှစ်(၆၀)ဂရန်မြေကွက်နှင့် ယင်းမြေကွက်ပေါ်တွင်ရှိ အမှတ်-ဆ/၉(ခ)၊ ခေမာသီလမ်းမကြီး၊ ဆ-ရပ်ကွက်၊ မြောက်ဥက္ကလာပမြို့နယ်၊ ရန်ကုန်မြို့ဟုခေါ်တွင်သည့် အဆောက်အဦ(၁)လုံးအပါအဝင် အကျိုးခံစားခွင့်အရပ်ရပ်အားလုံးတို့အား ရန်ကုန်မြို့တော်စည်ပင်သာယာရေးကော်မတီ၊ မြို့ပြစီမံကိန်းနှင့်မြေစီမံခန့်ခွဲမှုဌာနတွင် မူလအမည်ပေါက်ပိုင်ရှင် ဦးအုံးမောင်(ဘ)ဦးဘခင်[၁၂/ဥကမ(နိုင်)၀၀၈၅၁၀]၊ (AA-၀၄၁၅၄၄)နှင့် ၎င်း၏ဇနီး ဒေါ်ညွန့်ရီတို့အပြင် ၎င်းတို့၏သားနှစ်ဦးဖြစ်သော ဦးလှမြင့်သည် (၁၇-၂-၂၀၁၈)ရက်တွင်လည်းကောင်း၊ ဦးခင်အောင်လှသည် (၂၅-၇-၂၀၂၁)ရက်တွင်လည်းကောင်း အသီးသီးကွယ်လွန်ခဲ့ကြသည့်အတွက် မြန်မာ့ဓလေ့ထုံးတမ်းဥပဒေအရ တရားဝင်အမွေဆက်ခံပိုင်ဆိုင်၍ ပြန်လည်ရောင်းချပိုင်ခွင့်ရှိကြောင်း အဆိုရှိသူ မြေအမည်ပေါက်ပိုင်ရှင် ဦးအုံးမောင်၏သမီး ဒေါ်အေးအေးသန်း[၁၂/ဥကမ(နိုင်)၀၀၉၂၃၀]၊ သား ဦးခင်အောင်ကြည်[၁၂/ဥကမ(နိုင်)၀၀၈၅၂၂]နှင့် ချွေးမများဖြစ်ကြသော ဒေါ်လှိုင်မိမိ[၁၂/ဥကမ(နိုင်) ၀၀၉၁၁၄]နှင့် ဒေါ်အေးအေးမော်[၁၂/ဥကမ(နိုင်)၀၃၂၈၉၀]တို့ (၄)ဦးထံမှ ဝယ်ယူရန် စရန်ငွေပေးချေပြီးဖြစ်ပါသည်။ အဆိုပါမြေကွက်နှင့် ယင်းမြေပေါ်ရှိ အဆောက်အဦအား အရောင်းအဝယ်ပြုလုပ်သည့် ကိစ္စနှင့်စပ်လျဉ်း၍ ကန့်ကွက်ရန်ရှိပါက ဤကြော်ငြာပါသည့်နေ့မှ (၇)ရက်အတွင်း ခိုင်လုံသော အထောက်အထားများနှင့်တကွ ကျွန်ုပ်ထံသို့ လာရောက်ကန့်ကွက်နိုင်ပါသည်။ သတ်မှတ်ရက်အတွင်း ကန့်ကွက်သူမရှိပါက အဆိုပါ အရောင်းအဝယ်ကိစ္စကို ဆက်လက်ဆောင်ရွက်သွားမည်ဖြစ်ကြောင်း အများသိစေရန် ကြေညာအပ်ပါသည်။

လွှဲအပ်ညွှန်ကြားချက်အရ-
ဒေါ်ခင်ဝင်းမြင့်(B.Sc,PGDL) — **ဒေါ်ခင်မြတ်သူ(H.G.P,LL.B,D.M.L)**
တရားလွှတ်တော်ရှေ့နေ(စဉ်-၁၆၁၉၆) — **တရားလွှတ်တော်ရှေ့နေ(စဉ်-၇၅၁၅)**
အမှတ်(၁၂၂)၊ (၂)လမ်း၊ အရှေ့ကြို့ကုန်း၊ အင်းစိန်မြို့နယ်၊ ရန်ကုန်မြို့။ — **အမှတ်(၁၂၂)၊ (၂)လမ်း၊ အရှေ့ကြို့ကုန်း၊ အင်းစိန်မြို့၊ ရန်ကုန်မြို့။**
ဖုန်း-၀၉-၅၁၇၁၄၃၃ — **ဖုန်း-၀၉-၈၆၃၅၁၂၂၊ ၀၉-၂၅၄၄၈၈၃၃၀**

ငြင်းချက်ထုတ်ရန်သမ္မန်စာ
တရားမကျင့်ထုံးကိုဒုဥပဒေအမိန့်-၅၊ နည်းဥပဒေ-၂၀(၁)
ရန်ကုန်အနောက်ပိုင်းခရိုင်တရားရုံး
၂၀၂၀ ခုနှစ်၊ တရားမကြီးမှုအမှတ်-၄၃၉

အာရှစိမ်းလန်းမှုဖွံ့ဖြိုးရေးဘဏ်လီမိတက်
(၎င်း၏ဘဏ်ခွဲမန်နေဂျာ-ဒေါ်နီနီလှ)
(တရားလို)

၁။ ဦးဟိန်းပြည့်စုံ
၂။ ဒေါ်စိန်စိန်မြင့်
၃။ ဒေါ်ဝင်းမြတ်မိုး
(တရားပြိုင်များ)

ရန်ကုန်တိုင်းဒေသကြီး၊ ကြည့်မြင်တိုင်မြို့နယ်၊ အိုးဘိုရပ်ကွက်၊ အိုးဘိုလမ်း၊ အမှတ်(၄၇)နေ ဦးဟိန်းပြည့်စုံ၊ အထက်ပါရပ်ကွက် ပိတောက်လမ်း၊ အမှတ်(၈၅)(မြေညီ)နေ ဒေါ်စိန်စိန်မြင့်၊ အထက်ပါ ရပ်ကွက် တန်ဆောင်းကြီးလမ်း၊ အမှတ်(၂၇)နေ ဒေါ်ဝင်းမြတ်မိုး (ယခုနေရပ်လိပ်စာမသိသူများ) သိစေရမည်။

တရားလိုက အပေါင်အာမခံပစ္စည်း မော်တော်ယာဉ်အား ရောင်းချ၍ ချေးငွေရလိုမှု လျှောက်ထားစွဲဆိုသည်ဖြစ်၍ သင်တို့ကိုယ်တိုင်ဖြစ်စေ (သို့တည်းမဟုတ်) ၎င်းအမှုနှင့်စပ်လျဉ်း၍ အရေးကြီးသည့် စကားအရပ်ရပ်တို့ကို ချေပပြောဆိုနိုင်သူ သင့်ကိုယ်စားလှယ်နှင့်ဖြစ်စေ၊ ရှေ့နေနှင့်ဖြစ်စေ၊ ၂၀၂၁ ခုနှစ်၊ နိုဝင်ဘာလ ၂၆ ရက် (၁၃၈၃ ခုနှစ်၊ တန်ဆောင်မုန်းလပြည့်ကျော် ၈ ရက်) မွန်းမတည့်မီ နံနက် ၁၀ နာရီ တွင် အထက်အမည်ပါ တရားလို၏အဆိုလွှာကို ထုချေရှင်းလင်းရန်ရုံးတော်သို့ လာရောက်ရမည်။ ၎င်းပြင် အထက်ပါနေ့ရက်တွင် သင်တို့မလာရောက်ပျက်ကွက်ခဲ့လျှင် သင်တို့မျက်ကွယ်တွင် ငြင်းချက်များကို ထုတ်ပေးလိမ့်မည်။ ၎င်းပြင် တရားလိုက ကြည့်ရှုလိုသည့် စာရွက်စာတမ်းများနှင့် သင်ကထုချေတင်ပြအမှီပြုလိုသည့် စာချုပ်စာတမ်းအစရှိသည်တို့ကို သင်နှင့်အတူ ယူဆောင်လာရမည်။ သို့မဟုတ် သင့်ကိုယ်စားလှယ်ရှေ့နေလက်တွင် ထည့်အပ်လိုက်ရမည်။ သင်က ထုချေလွှာတင်သွင်းလိုလျှင် အမှုမဆိုင်မီ လေးရက်ကတင်သွင်းရမည်။

၂၀၂၁ ခုနှစ်၊ နိုဝင်ဘာလ (၈)ရက် ဤရုံးတံဆိပ်ရိုက်နှိပ်၍ ကျွန်ုပ်လက်မှတ်ရေးထိုးထုတ်ပေးလိုက်သည်။

(အောင်မျိုးညွှန့်)
ဒုတိယခရိုင်တရားသူကြီး(၂)
ရန်ကုန်အနောက်ပိုင်းခရိုင်တရားရုံး

ဖခင်အမည်မှန်

လှိုင်သာယာမြို့နယ်၊ အထက(၁၀)၊ စတုတ္ထတန်းမှ မစံပယ် ဖူးမွန်၏ ဖခင်အမည်မှန်မှာ ဦးကျော်စိုး(ခ) စိုးမင်းနိုင်[၁၀/သထန(နိုင်)၂၇၃၃၂၂] ဖြစ်ပါကြောင်း။

ဦးကျော်စိုး(ခ) စိုးမင်းနိုင်

အမည်မှန်

ရခိုင်ပြည်နယ်၊ ကျောက်ဖြူမြို့နယ်၊ အ.ထ.က ဇင်ချောင်း ဒသမတန်းတွင် ပညာသင်ကြားနေသော မခိုင်ရင်မိုး၏ အမည်မှန်မှာ မခိုင်ယဉ်မိုးဖြစ်ပါသည်။

ဖခင်အမည်မှန်

ရခိုင်ပြည်နယ်၊ ကျောက်ဖြူမြို့နယ်၊ အ.ထ.က ဇင်ချောင်း ဒသမတန်းတွင် ပညာသင်ကြားနေသော မခိုင်ယဉ်မိုး၏ဖခင်အမည်မှန်မှာ ဦးမောင်ဘခင်ဖြစ်ပါသည်။

ဖခင်အမည်မှန်

ပဲခူးတိုင်းဒေသကြီး၊ ပုတီးကုန်း အ.ထ.က တက္ကသိုလ်ဝင်တန်းမှ မောင်ထက်ခိုင်လင်း၏ ဖခင်အမည်မှန်မှာ ဦးခိုင်ဇော်ဦး[၇/သကန(နိုင်) ၀၇၆၀၄၄]ဖြစ်ပါသည်။ **ဦးခိုင်ဇော်ဦး**

ဖခင်အမည်မှန်

သာစည်မြို့နယ်၊ ယင်းမာပင်ကျေးရွာ အထက‌ကျောင်း ဒသမတန်းမှ မမေဝါဆို၏ ဖခင်အမည်မှန်မှာ ဦးသန်းဇော်[၉/သစန(နိုင်)၁၁၉၇၉၁] ဖြစ်ပါကြောင်း။ **ဦးသန်းဇော်**

ပျောက်ဆုံးကြောင်း

U HLYAN HTET AUNG
(12/Ma Ya Ka(N) 149890)
ID No. 100071343300
(20.6.2018)
မှာ ပျောက်ဆုံးသွားပါကြောင်း
ဦးလှမ်းထက်အောင် (Ph : 09 421046367)

ကိုမိုးဆန်း
အိမ်ခြံမြေအကျိုးဆောင်
ဒဂုံမြို့သစ်အရှေ့ပိုင်း၊
မြောက်ပိုင်း၊တောင်ပိုင်း၊ဆိပ်ကမ်း
ရှိသမျှ မြေကွက်များ
ရောင်းပေးဝယ်ပေးသည်။
09-254493139
09-799949106

ဒဂုံမြို့သစ်
အရှေ့ပိုင်း၊ မြောက်ပိုင်း၊
တောင်ပိုင်း၊ ဆိပ်ကမ်း
မြေကွက်များအထူး
ဈေးကောင်းပေးဝယ်သည်။
09-5027546

ကန့်ကွက်နိုင်ကြောင်းကြော်ငြာ

သာကေတမြို့နယ်၊ မြေတိုင်းရပ်ကွက်အမှတ်(၃/ရန်ပြေ)၊ မြေကွက်အမှတ်(၁၂၈၆/က)၊ မြေဧရိယာ (၂၀'x၆၀')၊ မြေကွက်တည်နေရာအမှတ်(၁၂၈၆)၊ ရန်ပြေလမ်း(၂၀)အနောက်လမ်း၊ ၃/ရန်ပြေရပ်ကွက်၊ သာကေတမြို့နယ်၊ ဦးစံညွန့်[၁၂/သကတ(နိုင်)၀၄၄၉၇၅]အမည်ပေါက်၊ နှစ်(၆၀) ဂရန်မြေအား အမည်ပေါက် ဦးစံညွန့်(ဖခင်)နှင့် ဒေါ်ခင်မြင့်(မိခင်)တို့ ကွယ်လွန်သဖြင့်ဒေါ်ခင်သိန်း[၁၂/သကတ(နိုင်)၀၄၃၁၆၈]မှ တစ်ဦးတည်းသောသမီးတော်စပ်ကြောင်း ကျမ်းကျိန်လွှာ၊ ထပ်ဆင့်ကျမ်းကျိန်လွှာ၊ သေစာရင်းများ၊ ဦးစံညွန့်အမည်ပေါက် ဂရန်မူရင်းပျောက်ဆုံးကြောင်း သက်ဆိုင်ရာရပ်ကွက်အုပ်ချုပ်ရေးမှူး ထောက်ခံချက်၊ ရဲစခန်းထောက်ခံချက်၊ ကျမ်းကျိန်လွှာ၊ ကိုယ်တိုင်ဝန်ခံချက်တို့ တင်ပြ၍ ဂရန်ပျောက်ဖြင့် ပိုင်ဆိုင်ကြောင်း စာချုပ်ချုပ်ဆိုရန် မြေပုံကူးလျှောက်ထားလာရာ တရားဝင်ခိုင်လုံသော အထောက်အထားများဖြင့် ဤကြော်ငြာပါသည့်နေ့မှစ၍ (၇)ရက်အတွင်း ကန့်ကွက်နိုင်ပါကြောင်းနှင့် ကန့်ကွက်မှုမရှိပါက လုပ်ထုံးလုပ်နည်းအတိုင်း ဆက်လက်ဆောင်ရွက်ပေးမည်ဖြစ်ပါကြောင်း အသိပေး ကြေညာအပ်ပါသည်။

ဌာနမှူး(ဒုတိယညွှန်ကြားရေးမှူးချုပ်)
မြို့ပြစီမံကိန်းလုပ်ငန်းတာဝန်ခံအဖွဲ့
ရန်ကုန်မြို့တော်စည်ပင်သာယာရေးကော်မတီ

“ကန့်ကွက်နိုင်ပါကြောင်း”

ရန်ကုန်မြို့၊ မင်္ဂလာဒုံမြို့နယ်၊ ထောက်ကြန့်မြို့၊ တိုးချဲ့(၃)ရပ်ကွက်၊ မြမာလာလမ်း၊ အမှတ်(၇၄)၊ (အလျား၂၅ပေxအနံ ၅၀ပေ)ရှိသော မြေနှင့် ယင်းမြေ ပေါ်တွင် ဆောက်လုပ်ထားသောအိမ်အား အပြီးအပိုင်ဝယ်ယူရန်အတွက် ကျွန်ုပ် မိတ်ဆွေ ဒေါ်ခင်မာဆွေမှ ကွယ်လွန်သူ ဒေါ်လှရီ၏သားသမီးများဖြစ်သော ဒေါ်ဝါဝါသိန်း၊ ဒေါ်ရီရီအောင်၊ ဦးဖုန်းမောင်နှင့် ဒေါ်ဇာနီသိန်းတို့ (၄)ဦးထံသို့ စရန်ငွေတစ်စိတ်တစ်ဒေသကို (၁၈-၁၁-၂၀၂၁)ရက်နေ့တွင် ပေးချေပြီးဖြစ်ပါသည်။ ၎င်းအရောင်းအဝယ်အား ကန့်ကွက်လိုပါက ဤကြော်ငြာပါသည့်နေ့မှစ၍(၇)ရက်အတွင်း ပိုင်ဆိုင်မှုစာချုပ်စာတမ်းမူရင်းများနှင့်အတူ ကျွန်ုပ်ထံသို့ လာရောက်၍ ကန့်ကွက်နိုင်ပါကြောင်းနှင့် သတ်မှတ်ရက်အတွင်း ကန့်ကွက်မည့်သူမရှိပါက နှစ်ဦးသဘောတူအိမ်ခြံမြေအရောင်းအဝယ်အား ဥပဒေနှင့်အညီ ဆက်လက်ဆောင်ရွက်သွားမည်ဖြစ်ကြောင်း အများသိစေရန် ကြေညာအပ်ပါသည်။

ဒေါ်ခင်မာဆွေ၏ လွှဲအပ်ညွှန်ကြားချက်အရ
ဒေါ်အေးအေးသက်
LL.B,D.B.L,D.M.L,D.I.R,Dip in English
တရားလွှတ်တော်ရှေ့နေ(စဉ်-၁၂၅၈၆)
အမှတ်(၁၉)၊ ရှမ်းကုန်းလမ်း၊ မြေနီ/မြောက်ရပ်ကွက်၊ စမ်းချောင်းမြို့နယ်၊ ရန်ကုန်မြို့။ ဖုန်း-၀၉-၅၀၈၆၁၄၈

အများသိစေရန်ကြော်ငြာခြင်း

ရန်ကုန်မြို့၊ လှိုင်မြို့နယ်၊ (၉)ရပ်ကွက်၊ ရန်ကုန်-အင်းစိန်လမ်းမကြီး၊ အမှတ်-၃၁/၂၂ နေ ဒေါ်တင်တင်[၁၂/လမန(ဧည့်)၀၀၀၅၃၃]နှင့် မစုလင်းထက်[၁၂/လမန(နိုင်)၁၆၃၅၀၆]တို့၏ လွှဲအပ်ညွှန်ကြားချက်အရ အောက်ပါအတိုင်း အများသိစေရန် ကြော်ငြာအပ်ပါသည်-

ရန်ကုန်မြို့၊ ကမာရွတ်မြို့နယ်၊ (၁)ရပ်ကွက်၊ ဦးထွန်းလင်းခြံလမ်း၊ အမှတ်-၂၉(2B)ပထမထပ်၊ ခြေရင်းခန်း၊ ၁၂ပေခွဲx၅၀ပေရှိ တိုက်ခန်းအား ဒေါ်ခင်မျိုးမျိုး[၁၄/ပသန(နိုင်)၀၁၂၈၉၃]မှ မိမိသာတရားဝင်ပိုင်ဆိုင်လွှဲပြောင်းရောင်းချပိုင်ခွင့်ရှိကြောင်း ဝန်ခံလျက်(၉-၁၁-၂၀၂၁)ရက်နေ့တွင်ဒေါ်တင်တင်နှင့် မစုလင်းထက်တို့ထံသို့ ရောင်းချခဲ့ပြီး ဝယ်ယူသည့်နေ့မှစ၍ ဒေါ်တင်တင်နှင့် မစုလင်းထက်တို့သည် အဆိုပါတိုက်ခန်းပေါ်တွင် လက်ရှိထားနေထိုင်အကျိုးခံစားလျက်ရှိကြောင်း အများသိစေရန်ကြေညာအပ်ပါသည်။

လွှဲအပ်ညွှန်ကြားချက်အရ-
ဒေါ်ယဉ်ယဉ်လှိုင်ကျော်(LL.B, D.B.L)
အထက်တန်းရှေ့နေ(စဉ်-၄၂၀၄၁)
အမှတ်(၁၉၂/A)၊ မြို့ပတ်လမ်း၊ အင်းစိန်
ဖုန်း-၀၉-၄၂၁၀၇၈၀၉၁

ကန့်ကွက်နိုင်ပါသည်

ရန်ကုန်မြို့၊ ဗဟန်းမြို့နယ်၊ ကျိုက္ကဆံရပ်ကွက်၊ ပယင်းလမ်း၊ အမှတ်(၂)၊ မြေညီထပ်အပါ(၃)လွှာ၊ (၂၀'x၄၀')တိုက်ခန်းအား ပိုင်ဆိုင်ခွင့်ရှိသူ ဦးရဲထွန်း[၁၂/ပဗတ(နိုင်)၀၀၁၇၄၈]ကိုင်ဆောင်သူမှ ကျွန်ုပ်၏ မိတ်ဆွေအား ရောင်းချရန် သဘောတူကြပြီး စရန်ငွေအချို့ပေးအပ်ထားပြီးဖြစ်ပါသည်။ အရောင်းအဝယ်ကိစ္စနှင့်ပတ်သက်၍ ကန့်ကွက်လိုပါက အထောက်အထားမူရင်းနှင့်တကွ ဤသတင်းစာပါသည့် နေ့ရက်မှစ၍ (၇)ရက်အတွင်း ကျွန်ုပ်ထံလာရောက်ကန့်ကွက်နိုင်ပါသည်။ အကယ်၍ ကန့်ကွက်ရန်မရှိပါက အရောင်းအဝယ်ကို တရားဝင်ဆက်လက်ဆောင်ရွက်သွားမည်ဖြစ်ကြောင်း အများသိစေရန် ကြော်ငြာအပ်ပါသည်။

လွှဲအပ်ညွှန်ကြားချက်အရ-
ဦးအောင်ခိုင်(ဘဏ်)(LL.B)
အထက်တန်းရှေ့နေ(စဉ်-၁၆၃၂၄)
ဖုန်း-၀၉-၂၆၀၃၈၆၉၃၀

ကန့်ကွက်နိုင်ပါကြောင်းကြော်ငြာ

ရန်ကုန်မြို့၊ ဒဂုံမြို့သစ်(မြောက်ပိုင်း)မြို့နယ်၊ (၃၀)ရပ်ကွက်၊ ထွန်းသီရိလမ်း၊ အမှတ်(၆၄၆)၏ မြေအကျယ်အဝန်း(၄၀x၆၀) ပေထဲမှ တရားဝင်မခွဲစိတ်ရသေးသော (ခေါင်းရင်း)ဘက်ခြမ်း၊ မြေအကျယ်အဝန်း(၂၀x၆၀) ပေရှိ ဦးစိုးမြင့်အမည်ပေါက် မြေချပါမစ်မြေအမျိုးအစားမြေကွက်နှင့် တကွ ၎င်းမြေကွက်ပေါ်ရှိ အဆောက်အဦအပါအဝင် အကျိုးခံစားခွင့်အရပ်ရပ်တို့ကို ရောင်းချပိုင်ခွင့်ရှိကြောင်း အဆိုပြုသူ ဦးအောင်မိုး[၁၂/သကတ(နိုင်)၀၁၀၁၇၃]ထံမှ ကျွန်ုပ်တို့၏မိတ်ဆွေဖြစ်သူက ဝယ်ယူရန်အတွက် စရန်ငွေတစ်စိတ်တစ်ဒေသ ပေးချေထားပြီးဖြစ်ပါ၍ ကန့်ကွက်လိုသူများရှိပါက ယခုကြော်ငြာပါသည့်ရက်မှစ၍ (၇)ရက်အတွင်း ခိုင်လုံသောစာရွက်စာတမ်းများဖြင့် ကျွန်ုပ်တို့ထံသို့ လူကိုယ်တိုင်လာရောက်ကန့်ကွက်အရေးဆိုနိုင်ပါသည်။ အကယ်၍ သတ်မှတ်ရက်အတွင်း ကန့်ကွက်ခြင်းမရှိပါက အရောင်းအဝယ်ကို ဆက်လက်ပြုလုပ်သွားမည်ဖြစ်ကြောင်း ကြော်ငြာအပ်ပါသည်။

လွှဲအပ်ညွှန်ကြားချက်အရ-
ဦးဇော်မျိုးအောင်(စဉ်-၁၁၄၆၂) — **ဒေါ်ခင်အေးသန်း(စဉ်-၉၁၁၉)**
(LL.B,D.I.L) — **(LL.B,D.B.L,D.I.L,WIPO Switzerland)**
(တရားလွှတ်တော်ရှေ့နေများ)
အမှတ်(၂/၂၂၄)၊ ပင်လုံလမ်းမကြီး၊ (၃၀)ရပ်ကွက်၊
ဒဂုံမြို့သစ်(မြောက်ပိုင်း)မြို့နယ်၊ ရန်ကုန်မြို့။
ဖုန်း-၀၉-၄၂၀၂၆၆၀၆၁၊ ၀၉-၂၅၃၁၁၈၀၁၄

ကန့်ကွက်နိုင်ပါကြောင်း အများသိစေရန်

ရန်ကုန်မြို့၊ လှိုင်သာယာမြို့နယ်၊ မြေတိုင်းရပ်ကွက်အမှတ်(၇)နှင့် (၈)၊ FMI City (ပဒေသာပင်မြို့တော်)၊ အိမ်အမှတ် (Orchid Garden -O -35)၊ မြေဧရိယာ အကျယ်အဝန်း ပေ(၈၀x၈၀)ခန့်ရှိ နှစ်(၆၀)ဂရန်မြေအမျိုးအစား၊ အရပ်အခေါ် အားဖြင့် အမှတ် (Orchid Garden -O -35)၊ သစ်ခွကိန္နရီလမ်း၊ FMI City (ပဒေသာပင်မြို့တော်)၊ လှိုင်သာယာမြို့နယ်၊ RC အမျိုးအစားနှစ်ထပ်တိုက်၊ ရေမီး မီတာအစုံအလင်နှင့် အဆောက်အဦတွင် စွဲကပ်ထားရှိသည့်အရာအားလုံးအပါအဝင် အကျိုးခံစားခွင့်အရပ်ရပ်အားလုံးတို့ကို တရားဝင်ဂရန်တွင် အမည်ပေါက် မှတ်သားတည်ရှိပြီး ပိုင်ရှင်ဖြစ်သူ ဦးခင်ဇော်[၁၂/ရကန(နိုင်)၀၅၄၃၁၄]မှ မိမိတစ်ဦးတည်းသာ တရားဝင်လက်ရှိပိုင်ဆိုင်ကြောင်းနှင့် လွှတ်လပ်စွာ ပြန်လည်လွှဲပြောင်း၊ ရောင်းချပိုင်ခွင့်ရှိကြောင်း ဝန်ခံကတိပြု၍ အပြီးအပိုင် လွှဲပြောင်းရောင်းချရန် ကျွန်ုပ်၏မိတ်ဆွေထံသို့ စကားကမ်းလှမ်းလာရာ ကျွန်ုပ်၏မိတ်ဆွေဖြစ်သူက အပြီးအပိုင်လွှဲပြောင်းဝယ်ယူရန်အတွက် အရောင်းအဝယ်ပြုလုပ်သော တန်ဖိုးငွေ၏တစ်စိတ်တစ်ဒေသကို စရန်ငွေအဖြစ် ပေးချေထားပြီးဖြစ်ပါသည်။ သို့ဖြစ်ပါ၍ ကန့်ကွက်လိုပါက ဤကြော်ငြာစာပါသည့်နေ့မှစ၍ (၁၄)ရက်အတွင်း ပိုင်ဆိုင်မှုအထောက်အထား(မူရင်း)များဖြင့် ကျွန်ုပ်ထံသို့ လာရောက်ကန့်ကွက်နိုင်ပါကြောင်းနှင့် သတ်မှတ်ရက်ထက်ကျော်လွန်ပါက အရောင်းအဝယ်ကို အောင်မြင်ပြီးမြောက်သည်အထိ ဥပဒေနှင့်အညီ ဆက်လက်ဆောင်ရွက်သွားမည်ဖြစ်ပါကြောင်း အများသိစေရန် ကြေညာအပ်ပါသည်။

လွှဲအပ်ညွှန်ကြားချက်အရ
ဦးသက်ဆွေ
LL.B,WIPO(Switzerland)
Dip in Eng, MA (Music) NUAC (YGN)
တရားလွှတ်တော်ရှေ့နေ(စဉ်-၅၆၄၁)
အမှတ်(၁၀၅)၊ နှင်းဆီလမ်း၊ (၂)ရပ်ကွက်၊ မရမ်းကုန်းမြို့နယ်၊ ရန်ကုန်မြို့။
ဖုန်း-၀၉-၉၇၄၅၃၄၃၃၃၊ ၀၉-၂၅၀၁၈၈၃၀၁

နှစ်ဦးသဘောတူ ကွာရှင်းပြတ်စဲပြီးစီးခြင်း

မွန်ပြည်နယ်၊ မော်လမြိုင်မြို့၊ ဖက်တန်းရပ်၊ အနောက်တပ်မြေလမ်း၊ အမှတ်(၈)နေ ဦးနိုင်နွယ်စိုး (ဘ)ဦးချစ်ဆွေ[၁၀/မဒန(နိုင်)၀၃၇၆၀၇]နှင့် မွန်ပြည်နယ်၊ မော်လမြိုင်မြို့၊ ဖက်တန်းရပ်၊ အနောက် တပ်မြေလမ်း၊ အမှတ်(၈)နေ မစံသီမာဝင်း(ဘ) ဦးသိန်းဝင်း[၁၀/မလမ(နိုင်)၁၃၉၄၂၁]တို့သည် (၁၀-၁-၂၀၁၈) ရက်ကတည်းက နှစ်ဦးသဘောတူ ကွာရှင်းပြတ်စဲခဲ့ကြပြီး ဖြစ်ပါ၍ ၎င်းနှင့်ပတ်သက်သည့် ကိစ္စအဝဝသည် ကျွန်မနှင့်လုံးဝ သက်ဆိုင်ပတ်သက်ခြင်းမရှိပါကြောင်း အများသိစေရန် ကြေညာလိုက်ပါသည်။

မစံသီမာဝင်း[၁၀/မလမ(နိုင်)၁၃၉၄၂၁]

“ကန့်ကွက်နိုင်ကြောင်း အများသိစေရန်ကြေညာစာ”

ရန်ကုန်တိုင်းဒေသကြီး၊ ရန်ကုန်တောင်ပိုင်းခရိုင်၊ သန်လျင်မြို့နယ်၊ မြို့မ(တောင်)ရပ်ကွက်၊ ကွင်းအမှတ်-၁၁၊ ဦးပိုင်အမှတ်-၅၇/ခ/၁(မြို့မြေ)၊ ဧရိယာ(၁.၁၄၂)ဧကအနက်မှ ပေ(၂၅x၅၃)ကို ပိုင်ရှင်ဦးအေးမင်းဝင်းနှင့် ဒေါ်တင်တင်မာတို့ထံမှ ကျွန်ုပ်၏မိတ်ဆွေ ဦးရဲနောင်[၁၂/ဗဟန(နိုင်)၀၈၅၉၇၉]က (၁၄-၁၁-၂၀၂၁) ရက်နေ့က ဝယ်ယူရန်အတွက် စရန်ငွေတစ်စိတ်တစ်ဒေသပေးချေထားပြီး ဖြစ်ပါသည်။

ယင်းမြေကွက်နှင့်ပတ်သက်၍ ကန့်ကွက်ရန်ရှိပါက လူကိုယ်တိုင်ဖြစ်စေ၊ ကိုယ်စားလှယ်စာရသူနှင့်ဖြစ်စေ ကျွန်ုပ်ထံသို့ ပိုင်ဆိုင်မှုစာရွက်စာတမ်းမူရင်းများနှင့်တကွ ဤသတင်းစာကြော်ငြာပါသည့်နေ့မှစ၍ ရက်သတ္တ(၁)ပတ်အတွင်း လာရောက်ကန့်ကွက်နိုင်ပါကြောင်း အသိပေးကြော်ငြာအပ်ပါသည်။

လွှဲအပ်ညွှန်ကြားချက်အရ-
ဦးဘထွန်း H.G.P., B.A (Law); LL.B
တရားလွှတ်တော်ရှေ့နေ(စဉ်-၇၇၃၇/၁၈-၅-၂၀၁၀)
အမှတ်(၅၀)၊ ဘဏ်လမ်း၊ အခန်း(၁)ဒုတိယထပ်၊
ကျောက်တံတားမြို့နယ်၊ ရန်ကုန်မြို့။
ဖုန်း-09-5250630

ကန့်ကွက်နိုင်ကြောင်း ကြေညာခြင်း

ရန်ကုန်မြို့၊ သာကေတမြို့နယ်၊ မြေတိုင်းရပ်ကွက်အမှတ်(၁)၊ လူနေရပ်ကွက်အမှတ်(၁)၊ မြေကွက်အမှတ်(၄၃၀/ခ)၊ အကျယ်အဝန်း(အလျား၂၀ပေxအနံ ၆၀ပေ)၊ ဧရိယာ(၁၂၀၀)စတုရန်းပေရှိ နှစ်(၆၀)ဂရန်မြေကွက်နှင့်ယင်းမြေပေါ်ရှိ ယခုအခေါ် ရန်ကုန်မြို့၊ သာကေတမြို့နယ်၊ (၁)ရပ်ကွက်၊ ၁/အနော်မာအရှေ့(၁၀)လမ်း၊ အမှတ်(၄၃၀/ခ)ဟုခေါ်တွင်သည့် မြေနှင့်အိမ်အပါအဝင် အကျိုးခံစားခွင့်အားလုံးတို့အား မြို့မြေစာရင်းတွင် ဦးခင်မောင်နှင့်ဒေါ်ကြည်အေးအမည်ဖြင့် အမည်ပေါက်ထားပါသည်။ မြေနှင့်အိမ်အား အမည်ပေါက်ပိုင်ဆိုင်ထားသည့် ဖခင်ဖြစ်သူ ဦးခင်မောင်၊ မိခင် ဒေါ်ကြည်အေးနှင့်ညီမဖြစ်သူ ဒေါ်မာမာသန်း(အပျိုကြီး)ကွယ်လွန်သွားသည့်အတွက် တရားဝင်အမွေဆက်ခံပိုင်ဆိုင်ခွင့်ရှိသည့် သားဖြစ်သူ ဦးခင်မောင်ဦး[၁၂/သကတ(နိုင်) ၀၉၇၇၁၆]ထံမှ ကျွန်ုပ်၏မိတ်ဆွေက ဝယ်ယူရန်အတွက် မြေနှင့်အိမ်တန်ဖိုးငွေ၏ စရန်ငွေအားပေးချေထားပြီးဖြစ်ပါသည်။ အဆိုပါမြေနှင့်အိမ်အရောင်းအဝယ်နှင့်ပတ်သက်၍ ကန့်ကွက်မည့်သူများရှိပါက ဤသတင်းစာပါသည့်နေ့မှစ၍ (၇)ရက်အတွင်း ပိုင်ဆိုင်မှုမှတ်ပုံတင်စာချုပ်မူရင်းများနှင့်တကွ ကျွန်ုပ်ထံသို့ လာရောက်ကန့်ကွက်နိုင်ပါသည်။ သတ်မှတ်ရက်အတွင်း ကန့်ကွက်မည့်သူမရှိပါက အရောင်းအဝယ်ကို ဥပဒေနှင့်အညီ ဆက်လက်ဆောင်ရွက်သွားမည်ဖြစ်ကြောင်း အများသိစေရန် ကြေညာအပ်ပါသည်။

လွှဲအပ်ညွှန်ကြားချက်အရ-
ဒေါ်မြလှဲ့ဝင်း(LL.B)
အထက်တန်းရှေ့နေ (စဉ်-၂၀၉၅၁)
အမှတ်-၈၃၊ အထက်ဗဟိုလမ်း၊ (၂)ရပ်ကွက်၊ မရမ်းကုန်းမြို့နယ်၊ ရန်ကုန်မြို့။
ဖုန်း-၀၉-၅၁၅၁၈၃၃၊ ၀၉-၅၀၉၀၅၅၃

အမွေပြတ်စွန့်လွှတ်ကြောင်း အများသိစေရန်ကြေညာချက်

ကျွန်ုပ်၏မိတ်ဆွေများဖြစ်ကြသည့် ဦးသန်းဆိုင်ဦး ၁၄/ရကန(နိုင်)၀၆၁၃၀ ၂၉ နှင့် ဒေါ်မိုးမိုးခိုင် ၁၄/ရကန(နိုင်)၀၆၁၃၀ ၂၈ တို့၏သား မောင်ကြည်ဖြိုးလင်း ၁၄/ရကန(နိုင်)၁ ၂၈၁၆၈ သည် လွန်ခဲ့သော(၈)နှစ်ခန့်ကတည်းက မိဘများနှင့်အတူ နေထိုင်ခြင်းမရှိဘဲ သီးခြားနေထိုင်သည့်အပြင် မိဘများ၏ဆုံးမပြောဆိုမှုကို နာခံလိုက်နာခြင်း မရှိပါသဖြင့် မိဘများမှာ နေ့စဉ်နှင့်အမျှ စိတ်ဆင်းရဲမှုကို ကြုံတွေ့ခံစားနေရပါသောကြောင့် ယနေ့မှစ၍ သားအဖြစ်မှ အမွေပြတ်စွန့်လွှတ်ပါကြောင်း၊ ၎င်းနှင့်ပတ်သက်သည့် မည်သည့်ကိစ္စရပ်ကိုမျှ တာဝန်ယူဖြေရှင်းပေးမည်မဟုတ်ကြောင်း၊ ၎င်း၏လုပ်ကိုင်ဆောင်ရွက်မှုများသည် ကျွန်ုပ်၏မိတ်ဆွေများနှင့် မည်သို့မျှ ပတ်သက်မှု၊ သက်ဆိုင်မှု လုံးဝမရှိကြောင်း အများသိစေရန် ကြေညာအပ်ပါသည်။

လွှဲအပ်ညွှန်ကြားသူများ — လွှဲအပ်ညွှန်ကြားချက်အရ –
၁။ ဦးသန်းဆိုင်ဦး — **ဒေါ်ချိုချိုမြင့် (LL . B)**
၂။ ဒေါ်မိုးမိုးခိုင် — တရားလွှတ်တော်ရှေ့နေ(စဉ်-၆၅၇၅)
အမှတ်(၄၀)၊ပတ္တမြားလမ်း၊(၁၉)ရပ်ကွက်၊
ဒဂုံမြို့သစ်(တောင်ပိုင်း)မြို့နယ်၊ရန်ကုန်မြို့။
ဖုန်း – ၀၉၅၀၇၄၆၅၀

ရန်ကုန်မြို့၊ လှိုင်မြို့နယ်၊ (၇)ရပ်ကွက်၊ ကျောင်းကုန်း(၂)လမ်း၊ တိုက်အမှတ်(၄၃)ဟုခေါ်တွင်သော ၂-ခန်းတွဲ၊ ၆-ထပ်တိုက်၏ အခန်းအမှတ်(B-1)(ပထမထပ်)၊ အကျယ်အဝန်း(၁၆ပေx၅၀ပေ)ရှိ တိုက်ခန်းအရောင်းအဝယ်အား ကန့်ကွက်နိုင်ပါကြောင်း အများသိစေရန် အသိပေးကြေညာခြင်း

အထက်ဖော်ပြပါတိုက်ခန်းအား မြေရှင်အသိအမှတ်ပြု အဆက်ဆက် အရောင်းအဝယ်စာချုပ်များဖြင့် လက်ဝယ်ရှိပိုင်ဆိုင်ပြီး မိမိတစ်ဦးတည်းဆန္ဒဖြင့် မည်သူကိုမဆို လွတ်လပ်စွာလွှဲပြောင်း ရောင်းချပိုင်ခွင့်ရှိသူဖြစ်ကြောင်း စာချုပ်စာတမ်းများနှင်တကွ တင်ပြဝန်ခံပြီး အရောင်းအဝယ်ပြုလုပ်ရန် ကမ်းလှမ်းလာသူ ဒေါ်ကြည်ကြည်မာ[၁၂/ဥကမ(နိုင်)၁၉၀၃၀၂]ထံမှ ကျွန်ုပ်မိတ်ဆွေဖြစ်သူက အပြီးအပိုင်ဝယ်ယူရန်အတွက် အရောင်းတန်ဖိုးငွေ၏ တစ်စိတ်တစ်ဒေသကို စရန်ငွေအဖြစ်ပေးချေပြီးဖြစ်ပါသည်။

သို့ဖြစ်ပါ၍ ဖော်ပြပါအရောင်းအဝယ်ပြုလုပ်မည့် တိုက်ခန်းအကျိုးခံစားခွင့်တို့နှင့်ပတ်သက်ပြီး အကျိုးသက်ဆိုင်ခွင့်ရှိသူ မည်သူမဆို ယခုအရောင်းအဝယ်ကို ကန့်ကွက်လိုပါက ဤကြော်ငြာပါသည့်နေ့မှစ၍ (၇)ရက်အတွင်း အထောက်အထားမူရင်းများပြည့်စုံစွာဖြင့် ကျွန်ုပ်ထံသို့ဆက်သွယ်ပြီး ကန့်ကွက်နိုင်ပါသည်။ သတ်မှတ်ရက်အတွင်း ကန့်ကွက်မည့်သူမရှိပါက အရောင်းအဝယ်ကို ပြီးမြောက်သည်အထိ ဥပဒေနှင့်အညီ ဆက်လက်ဆောင်ရွက်သွားမည်ဖြစ်ကြောင်း အများသိစေရန် အသိပေးကြေညာအပ်ပါသည်။

ဝယ်ယူသူ၏ လွှဲအပ်ညွှန်ကြားချက်အရ-
ဦးဇော်ဝင်းထွန်း(LL.B,D.B.L)
တရားလွှတ်တော်ရှေ့နေ (စဉ်-၈၇၀၃)
ရုံးခန်း(၅)၊ ပထမထပ် Strand Condominium ၊ အမှတ်(၃၃/၄၉)၊
မဟာဗန္ဓုလပန်းခြံလမ်း၊ ကျောက်တံတားမြို့နယ်၊ ရန်ကုန်မြို့။
ဖုန်း-၀၉-၄၅၀၀၃၉၂၁၀၊ ၀၉-၅၁၉၃၄၉၆။

Rooking Myanmar, Ltd.
No.16-A2, First Floor, Zawtika Street,
Sanchaung Township, Yangon.
+959-796-872-230

Rooking Myanmar

Rooking Myanmar, Ltd.
Notice Under Myanmar Companies Act(2017)
(In Members Voluntary Winding-Up)

In accordance with the Special Resolution of Shareholders Meeting held on 15-11-2021 "Rooking Myanmar, Ltd." was liquidated and Daw Thida Ye Myint (Certified Public Accountant) was appointed as liquidator.

Therefore claims and payments if any shall be submitted to liquidator with attached sufficient documents, not later than 15-12-2021

Liquidator
Daw Thida Ye Myint
NRC No.9/KaPaTa(N)147006
No.80(A),1st Floor,
Zaya Mingalar(3)Street,
(1) Quarter, Hlaing Township,Yangon.

Yudai Suzuki
Managing Director
Rooking Myanmar Ltd.

သက်ဆိုင်သူများ ကန့်ကွက်နိုင်ရန် အများသိစေရန်ကြေညာခြင်း

ရန်ကုန်မြို့၊ ဒဂုံမြို့သစ်(အရှေ့ပိုင်း)မြို့နယ်၊ [ယခင် ဒဂုံမြို့သစ်(မြောက်ပိုင်း) မြို့နယ်]၊ (၇)ရပ်ကွက်၊ အောင်မေတ္တာလမ်း၊ အမှတ်-၁၀၇၈/ခ၊ အကျယ်အဝန်း - အလျား ပေ(၂၀)xအနံပေ(၆၀)ရှိ ဦးသန်းထွန်းဇော် အမည်ဖြင့် တည်ရှိသော နှစ်(၆၀)ဂရန်မြေကွက်နှင့် ယင်းမြေကွက်ပေါ်ရှိ အဆောက်အဦအပါအဝင် အကျိုးခံစားခွင့်အရပ်ရပ်အားလုံးတို့ကို အရပ်စာချုပ်အဆက်ဆက်ဖြင့် ဝယ်ယူပိုင်ဆိုင်၍ တရားဝင်လက်ရှိထားကာ ရောင်းချပိုင်ခွင့်ရှိကြောင်း ဝန်ခံကတိပြုသူ ဒေါ်ဝင့်ဝါခိုင်[၇/ပခန(နိုင်)၃၄၃၈၈၃]ထံမှ ကျွန်ုပ်တို့၏မိတ်ဆွေဖြစ်သူ ဒေါ်ဆုမွန်ဖြိုး[၁၂/ဒဂရ(နိုင်)၀၁၄၀၁၀]မှ အပြီးအပိုင် ဝယ်ယူရန်အတွက် ရောင်းဖိုးငွေ၏ တစ်စိတ်တစ်ဒေသကို ပေးချေထားပြီးဖြစ်၍ ကန့်ကွက်လိုသူများရှိပါက ဤကြော်ငြာပါသည့်နေ့မှစ၍ (၇)ရက်အတွင်း တိကျခိုင်မာသော စာရွက်စာတမ်းမူရင်းများနှင့်တကွ ကျွန်ုပ်ထံသို့ လူကိုယ်တိုင် လာရောက်ကန့်ကွက်နိုင်ပါသည်။ သတ်မှတ်ရက်အတွင်း ကန့်ကွက်မှု တစ်စုံတစ်ရာမရှိပါက အရောင်းအဝယ်အား ဥပဒေနှင့်အညီ ဆက်လက်ဆောင်ရွက်သွားမည်ဖြစ်ကြောင်း အများသိစေရန် ကြေညာအပ်ပါသည်။

လွှဲအပ်ညွှန်ကြားချက်အရ

ဦးအောင်မျိုးချစ်(LL.B)	ဦးမိုးမြင့်(LL.B)
တရားလွှတ်တော်ရှေ့နေ	အထက်တန်းရှေ့နေ
(စဉ်-၁၆၂၇၄)	(စဉ်-၅၀၄၄၄)

Legal Resources Law Firm
Ph:09-778849700, 09- 970711272

မြေကွက်ဝယ်လိုသည်
ဒဂုံမြို့သစ် မြေကွက်များ
ဈေးကောင်းပေး
ဝယ်လိုသည်။
09-5179360
09-250644566

သွေးသည် အသက်

ကန့်ကွက်နိုင်ပါသည်

ရန်ကုန်တိုင်းဒေသကြီး၊ တောင်ဥက္ကလာပမြို့နယ်၊ (၉)ရပ်ကွက်၊ ကျော်သူလမ်း၊ တင့်တယ် ကွန်ဒို၊ တိုက်အမှတ်(၈၀၃)၊ (၅)လွှာ၊ အခန်းအမှတ် (5-A)၊ (၁၀၂၆) စတုရန်းပေ အကျယ်ရှိ ရေ+မီး+ဓာတ်လှေကားပါရှိသော ကွန်ဒိုတိုက်ခန်းနှင့်အကျိုးခံစားခွင့်အရပ်ရပ်အားလုံးတို့ကို တရားဝင်လက်ဝယ်ထားပိုင်ဆိုင်၍ အပြီးအပိုင်လွှဲပြောင်းရောင်းချပိုင်ခွင့်ရှိသူဖြစ် ကြောင်းဝန်ခံကတိပြုသူ ဒေါ်[illegible](၁၃/ကမန(နိုင်)၁၄၁၀၁၃)ထံမှ ကျွန်ုပ်တို့၏ မိတ်ဆွေကအပြီးအပိုင် လွှဲပြောင်းဝယ်ယူရန်စရန်ငွေပေးချေထားပြီးဖြစ်ပါ၍ ကန့်ကွက်လိုပါက ယနေ့မှစ၍ (၇)ရက်အတွင်းခိုင်လုံသောပိုင်ဆိုင်မှုအထောက်အထား(မူရင်း)များဖြင့် လာရောက် ကန့်ကွက်နိုင်ပါကြောင်းနှင့်သတ်မှတ်ရက်ကျော်လွန်ပါကအရောင်းအဝယ်ကိုဥပဒေနှင့် အညီပြီးဆုံးသည်အထိဆောင်ရွက်သွားမည်ဖြစ်ကြောင်းအများသိစေရန်ကြေညာအပ်ပါသည်။

ဒေါ်မေရည်စိုးဦး
LL.B.,D.B.L
တရားလွှတ်တော်ရှေ့နေ(စဉ်-၈၁၁၂)

Fb Page: Aung Myay Saytanar Realestate Co.,Ltd, E-mail: aungmyayrealestate@gmail.com
အမှတ်(၈၈၈)၊အခန်း(၃)၊မေတ္တာလမ်းကွန်ဒို၊မေတ္တာလမ်း၊(၁၀)ရပ်ကွက်၊တောင်ဥက္ကလာပမြို့နယ်၊ရန်ကုန်မြို့။
☎ : 09- 5080073 , 09- 76 5080073 , 09- 69 5080073 , 09- 50 577 14

ကန့်ကွက်နိုင်ပါသည်။

ရန်ကုန်တိုင်းဒေသကြီး ဒဂုံမြို့သစ် (မြောက်ပိုင်း) မြို့နယ်၊ မြေတိုင်းရပ်ကွက်အမှတ်- ၄၆ ၊ မြေကွက်အမှတ်- ၅၉ (ဂ)၊ ဧရိယာ- ၂၀ ပေ x ၆၀ ပေ ရှိ ရန်ကုန်မြို့၊ ဒဂုံမြို့သစ် (မြောက်ပိုင်း) မြို့နယ်၊ (၄၆) ရပ်ကွက်၊ [illegible] (၁) လမ်း၊ အမှတ်- ၅၉ (ဂ) [illegible]

ဝယ်ယူသူ ဦးဝင်းနောင် ၏ ညွှန်ကြားချက်အရ

ဒေါ်ခင်စန္ဒာသူ (LL.B., LL.M., M.Res.)
တရားလွှတ်တော်ရှေ့နေ (စဉ်- ၉၈၁၂)
အမှတ်- ၁၅/F ၊ [illegible] စမ်းချောင်းမြို့နယ်၊ ရန်ကုန်မြို့။
ဖုန်း- [illegible]

အရောင်းအဝယ်ကို ကန့်ကွက်နိုင်ပါကြောင်း အများသိစေရန်ကြေညာခြင်း

ရန်ကုန်တိုင်းဒေသကြီး၊ ရန်ကုန်မြောက်ပိုင်းခရိုင်၊ လှည်းကူးမြို့နယ်၊ ရေတလဘောင် ကျေးရွာအုပ်စု၊ ကွင်း/အကွက်အမှတ်(၄၉၉)၊ ကွင်း/အကွက်အမည်(အလယ်ဘောရိုး)၊ ဦးပိုင်/မြေကွက်အမှတ်(E_1)၊ ဧရိယာ(၁.၈၈)ဧကရှိ ဒေါ်တင်တင်မြင့်အမည်ပေါက်(၁၀)နှစ် မြေငှားဂရန်မြေကွက်(၁)ကွက်၊ ယင်းမြေကွက်နှင့် တစ်ဆက်တည်းတည်ရှိသော ကွင်း/အကွက်အမှတ်(၄၉၉)၊ ကွင်း/အကွက် အမည်(အလယ်ဘောရိုးအရှေ့)၊ ဦးပိုင်/မြေကွက်အမှတ်(E_2)၊ ဧရိယာ(၅.၃၃)ဧကရှိ ဦးမျိုးညွန့်အမည်ပေါက် နှစ်(၃၀)မြေငှားဂရန် မြေကွက်(၁)ကွက်နှင့် ကွင်း/အကွက်အမှတ်(၄၉၇က)၊ ကွင်း/အကွက်အမည်(ကျောက်တန်းကွင်း)၊ ဦးပိုင်/မြေကွက်အမှတ်(E_2)၊ ဧရိယာ (၀.၉၄)ဧကရှိ ဦးမျိုးညွန့်အမည်ပေါက် (၁၀)နှစ်မြေငှားဂရန်မြေကွက်(၁)ကွက် စုစုပေါင်းမြေကွက်(၃)ကွက်တို့အား ဒေါ်တင်တင်မြင့်[၁၂/ လသန(နိုင်)၀၁၁၂၃၃]က တရားဝင် လက်ဝယ်ရှိပိုင်ဆိုင်သော မြေကွက်များဖြစ်ပါကြောင်း၊ အဆိုပါမြေကွက်များမှ အမည်ပေါက် ဦးမျိုးညွန့် ကွယ်လွန်ခဲ့သဖြင့် ၎င်း၏တရားဝင်အမွေဆက်ခံခွင့်ရှိသော ဇနီးဖြစ်သူ ဒေါ်တင်တင်မြင့်က တရားဝင်အမွေဆက်ခံပိုင်ဆိုင်ခဲ့ပါကြောင်း၊ အဆိုပါမြေကွက်များကို မိမိတစ်ဦးတည်းသဘောဆန္ဒဖြင့် မည်သူကိုမဆို လွတ်လပ်စွာလွှဲပြောင်းရောင်းချပိုင်ခွင့်ရှိသူဖြစ်ပါကြောင်း ပိုင်ဆိုင်မှုစာရွက်စာတမ်းများနှင့်တကွ တင်ပြဝန်ခံသူ ဒေါ်တင်တင်မြင့် (၎င်း၏ကိုယ်စားလွှဲအပ်ခြင်းခံရသူ ဦးမျိုးခိုင်)က အရောင်းအဝယ်ပြုလုပ်ရန် ပြောဆိုကမ်းလှမ်းခဲ့ရာ ကျွန်ုပ်မိတ်ဆွေက အပြီးအပိုင်ဝယ်ယူရန်အတွက် ရောင်းဖိုးငွေ၏ တစ်စိတ်တစ်ဒေသကို စရန်ငွေအဖြစ် ပေးချေထားပြီးဖြစ်ပါသည်။ အဆိုပါ အရောင်းအဝယ်နှင့်ပတ်သက်၍ ကန့်ကွက်လိုသူများရှိပါက ဤကြော်ငြာပါသည့်နေ့မှစ၍ (၇)ရက်အတွင်း တိကျခိုင်လုံသော စာရွက်စာတမ်းအထောက်အထားမူရင်းများပြည့်စုံစွာဖြင့် ကျွန်ုပ်ထံသို့ ဆက်သွယ်ပြီး လာရောက် ကန့်ကွက်နိုင်ပါသည်။ အကယ်၍ သတ်မှတ်ရက်အတွင်း ကန့်ကွက်မည့်သူမရှိပါက ဖော်ပြပါအရောင်းအဝယ်အား ပြီးမြောက်သည်အထိ ဥပဒေနှင့်အညီ ဆက်လက်ဆောင်ရွက်သွားမည်ဖြစ်ပါကြောင်း အများသိစေရန်ကြေညာအပ်ပါသည်။

ဝယ်ယူသူ၏ လွှဲအပ်ညွှန်ကြားချက်အရ
ဦးဇော်ဝင်းထွန်း(LL.B, D.B.L)
တရားလွှတ်တော်ရှေ့နေ(စဉ်-၈၇၀၃)
ရုံးခန်း(၅)၊ ပထမထပ် Strand Condominium၊ အမှတ်(၃၃/၄၉)၊ မဟာဗန္ဓုလပန်းခြံလမ်း၊
ကျောက်တံတားမြို့နယ်၊ ရန်ကုန်မြို့။ ဖုန်း-၀၉-၄၅၀၀၃၉၂၁၀၊ ၀၉-၅၀၃၄၆၅၂

သမီးအဖြစ်မှ အမွေပြတ်စွန့်လွှတ်ကြောင်း ကြေညာခြင်း

ကျွန်ုပ်၏မိတ်ဆွေများဖြစ်သော ဦးမျိုးမင်း[၁၂/ဒလန(နိုင်)၀၀၂၃၄၅] နှင့် ဒေါ်နီလာလွင်[၁၂/ဒလန(နိုင်)၀၀၂၃၄၆]တို့၏ လွှဲအပ်ညွှန်ကြားချက်အရ အောက်ပါအတိုင်း အများသိစေရန် အသိပေးကြေညာအပ်ပါသည်-

ကျွန်ုပ်၏မိတ်ဆွေများဖြစ်သော ဦးမျိုးမင်းနှင့် ဒေါ်နီလာလွင်တို့၏ သမီးဖြစ်သူ ဒေါ်ကေဇင်ဆုဝေ[၁၂/ဒလန(နိုင်)၀၄၆၄၃၇]သည် မိဘများ၏ ဆိုဆုံးမမှုများကို မနာခံဘဲ မိဘများစိတ်ဆင်းရဲစေသောကိစ္စရပ်များအား အကြိမ်ကြိမ်အခါခါ ပြုမူဆောင်ရွက်နေသည့်အတွက် ကျွန်ုပ်၏မိတ်ဆွေများမှ ဒေါ်ကေဇင်ဆုဝေအား ယနေ့မှစ၍ သမီးအဖြစ်မှအမွေပြတ်စွန့်လွှတ်လိုက်ပြီဖြစ်ပါသည်။ နောက်နောင်တွင် ၎င်းနှင့်ပတ်သက်သော ကိစ္စအဝဝအားလုံးကို ကျွန်ုပ်မိတ်ဆွေများမှ လုံးဝ(လုံးဝ) တာဝန်ယူဖြေရှင်းပေးမည်မဟုတ်ပါကြောင်း အများသိစေရန် ကြေညာအပ်ပါသည်။

လွှဲအပ်ညွှန်ကြားချက်အရ-
ဒေါ်သော်သော်စန္ဒီဦး(LL.B)
အထက်တန်းရှေ့နေ (စဉ်-၃၉၉၉၀)
အမှတ်(၁၁၃၀)၊ ရာဇသူရ(၁၅)လမ်း၊ (၇)ရပ်ကွက်၊
တောင်ဥက္ကလာပမြို့နယ်။
ဖုန်း-၀၉-၄၃၀၉၃၇၄၆

အများသိစေရန်ကြေငြာချက်

ကျွန်ုပ်၏မိတ်ဆွေဖြစ်သော[illegible]ဘုတာမြောက်ရပ်ကွက်(၂၄)လမ်း၊အမှတ်(၁၀)နေ ဒေါ်ဝင်းဝင်း (ဘ)ဦး[illegible](နိုင်)[illegible]၏လွှဲအပ်ညွှန်ကြားချက်အရ ကြေငြာအပ်သည်မှာ- [illegible]ဘုတာမြောက်ရပ်ကွက်(၂၄)လမ်းရှိအမှတ်(၁၀)ဟုခေါ်တွင်သော[illegible]မြေတစ်ကွက် နှင့် ၎င်းမြေပေါ်ရှိ(၁×၄)ပင်၊ အနောက်အိမ်[illegible] [illegible]ကွင်းအမှတ်- ၂၄၅(ဂ)ဦးပိုင်အမှတ်-၃၀၊ဧရိယာ(၀.၄၀)ဧက၊ ဦးပိုင်အမှတ်-၃၁/၄၊ဧရိယာ(၁.၀၀)ဧက[illegible]ဦးပိုင်အမှတ်-၃၁/၄၊ဧရိယာ (၁.၁၇) ဧက စုစုပေါင်း(၁၀.၅၇)ဧကကို (၄.၅.၂၀၁၆)ရက်နေ့ က ဦး[illegible]ထံမှ ဒေါ်ဝင်းဝင်းက ဝယ်ယူလက်ရောက်ပိုင်ဆိုင်ပြီးဖြစ်ပါသည်။ ကျွန်ုပ်မှ မရှိသူကခိုင်လုံသောစာရွက်စာတမ်းများဖြင့် (၇)ရက်အတွင်း ကန့်ကွက်နိုင်ကြောင်းနှင့် (၇)ရက်ကျော်ပါက ဥပဒေနှင့်အညီ သဘောတူပြီး ဖြစ်သည်ဟုမှတ်ယူမည်ဖြစ်ကြောင်း ကြေငြာအပ်ပါသည်။ လွှဲအပ်ညွှန်ကြားချက်အရ-
[illegible]တရားလွှတ်တော်ရှေ့နေ(စဉ်၉၂၁၀)[illegible](၂)လမ်း၊ ညောင်ပင်သာမြို့။
၀၉-[illegible]

"သားအဖြစ်မှ အမွေပြတ်စွန့်လွှတ်ကြောင်းကြေညာခြင်း"

ကျွန်ုပ်၏မိတ်ဆွေဖြစ်သူ ဒေါ်အေးအေးသန်း[၁၂/ဥကမ(နိုင်)၀၃၀၅၀၄]၏ လွှဲအပ်ညွှန်ကြားချက်အရ အောက်ပါအတိုင်း အများသိစေရန် ကြေညာအပ်ပါသည်-

ကျွန်ုပ်၏မိတ်ဆွေဖြစ်သူ ဒေါ်အေးအေးသန်း၏သားဖြစ်သူ မောင်ရန်နောင်စိုး [၁၂/ဥကမ(နိုင်)၂၁၀၉၆၄]သည် မိခင်၏ ဆိုဆုံးမမှုကိုမနာခံဘဲ စိတ်ဆင်းရဲအောင် ပြုလုပ်ပြီး နေအိမ်မှ ဆင်းသွားသည့်အတွက် သားအဖြစ်မှ စွန့်လွှတ်လိုက်ပါသည်။ ၎င်းနှင့်ပတ်သက်သည့်ကိစ္စအားလုံးမှာ မိသားစုနှင့် မပတ်သက်ပါကြောင်း နောက်နောင် မောင်ရန်နောင်စိုးနှင့်ပတ်သက်၍ ဖြစ်ပေါ်လာမည့် ပြဿနာကိစ္စအဝဝတို့ကို လုံးဝ တာဝန်ယူဖြေရှင်းပေးမည်မဟုတ်ကြောင်း အများသိစေရန် ကြေညာအပ်ပါသည်။

လွှဲအပ်ညွှန်ကြားချက်အရ-
ဒေါ်ခင်မေစီ(LL.B)
တရားလွှတ်တော်ရှေ့နေ(စဉ်-၅၂၂၇)
အမှတ်(၁၂၆)၊ ရေကူးဘူတာရုံလမ်း၊ (၈)ရပ်ကွက်၊ မရမ်းကုန်းမြို့နယ်၊ ရန်ကုန်မြို့။
ဖုန်း-၀၉-၅၁၃၀၃၇၁

ကန့်ကွက်နိုင်ပါသည်

မန္တလေးတိုင်းဒေသကြီး၊ ပြင်ဦးလွင်မြို့နယ်၊ ထုံးဘိုအုပ်စု၊ ကွင်းအမှတ် (ပြင်)၊ မြေဧရိယာ(၅)ဧက အတွင်းမှ ခွဲထွက်၍ မြေကွက်အမှတ်(ခ-၉)၊ မြေဧရိယာ-အရှေ့ဘက်(၄၀ပေ)၊ အနောက်ဘက်(၆၇ပေ)၊ တောင်ဘက် (၆၀ပေ)၊ မြောက်ဘက်(၄၀ပေ)ရှိ မြေကွက်နှင့် ယင်းမြေကွက်ပေါ်ရှိ မြေပေါ်/မြေအောက် အကျိုးခံစားခွင့်အရပ်ရပ်အားလုံးတို့အား တရားဝင် လက်ဝယ်ထားပိုင်ဆိုင်၍ ရောင်းချပိုင်ခွင့်ရှိသူ ဦးအေးကျော်ဦး[၅/ကလထ(နိုင်) ၁၅၇၄၇၁]ထံမှ ကျွန်ုပ်၏မိတ်ဆွေက အပြီးအပိုင်ဝယ်ယူရန်အတွက် စရန်ငွေ ပေးချေပြီးဖြစ်ရာ ယင်းမြေကွက်နှင့်ပတ်သက်၍ ကန့်ကွက်လိုသူများရှိပါက ပိုင်ဆိုင်မှု အထောက်အထားမူရင်းများ ခိုင်လုံစွာဖြင့် ဤကြော်ငြာစာ ပါသည့်နေ့မှ (၇)ရက်အတွင်း ကျွန်ုပ်ထံသို့ လာရောက်ကန့်ကွက်နိုင်ပါသည်။ သတ်မှတ်ရက်ပြည့်မြောက်၍ ကန့်ကွက်မှုမရှိပါက မြေကွက်အရောင်းအဝယ် ကိစ္စကို ဥပဒေနှင့်အညီ ဆက်လက်ဆောင်ရွက်သွားမည်ဖြစ်ပါကြောင်း ကြေညာအပ်ပါသည်။

လွှဲအပ်ညွှန်ကြားချက်အရ
ဒေါ်ခင်မာလာ(LL.B)
တရားလွှတ်တော်ရှေ့နေ(စဉ်-၈၅၂၀)
(KHIN MAR LAR LAW FIRM)
တိုက်(၅)၊ အခန်း(၀၀၈)၊ အေးရိပ်မွန်(၉)လမ်း၊ (၅)ရပ်ကွက်၊ လှိုင်မြို့နယ်။

ကန့်ကွက်နိုင်ကြောင်းနှင့်အများသိစေရန်ကြေညာခြင်း

ကျွန်ုပ်၏မိတ်ဆွေတစ်ဦးဖြစ်သူက ရန်ကုန်မြို့၊ သင်္ဃန်းကျွန်းမြို့နယ်၊ သုဝဏ္ဏ(၂၅)ရပ်ကွက်၊ ပျဉ်းမမြိုင်လမ်းသွယ်(၃)၊ အမှတ်(၂၆၇)၊ အခန်း(၁) ဟုခေါ်တွင်သော အလျား(၁၂၀)ပေxအနံ (၅၀)ပေရှိမြေကွက်နှင့် ယင်း မြေကွက်ပေါ်ရှိ အဆောက်အဦအပါအဝင်နှင့် အကျိုးခံစားခွင့်အရပ်ရပ်တို့ကို လက်ရှိပိုင်ဆိုင်အကျိုးခံစားလျက်ရှိသောပိုင်ရှင်ထံမှ ခိုင်လုံသော ကွင်းဆက် စာချုပ်စာတမ်းမူရင်းများနှင့်တကွ လက်ရောက်အပိုင်ဝယ်ယူရန် စရန်ငွေ ပေးချေထားပြီးဖြစ်ပါ၍ မည်သူမဆို ကန့်ကွက်ရန် အကြောင်းတစ်စုံတစ်ရာ ရှိပါက (၇)ရက်အတွင်း ခိုင်လုံသောမူရင်းစာချုပ်စာတမ်း အထောက်အထား များနှင့်တကွ ကျွန်ုပ်ထံသို့ တရားဝင်ကန့်ကွက်နိုင်ပါကြောင်း ကြေညာအပ်ပါ သည်။ သတ်မှတ်ရက်အတွင်း ကန့်ကွက်ချက်တစ်စုံတစ်ရာမရှိပါက ကန့်ကွက်ချက်မရှိဟု မှတ်ယူရမည်ဖြစ်ပြီး ကျွန်ုပ်မိတ်ဆွေက အပြီးသတ် အရောင်းအဝယ်စာချုပ်အား ဆက်လက်ချုပ်ဆို၍ လက်ရောက်ရယူသွားမည် ဖြစ်ပါကြောင်း အများသိစေရန် ကြေညာအပ်ပါသည်။

ညွှန်ကြားချက်အရ-
ဒေါ်သဇင်မြတ်မြတ်ဝင်း
(LL.B,Dip in Business Law)
အထက်တန်းရှေ့နေ (စဉ်-၂၄၇၅၂)
အမှတ်(၂၆)၊ ပထမထပ်၊ သမာဓိ(၄)လမ်း၊ (ဆ/က)ရပ်ကွက်၊
သင်္ဃန်းကျွန်းမြို့နယ်။
ဖုန်း-၀၉-၄၂၀၇၆၆၅၈၆

ကျေးဇူးဆပ်ပါမည်

ကျွန်တော် ဇင်ကိုကိုဝင်း CDC-116200 ၏ သင်္ဘောသား SID ကတ် ပျောက်ဆုံးသွားပါသဖြင့် တွေ့ရှိက အကြောင်းကြားပေးပါရန်။

Ph: 09-755984656

ဖခင်အမည်မှန်

အလက(၂)သုဝဏ္ဏ၊ သင်္ဃန်းကျွန်း ပထမတန်း(A)မှ မဆုလာဘ်ရတနာ၏ ဖခင်အမည်မှန်မှာ ဦးမျိုးမြင့်သောင်း[၁၄/ ဘကလ(နိုင်)၀၀၆၃၅၇]ဖြစ်ပါကြောင်း။

ဦးမျိုးမြင့်သောင်း

အိမ်/ခြံ/မြေအရောင်းအဝယ်ရေး
ကိုမင်းသူ ဒဂုံမြို့သစ် မြောက်ပိုင်း၊
တောင်ပိုင်း၊အရှေ့ပိုင်း၊ ဆိပ်ကမ်း မြေကွက်များ
ဝယ်ယူလိုပါသည်။ Ph:0943025530

ပြင်ဆင်ဖတ်ရှုပါရန်

(၂၁-၁၁-၂၀၂၁)ရက်နေ့ထုတ် ကြေးမုံသတင်းစာ၏ စာမျက်နှာ(၃၀)ပါ ဦးအောင်မျိုးချစ်(တရားလွှတ်တော်ရှေ့နေ)၏ "သက်ဆိုင်သူများကန့်ကွက် နိုင်ရန် အများသိစေရန်ကြေညာခြင်း" ကြော်ငြာတွင် ဦးရဲမြင့်[၁၂/သဃက (နိုင်)၀၅၆၀၆၁]အစား **ဦးရဲမြင့်[၁၂/သဃက(နိုင်)၀၆၅၀၆၁]**ဟု ပြင်ဆင် ဖတ်ရှုပါရန်။

ကန့်ကွက်နိုင်ပါသည်

ရန်ကုန်မြို့၊ စမ်းချောင်းမြို့နယ်၊ လင်းလွန်း/တောင်ရပ်ကွက်၊ ဝါးခယ်မလမ်း၊ အမှတ် (၅၃)၊ (၂)ခန်းတွဲ (၇)ထပ်တိုက်မှ (မြေညီထပ်-ခြေရင်းခန်း/ဘယ်ဘက်ခြမ်း)တိုက်ခန်းသည် မြေရှင် ဦးမောင်မောင်ဇော်(SCG-၀၀၃၉၈၅)ပိုင်ဆိုင်သည့် မြေကွက်ပေါ်တွင် မြေရှင်နှင့် ကန်ထရိုက်တာ ဦးထွန်းထွန်းဝင်း[၁၀/ မလမ(နိုင်)၀၈၉၂၇၄]တို့ အကျိုးတူကန်ထရိုက်တိုက် ဆောက်လုပ်ရာမှ ကန်ထရိုက်တာ အကျိုးခံစားခွင့် ရရှိသော တိုက်ခန်းဖြစ်ပါသည်။ ဦးထွန်းထွန်းဝင်း ထံမှ ဒေါ်ကျင်[၁၂/ပဘတ(နိုင်)၀၀၆၇၀၆]က ဝယ်ယူခဲ့ပြီး ဒေါ်ကျင်၏ ကိတ္တိမသားများတော်စပ်သူ ဦးအောင်နိုင်[၉/တသန(နိုင်) ၁၃၁၅၀၉]နှင့် ဦးအောင်လင်းမော်[၉/တသန(နိုင်)၁၄၁၈၀၄] တို့ထံမှ ဒေါ်ညိုသူဇာထွန်း[၉/မမန(နိုင်)၀၁၅၂၉၉]က (၇-၇-၂၀၁၂)ရက်တွင် ဝယ်ယူခဲ့ပါသည်။ ဒေါ်ညိုသူဇာထွန်းထံမှ ဦးဟုန်ကြည်[၆/မအရ(နိုင်)၀၈၂၅၈၄]+ ဒေါ်ကျင်လှိုင်[၆/မအရ (နိုင်)၀၅၇၅၃၀]တို့က (၂၁-၂-၂၀၁၄)ရက်တွင် တရားဝင်ဝယ်ယူ၍ လက်ရှိပိုင်ဆိုင်လျက်ရှိပါသည်။ ဦးဟုန်ကြည်နှင့်ဒေါ်ကျင်လှိုင်တို့၏ သမီးအရင်းတော်စပ်ပြီး Notary Public - ဦးလှဝင်းထံတွင် (၁-၁၂-၂၀၁၂)ရက်စွဲပါ အထွေထွေကိုယ်စားလှယ်လွှဲစာအမှတ်(012/C)ဖြင့် ကိုယ်စားလှယ်လွှဲစာ ရရှိထားသူ ဒေါ်နီနီဝင်း[၁၂/လမတ(နိုင်)၀၂၉၀၆၀]ထံမှ ယင်း တိုက်ခန်းကို ဦးဇော်မျိုးလှိုင်[၁၁/ ကတန(နိုင်)၀၆၆၉၅၆]နှင့် ဒေါ်ခင်မြတ်နိုးဦး[၁၂/ကမတ (နိုင်)၀၆၂၀၂၈]တို့က ဝယ်ယူရန်အတွက် စရန်ငွေ ပေးချေပြီးဖြစ်ရာ ယင်းတိုက်ခန်း နှင့်ပတ်သက်၍ ကန့်ကွက်လိုသူများရှိပါက ပိုင်ဆိုင်မှု အထောက်အထားမူရင်းများ ခိုင်လုံစွာဖြင့် ဤကြော်ငြာစာပါသည့်နေ့မှ (၇)ရက်အတွင်း ကျွန်ုပ်ထံသို့ လာရောက်ကန့်ကွက်နိုင်ပါသည်။ သတ်မှတ်ရက်ပြည့်မြောက်၍ ကန့်ကွက်မှုမရှိပါက တိုက်ခန်း အရောင်းအဝယ်ကိစ္စကို ဥပဒေနှင့်အညီ ဆက်လက်ဆောင်ရွက်သွားမည်ဖြစ်ပါကြောင်း ကြေညာအပ်ပါသည်။

ဦးဇော်မျိုးလှိုင်နှင့်ဒေါ်ခင်မြတ်နိုးဦးတို့၏ လွှဲအပ်ညွှန်ကြားချက်အရ-
ဒေါ်ခင်မာလာ(LL.B)
တရားလွှတ်တော်ရှေ့နေ(စဉ်-၈၅၂၀) (KHIN MAR LAR LAW FIRM)
တိုက်(၅)၊ အခန်း(၀၀၈)၊ အေးရိပ်မွန်(၉)လမ်း၊ (၅)ရပ်ကွက်၊ လှိုင်မြို့နယ်။
ဖုန်း-၀၉-၅၁၈၁၈၂၀

ရန်ကုန်မြို့၊ ဒဂုံမြို့သစ်(တောင်ပိုင်း)မြို့နယ်၊ မြေတိုင်းရပ်ကွက်အမှတ်(၁၉)၊ မြေကွက်အမှတ် (၈၁-ခ)၊ ဧရိယာ(၀.၀၂၇)ဧကအကျယ်အဝန်းရှိ နှစ်(၆၀) မြေငှားဂရန်မြေကွက် အရောင်းအဝယ်ကို ကန့်ကွက်နိုင်ပါကြောင်း အများသိစေရန်ကြေညာခြင်း

အထက်ဖော်ပြပါ မြေကွက်[မြေကွက်လိပ်စာ-အမှတ်-(၈၁-ခ)၊ နီလာလမ်း၊ (၁၉)ရပ်ကွက်၊ ဒဂုံမြို့သစ်(တောင်ပိုင်း)မြို့နယ်၊ ရန်ကုန်မြို့]သည် ဦးဝေယံမင်းပိုင်[၁၂/ ဥကမ(နိုင်)၁၇၀၈၈၆]အမည်ပေါက် နှစ်(၆၀) မြေငှားဂရန်မြေကွက်ဖြစ်ပြီး ယင်းမြေကွက် နှင့်အိမ်အား တရားဝင်လက်ဝယ်ရှိ ပိုင်ဆိုင်ပါကြောင်း၊ ပိုင်ဆိုင်မှုအရှုပ်အရှင်း၊ အမှု အခင်းများကင်းရှင်းပြီး မည်သူကိုမဆို မိမိတစ်ဦးတည်း သဘောဆန္ဒအတိုင်း လွတ်လပ် စွာဖြင့် လွှဲပြောင်းရောင်းချပိုင်ခွင့်ရှိသူဖြစ်ပါကြောင်း နှစ်(၆၀)ဂရန်မူရင်း၊ ပိုင်ဆိုင်မှု စာရွက်စာတမ်းမူရင်းများနှင့်တကွ တင်ပြဝန်ခံသူ ဦးဝေယံမင်းပိုင်က အပြီးအပိုင်လွှဲပြောင်း ရောင်းချလိုကြောင်း ပြောဆိုကမ်းလှမ်းခဲ့ရာ ကျွန်ုပ်မိတ်ဆွေကလည်း အပြီးအပိုင် ဝယ်ယူရန် အတွက် ရောင်းဖိုးငွေ၏ တစ်စိတ်တစ်ဒေသကို စရန်ငွေအဖြစ် ပေးချေထားပြီးဖြစ်ပါသည်။ အဆိုပါ အရောင်းအဝယ်နှင့်ပတ်သက်၍ ကန့်ကွက်လိုသူများရှိပါက ဤကြော်ငြာပါ သည့်နေ့မှစ၍ (၇)ရက်အတွင်း တိကျခိုင်လုံသော စာရွက်စာတမ်း အထောက်အထား မူရင်းများ ပြည့်စုံစွာဖြင့် ကျွန်ုပ်ထံသို့ ဆက်သွယ်ပြီး လာရောက်ကန့်ကွက်နိုင်ပါသည်။ အကယ်၍ သတ်မှတ်ရက်အတွင်း ကန့်ကွက်မည့်သူမရှိပါက ဖော်ပြပါအရောင်း အဝယ်အား ပြီးမြောက်သည်အထိ ဥပဒေနှင့်အညီ ဆက်လက်ဆောင်ရွက်သွားမည်ဖြစ်ပါကြောင်း အများသိစေရန် ကြေညာအပ်ပါသည်။

ဝယ်ယူသူ၏ လွှဲအပ်ညွှန်ကြားချက်အရ-
ဦးဇော်ဝင်းထွန်း(LL.B,D.B.L)
တရားလွှတ်တော်ရှေ့နေ(စဉ်-၈၇၀၃)
ရုံးခန်း(၅)၊ ပထမထပ် Strand Condominium၊ အမှတ်(၃၃/၄၉)၊
မဟာဗန္ဓုလပန်းခြံလမ်း၊ ကျောက်တံတားမြို့နယ်၊ ရန်ကုန်မြို့။
ဖုန်း-၀၉-၄၅၀၀၃၉၂၁၀၊ ၀၉-၅၀၃၄၆၅၂

"သားအဖြစ်မှ အမွေပြတ်စွန့်လွှတ်ခြင်း"

သင်္ဃန်းကျွန်းမြို့နယ်နေ ဦးကျော်မြင့်[၁၄/ညတန(နိုင်)၀၁၁၃၇၀] ၏သား မောင်ပြည့်စုံ[၁၂/ဗဟန(နိုင်)၀၉၈၀၂၀]သည် မိဘများ၏ဆိုဆုံးမမှုကို မနာခံဘဲ အကြိမ်ကြိမ်စိတ်ဆင်းရဲအောင်ပြုလုပ်နေပါသဖြင့် ယနေ့မှစ၍ သားအဖြစ်မှ စွန့်လွှတ်လိုက်သည်။ နောက်နောင်တွင် ၎င်းနှင့်ပတ်သက်သော ကိစ္စအဝဝကို လုံးဝ(လုံးဝ)တာဝန်ယူဖြေရှင်းပေးမည်မဟုတ်ပါကြောင်း အသိပေးကြေညာအပ်ပါသည်။ (စုံစမ်းမေးမြန်းခြင်းသည်းခံပါ)

ဦးကျော်မြင့်

အများသိစေရန် ကြေညာခြင်း

ရန်ကုန်တိုင်းဒေသကြီး၊ ဒဂုံမြို့သစ်(တောင်ပိုင်း)မြို့နယ်၊ ၂၆-ရပ်ကွက်၊ အောင်ဇေယျ အိမ်ရာ၊ အခန်း(၁၀၃)၊ တိုက်အမှတ်(၂၉) တွင်နေထိုင်သူ ကျွန်ုပ်၏မိတ်ဆွေ ဒေါ်နိုင်ဇာသွယ် (ဘ)ဦးမြင့်သိန်း (၁၂/ဒဂတ(နိုင်)၀၇၇၁၄၂)၏ လွှဲအပ်ညွှန်ကြားချက်အရ အများသိစေရန် ကြေညာအပ်သည်မှာ-ရန်ကုန်တိုင်း ဒေသကြီး၊ ဒဂုံမြို့သစ် (တောင်ပိုင်း)မြို့နယ်၊ ၂၄-ရပ်ကွက်၊ နှင်းဆီမြိုင်လမ်း၊ တိုက်အမှတ် (၁၀၆၂/C)၊ တတိယထပ်ဟု ခေါ်တွင် သည့် အကျယ်အဝန်း (အလျား၁၂ပေခွဲ x အနံ ၅၅ပေ)ရှိ တိုက်ခန်း တစ်ခန်းနှင့် တကွ အကျိုးခံစားခွင့် အရပ်ရပ်အားလုံးတို့အား ကျွန်ုပ်၏မိတ်ဆွေ ဒေါ်နိုင်ဇာသွယ်မှ (၁၃-၈-၂၀၂၁)ရက်နေ့တွင်တရားဝင် "နှစ်ဦးသဘောတူတိုက်ခန်းအရောင်းအဝယ် ကတိ စာချုပ်" ချုပ်ဆို၍ ဝယ်ယူပိုင်ဆိုင်လက်ဝယ်ထားရှိသောတိုက်ခန်းဖြစ်ပါသည်။ သို့ဖြစ်၍ အဆိုပါ တိုက်ခန်းအားဒေါ်နိုင်ဇာသွယ်တစ်ဦးတည်းသာလျှင် အကျိုးခံစားခွင့်ရှိပြီး ဒေါ်နိုင်ဇာသွယ် ၏ သဘောတူခွင့်ပြုချက်မရှိဘဲ မည်သည့်အကြောင်းနှင့်မျှ တစ်ခြားနည်း လွှဲပြောင်း သုံးစွဲခွင့်မရှိကြောင်းနှင့် မရိုးမသား ပြုလုပ်ရန်ရည်ရွယ်သူ၊ ပါဝင်ပတ်သက်သူ မည်သူ့ကို မဆို တည်ဆဲဥပဒေများနှင့်အညီ ထိရောက်စွာတရားစွဲဆို ဆောင်ရွက်သွားမည် ဖြစ်ကြောင်း လွှဲအပ်ညွှန်ကြားချက်အရ အများသိစေရန် ကြေညာအပ်ပါသည်။

လွှဲအပ်ညွှန်ကြားချက်အရ -
ဒေါ်ပိုးဇာမြင့်ဦး (LL.B)၊ တရားလွှတ်တော်ရှေ့နေ (စဉ်-၁၃၇၂၂)
တိုက်အမှတ်- (၉/၁၁)၊ အခန်းအမှတ် - (၃၀၁/၃) ၃၆-လမ်း (အောက်ဘလောက်)၊
ကျောက်တံတားမြို့နယ်၊ ရန်ကုန်မြို့။ ဖုန်း- ၀၉ ၄၁၁၅၂၆၈၀၉၊ ၀၉ ၇၈၄၈၅၉၃၅၅

Myanmar Digital News နဲ့ နေ့စဉ်သတင်းတွေ ရယူဖတ်ရှုလိုက်ပါ....

- အွန်လိုင်းကနေ အမြို့မြို့အနယ်နယ်က သတင်းတွေကို မှန်မှန်နဲ့ မြန်မြန် ဖတ်ရှုချင်သလား။ မြန်မာ့အလင်း၊ ကြေးမုံနဲ့ The Global New Light of Myanmar သတင်းစာတွေကို Online ပေါ်မှာပဲ ဖတ်ချင်သလား။ Download ဆွဲပြီး Offline နဲ့ပဲ ဖတ်ချင်သလား။
- Myanmar Digital News အမည်နဲ့ Mobile Application ကို Android, IOS တို့နဲ့လည်း အလွယ်တကူ ရယူဖတ်ရှုနိုင်ပါပြီ။
- အင်္ဂလိပ်ဘာသာနဲ့ ဖတ်ရှုချင်သူတွေအတွက်လည်း English Version နဲ့ ဖတ်ရှုနိုင်ပါပြီ။
- လွယ်ကူမြန်ဆန်စွာ ဖတ်ရှုချင်သူတွေအတွက် Myanmar Digital News မှာ အခုပဲ ဝင်ရောက်ဖတ်ရှုလိုက်ပါ။
- မြန်မာ့အလင်း ကြေးမုံနဲ့ The Global New Light of Myanmar သတင်းစာတွေကို ရက်စွဲအလိုက် ရှာဖွေဖတ်ရှုနိုင်ပါပြီ။

မြေကွက်အရောင်းအဝယ်ကိစ္စနှင့် ပတ်သက်၍ အများသိရှိစေရန်ကြေညာခြင်း

ရန်ကုန်မြို့၊ ဒဂုံမြို့သစ်(အရှေ့)ပိုင်းမြို့နယ်၊ (၁၂)ရပ်ကွက်၊ သူကြွယ်လမ်း၊ အမှတ်(၉၁၉)ဟုခေါ်တွင်သော အလျား၂၀ ပေx အနံ ၆၀ ပေရှိ မြေကွက်နှင့်အကျိုးခံစားခွင့်အရပ်ရပ်တို့နှင့်ပတ်သက်၍ အရောင်းအဝယ်အဆက်အစပ်စာချုပ်များဖြင့် နောက်ဆုံးဝယ်ယူပိုင်ဆိုင်ထားသူ ဒေါ်မင်းမင်းထွေး [၁၂/ဒဂတ(နိုင်)၀၇၇၅၉၆]က လက်ရှိပိုင်ဆိုင်၍ ရောင်းချပိုင်ခွင့်ရှိကြောင်း ပြောဆိုဝန်ခံချက်အရ ကျွန်ုပ်အမှုသည် နော်ယဉ်ကျော့ခိုင် [၃/ဘအန(နိုင်)၀၀၅၃၅၄]က ဝယ်ယူရန်အတွက် ရောင်းဖိုးငွေတစ်စိတ်တစ်ဒေသကို စရန်ငွေအဖြစ် ပေးချေခဲ့ပြီးဖြစ်ပါသည်။ ကန့်ကွက်လိုသူများရှိပါက ဤကြော်ငြာချက်ပါသည့်နေ့မှစ၍ (၇)ရက်အတွင်း တရားဝင်ခိုင်လုံသော အထောက်အထားမူရင်းများဖြင့် ကျွန်ုပ်တို့ထံသို့ လူကိုယ်တိုင်လာရောက် ကန့်ကွက်နိုင်ပါသည်။ သတ်မှတ်ရက်အတွင်း လာရောက်ကန့်ကွက်ခြင်းမရှိပါက ဤအရောင်းအဝယ်ကိစ္စကို ဥပဒေနှင့်အညီ ပြီးမြောက်အောင် ဆက်လက်ဆောင်ရွက်သွားမည်ဖြစ်ကြောင်း ကြေညာအပ်ပါသည်။

ဦးကျော်မြင့်	ဦးမြဇော်(ညောင်တုန်း)	ဒေါ်တင်ချိုလတ်(အောင်လံ)
B.A (Law),LL.B.,	LL.B.,D.B.L.,D.I.L.,D.M.L	LL.B
D.B.L.,D.M.L.,D.I.L	(စဉ်-၈၄၈၇/၁၂-၁၀-၁၂)	(စဉ်-၁၇၁၁၀/၂၇-၁-၂၁)
(စဉ်-၆၁၇၂)		

တရားလွှတ်တော်ရှေ့နေများ
ရုံးခန်း။ ။အမှတ်-၃၇၊ ပထမထပ်၊ လမ်း-၃၀(အောက်)၊ ပန်းဘဲတန်းမြို့နယ်၊ ရန်ကုန်မြို့။

မသဲသဉ္ဇာဆန်းဝင်း(ခ)ဆိုမိုင်ယဟ်ဘီ [၁၂/သဃက(နိုင်)၂၀၇၁၄၈]နှင့် အများသိစေရန်

မသဲသဉ္ဇာဆန်းဝင်း(ခ)ဆိုမိုင်ယဟ်ဘီ [၁၂/သဃက(နိုင်)၂၀၇၁၄၈]နှင့် ကျွန်တော်၏မိတ်ဆွေ မောင်ဝေဖြိုးအောင်(ခ)မိုဟာမ္မဒ်ဟာဘီဘွလ္လာဟ်[၁၂/သဃက(နိုင်)၂၁၁၈၈၈]တို့သည် အစ္စလာမ့်တရားတော်နှင့်အညီသော်လည်းကောင်း၊ ပြည်ထောင်စုသမ္မတမြန်မာနိုင်ငံတော်အစိုးရမှ တရားဝင်ထုတ်ပြန်ပြဋ္ဌာန်းထားသော ဥပဒေအရလည်းကောင်း အကြင်လင်မယားအဖြစ်မှ တရားဝင်ကွာရှင်းပြတ်စဲမှု လုံးဝပြုလုပ်ထားခဲ့ခြင်းမရှိသဖြင့် ယနေ့တိုင်အကြင်လင်မယားအဖြစ်သာ ဆက်လက်တည်မြဲလျက်ရှိနေပါကြောင်း အများသိစေရန် ကြေညာအပ်ပါသည်။

လွှဲအပ်ညွှန်ကြားချက်အရ-
ဦးပြည့်ဖြိုးအောင်(LL.B)
အထက်တန်းရှေ့နေ(စဉ်-၅၀၇၅၅)
အမှတ်(၂၈)၊ ပြည်တော်သာလမ်း၊ (င/ခ)ရပ်ကွက်၊ သဃ်န်းကျွန်းမြို့နယ်။
ဖုန်း-၀၉-၇၉၆၉၇၉၇၁၂

အများသိစေရန်နှင့်သက်ဆိုင်သူများသိစေရန် အသိပေးကြေညာချက်

ရန်ကုန်မြို့၊ ပန်းဘဲတန်းမြို့နယ်နေ ကျွန်ုပ်အမှုသည်၏ လွှဲအပ်ညွှန်ကြားချက်အရ အောက်ပါအတိုင်း အသိပေးကြေညာအပ်သည်မှာ-

ရန်ကုန်တိုင်းဒေသကြီး၊ ရန်ကုန်တောင်ပိုင်းခရိုင်၊ ကျောက်တန်းမြို့နယ်၊ ပန်းချောင်းကွင်းကျေးရွာအုပ်စုနေ ဦးဌေးလွင် [၁၂/ကတန(နိုင်)၀၂၁၈၅၆]ကို ကိုင်ဆောင်ထားသူက မော်ဝန်းတံတားလမ်းမကြီးအပေါ်မေးတင်လျက်ရှိသည့် မျက်နှာဝပေ(၄၀၀)ခန့်ရှိ မြေစာရင်းပုံစံ(၁၀၅)နှင့် လယ်ယာမြေလုပ်ပိုင်ခွင့်ပြုလက်မှတ်ပုံစံ(၇)တို့တွင် မိမိအမည်ဖြင့် တရားဝင်အမည်ပေါက်လျက်ရှိသည့်

(၁) ရန်ကုန်တိုင်းဒေသကြီး၊ ရန်ကုန်တောင်ပိုင်းခရိုင် မြို့နယ်/မြို့နယ်ခွဲ(တံတား)ရပ်ကွက်၊ ကျေးရွာအုပ်စု(ပန်းချောင်း)ကွင်း၊ ကွင်းအမှတ်နှင့်အမည်(၅၅၁A/ရွာကွင်း)၊ ဦးပိုင်အမှတ်၊ မြေကွက် (၅၈/၁)၊ မြေဧရိယာ(၇.၁၅)ဧကရှိ လယ်မြေနှင့်

(၂) ရန်ကုန်တိုင်းဒေသကြီး၊ ရန်ကုန်တောင်ပိုင်းခရိုင်၊ မြို့နယ်/မြို့နယ်ခွဲ(ကျောက်တန်း/တံတား)ရပ်ကွက်၊ ကျေးရွာအုပ်စု(ပန်းချောင်း)ကွင်း၊ ကွင်းအမှတ်နှင့်အမည်(၅၅၁A)၊ ဦးပိုင်အမှတ်၊ မြေကွက်အမှတ် (၅ဆ/၃)၊ မြေဧရိယာ(၂.၃၀)ဧကရှိ

လယ်မြေများသည် မိမိတစ်ဦးတည်းသာပိုင်ဆိုင်ပြီး အရှုပ်အရှင်းလုံးဝကင်းရှင်းကြောင်းဝန်ခံကတိပြု၍ ကျွန်ုပ်၏မိတ်ဆွေအား ရောင်းချလိုကြောင်း ကမ်းလှမ်းလာသည့်အတွက် ကျွန်ုပ်၏မိတ်ဆွေမှလည်း သဘောရိုးဖြင့် ယုံကြည်၍ ဝယ်ယူရန် ဦးဌေးလွင်၏လက်ဝယ်သို့ စရန်ငွေအဖြစ် တစ်စိတ်တစ်ဒေသကို ပေးချေထားပြီးဖြစ်ပါသည်။ သို့ပါ၍ အထက်ပါလယ်မြေကွက်များနှင့်ပတ်သက်၍ ပိုင်ရေးဆိုင်ခွင့် အကျိုးခံစားခွင့်ရှိသူ မည်သူမဆို ဤကြော်ငြာပါရှိသည့်နေ့မှစ၍ (၇)ရက်အတွင်း ကျွန်ုပ်ထံခိုင်လုံသော စာချုပ်စာတမ်း၊ စာရွက်စာတမ်းများကို ယူဆောင်၍ လူကိုယ်တိုင်လာရောက်တင်ပြကန့်ကွက်နိုင်ပါကြောင်း၊ ကန့်ကွက်ရက်ကျော်လွန်ပါက လယ်ယာမြေ အရောင်းအဝယ်ကို ဥပဒေနှင့်အညီ ဆက်လက်ဆောင်ရွက်သွားမည်ဖြစ်ကြောင်း အများသိစေရန်နှင့် သက်ဆိုင်သူများသိစေရန် အသိပေးကြေညာအပ်ပါသည်။

လွှဲအပ်ညွှန်ကြားချက်အရ-
ဦးထင်ကျော် B.Sc, H.G.P.,R.L
တရားလွှတ်တော်ရှေ့နေ (စဉ်-၅၃၁၅)/(၂၉-၆-၁၉၉၀)
အမှတ်-၁၃၈၊ ပထမထပ်၊ ၃၂-လမ်း(လယ်)၊ ပန်းဘဲတန်းမြို့နယ်။ ဖုန်း-09-51 86021

အမှတ် (၂၃/၂၅) ၅-လွှာ (A) မအူကုန်းလမ်းကျယ်၊ မအူကုန်းရပ်ကွက်၊ တာမွေမြို့နယ်၊ ရန်ကုန်မြို့ဟုခေါ်တွင်သောတိုက်ခန်းနှင့် ပတ်သက်၍ ကြော်ငြာချက်အား ပြန်လည်ရုပ်သိမ်းခြင်း

အထက်ဖော်ပြပါ တိုက်ခန်းနှင့်ပတ်သက်၍ အရောင်းအဝယ်ဆောင်ရွက်ခြင်းအား ကျွန်ုပ်တို့၏မိတ်ဆွေဖြစ်သူ ဒေါ်ယဉ်ယဉ်နွယ် (၁၂/မဂတ (နိုင်) ၁၀၁၅၃၈) မှ ကန့်ကွက်ကြောင်းအား (၄-၁၁-၂၀၂၁) ကြေးမုံသတင်းစာတွင် ကြော်ငြာခဲ့ပါသည်။ ယခုအခါ နှစ်ဦးနှစ်ဖက် ညှိနှိုင်းပြေလည်ကြပြီးဖြစ်ပါသဖြင့် အဆိုပါ ကြော်ငြာအား ပြန်လည်ရုပ်သိမ်းကြောင်း ကြေညာအပ်ပါသည်။

လွှဲအပ်ညွှန်ကြားချက်အရ -

ဦးအောင်ဖြိုးဇေ (စဉ်-၁၅၄၆၁)	ဒေါ်အိအိခင် (စဉ်-၉၅၉၅)
LL.B	LL.B, LL.M, D.M.L

တရားလွှတ်တော်ရှေ့နေများ
အမှတ် (၂၃၈)၊ အနော်ရထာလမ်း၊ ပန်းဘဲတန်းမြို့နယ်၊ ရန်ကုန်မြို့။
ဖုန်း - ၀၉ ၄၅၀၀၃၄၁၈၆ ၊ ၀၉ ၇၉၃၃၇၃၉၃၆

သားအဖြစ်မှအမွေပြတ်စွန့်လွှတ်ခြင်း

မင်္ဂလာဒုံမြို့နယ်၊ ပေါက်ကုန်းရပ်ကွက်၊ အပိုင်(၁၅)၊ ပိတောက်လမ်းနေ ဦးငြိမ်းမြင့်[၁၂/မဂဒ(နိုင်)၁၀၀၃၆၉]နှင့် ဒေါ်အေးသီတာလှိုင် [၉/မမန(နိုင်)၀၇၈၅၅၇]တို့၏သား မောင်ထက်အောင်လှိုင်[၁၂/မဂဒ(နိုင်)၁၅၈၇၂၁] သည် မိဘ၏ဆိုဆုံးမမှုကို နားမထောင်ဘဲ အကြိမ်ကြိမ်စိတ်ဆင်းရဲအောင် ပြုမူသွားပါသဖြင့် သားအဖြစ်မှ အမွေပြတ်စွန့်လွှတ်လိုက်သည်။

နောက်နောင်ၣင်းနှင့်ပတ်သက်သည့် ကိစ္စရပ်များအား တာဝန်ယူမည်မဟုတ်ကြောင်း ကြေညာအပ်ပါသည်။

ဒေါ်အေးသီတာလှိုင်

ငြင်းချက်ထုတ်ရန်သမ္မန်စာ
(တရားမကျင့်ထုံးဥပဒေအမိန့်-၅၊ နည်းဥပဒေ-၂၀)
ပုသိမ်ခရိုင်တရားရုံးတော်၌
၂၀၂၁ခုနှစ်၊ တရားမကြီးမှုအမှတ်-၆

ဦးအင်စိုး (၎င်း၏အခွင့်ရကိုယ်စားလှယ် ဦးသောင်းစိန်)	နှင့်	ဒေါ်ခင်ညွှန့်
တရားလို		**တရားပြိုင်**

ဧရာဝတီတိုင်းဒေသကြီး၊ ပုသိမ်မြို့နယ်၊ အမှတ်(၃/၄)၊ ဗိုလ်ချုပ်လမ်း၊ ချောင်းသာကျေးရွာ၊ ရွှေသောင်ယံမြို့နယ်နေ ဒေါ်ခင်ညွှန့်(ယခုနေရပ်လိပ်စာမသိသူ)သိစေရမည်။

သင့်အပေါ်၌ တရားလို ဦးအင်စိုးက မြွက်ဟကြေညာပေးစေလိုမှု လျှောက်ထားစွဲဆိုချက်ရှိသည်ဖြစ်၍ သင်ကိုယ်တိုင်ဖြစ်စေ၊ ၎င်းအမှုနှင့် စပ်လျဉ်း၍ အရေးကြီးသည့် စကားအရပ်ရပ်တို့ကို ချေပပြောဆိုနိုင်သူ သင့်ကိုယ်စားလှယ်ရုံး၊ အခွင့်အမိန့်ရ ရှေ့နေနှင့်ဖြစ်စေ၊ သို့တည်းမဟုတ် ၎င်းအမှုနှင့်စပ်ဆိုင်သည့်အချက်များကို ချေပပြောဆိုနိုင်သူ တစ်ဦးတစ်ယောက် ၎င်းရှေ့နေနှင့်ဖြစ်စေ၊ ၂၀၂၁ ခုနှစ် ဒီဇင်ဘာလ(၈)ရက်၊ (၁၃၈၃ ခုနှစ် နတ်တော်လဆန်း ၅ ရက်) မွန်းမတည့်မီ (၁၀:၀၀)နာရီတွင် အထက်ကအမည်ရေးသားပါရှိသူ တရားစွဲဆိုချက်ကို ထုချေရှင်းလင်းရန် ရုံးသို့လာရောက်ရမည်။ ၎င်းအပြင် သင်သိစေရမည်မှာ အထက်ကဆိုခဲ့သည့်ရက်တွင် သင်မလာရောက်ပျက်ကွက်ခဲ့လျှင် သင့်ကွယ်ရာတွင် ငြင်းချက်များကို ထုတ်ပေးလိမ့်မည်။ ၎င်းအပြင် တရားလိုက ကြည့်ရှုလိုသည့် စာရွက်စာတမ်းများနှင့် သင်ကထုချေတင်ပြ အမှီပြုလိုသည့် စာချုပ်စာတမ်းအစရှိသည်တို့ကို သင်နှင့်အတူ ယူဆောင်လာရမည်။ သို့မဟုတ် သင်၏ကိုယ်စားလှယ်ရှေ့နေလက်တွင် ထည့်အပ်လိုက်ရမည်။ သင်ကထုချေလွှာတင်သွင်းလိုလျှင် အမှုမဆိုင်မီ (၄)ရက်ကတင်သွင်းရမည်။

၂၀၂၁ ခုနှစ်၊ နိုဝင်ဘာလ ၁၉ ရက်တွင်ဤရုံးတံဆိပ်ရိုက်နှိပ်၍ ကျွန်ုပ်လက်မှတ်ရေးထိုးထုတ်ပေးလိုက်သည်။

(လေးလေးနွယ်)
ဒုတိယခရိုင်တရားသူကြီး(၁)
ပုသိမ်ခရိုင်တရားရုံး

ပြည်ထောင်စုသမ္မတမြန်မာနိုင်ငံတော်အစိုးရ
စီမံကိန်းနှင့်ဘဏ္ဍာရေးဝန်ကြီးဌာန
အကောက်ခွန်ဦးစီးဌာန
လျှောက်လွှာခေါ်ယူခြင်း
၂၀၂၁ ခုနှစ်၊ နိုဝင်ဘာလ ၂၃ ရက်
(၁၃၈၃ ခုနှစ်၊ တန်ဆောင်မုန်းလပြည့်ကျော် ၅ ရက်)

၁။ စီမံကိန်းနှင့်ဘဏ္ဍာရေးဝန်ကြီးဌာန၊ အကောက်ခွန်ဦးစီးဌာနတွင် လစ်လပ်လျက်ရှိသော အလုပ်သင် ဒုတိယအကောက်ခွန်မှူး (လစာနှုန်း ကျပ် ၁၉၈,၀၀၀-၂၀၀၀-၂၀၈,၀၀၀)ရာထူး ကျား(၄၀)ဦး၊ မ(၂၅)ဦး စုစုပေါင်း(၆၅)ဦး နေရာအတွက် လျှောက်လွှာခေါ်ယူခြင်းဖြစ်သည်။

၂။ ဌာနကူးပြောင်းလျှောက်ထားခြင်းကို လက်ခံမည်မဟုတ်ပါ။

၃။ အထက်ဖော်ပြပါရာထူးနေရာများအတွက် လျှောက်ထားသူသည်-

(က) ပြည်ထောင်စုမြန်မာနိုင်ငံသားဖြစ်ရမည်။

(ခ) ၃၀-၁၀-၂၀၂၁ရက်တွင် ရိုးရိုးဘွဲ့ရရှိသူများသည် အသက်(၂၈)နှစ်ထက်မကျော်လွန်ရ၊ မဟာဘွဲ့ရရှိသူများသည် အသက်(၃၀)နှစ်ထက် မကျော်လွန်ရ။

(ဂ) ကျန်းမာရေးကောင်းမွန်သူဖြစ်ရမည်။

(ဃ) အမျိုးသားများအတွက် အနည်းဆုံး အရပ် ၅' ၅" နှင့် ကိုယ်အလေးချိန် ပေါင် ၁၁၀ ရှိရမည်။

(င) အမျိုးသမီးများအတွက် အနည်းဆုံး အရပ် ၅' ၂" နှင့် ကိုယ်အလေးချိန် ပေါင် ၉၀ ရှိရမည်။

(စ) ရေကူးတတ်မြောက်ရမည်။

(ဆ) ကွန်ပျူတာ ကျွမ်းကျင်စွာ အသုံးပြုနိုင်သူဖြစ်ရမည်။

(ဇ) အောက်ပါ ဘွဲ့/မဟာဘွဲ့ရရှိသူများ လျှောက်ထားနိုင်သည်-

(၁) ဝိဇ္ဇာဘွဲ့(အင်္ဂလိပ်စာ) B.A(English)၊ မဟာဝိဇ္ဇာဘွဲ့(အင်္ဂလိပ်စာ) M.A(English)
(၂) လုပ်ငန်းသုံးအင်္ဂလိပ်စာဘွဲ့ B.A(EPP)
(၃) နိုင်ငံခြားဘာသာစကားတက္ကသိုလ် UFL (English, Thai, Japan, Korea, China, French, Russia)
(၄) ဥပဒေဘွဲ့ (LL.B)၊ မဟာဥပဒေဘွဲ့(LL.M)
(၅) စီးပွားရေးပညာဘွဲ့ B.Com, B.Econ(Stats), B.Econ(Eco), B.Arts
စီးပွားရေးပညာမဟာဘွဲ့ M.Com, M.Econ(Stats), M.Econ(Eco)
(၆) ကွန်ပျူတာသိပ္ပံဘွဲ့ (B.C.Sc)၊ မဟာကွန်ပျူတာသိပ္ပံဘွဲ့(M.C.Sc)၊ ကွန်ပျူတာနည်းပညာဘွဲ့ (B.C.Tech)၊ မဟာကွန်ပျူတာနည်းပညာဘွဲ့ (M.C.Tech)
(၇) သိပ္ပံဘွဲ့(ရူပဗေဒ) B.Sc(Phys)၊ မဟာသိပ္ပံဘွဲ့(ရူပဗေဒ) M.Sc(Phys)
(၈) သိပ္ပံဘွဲ့(ဓာတုဗေဒ) B.Sc(Chem)၊ မဟာသိပ္ပံဘွဲ့(ဓာတုဗေဒ) M.Sc(Chem)
(၉) သိပ္ပံဘွဲ့(သင်္ချာ)B.Sc(Maths)၊ မဟာသိပ္ပံဘွဲ့(သင်္ချာ) M.Sc(Maths)
(၁၀) သိပ္ပံဘွဲ့(ရုက္ခဗေဒ) B.Sc(Botany)၊ မဟာသိပ္ပံဘွဲ့(ရုက္ခဗေဒ) M.Sc(Botany)
(၁၁) သိပ္ပံဘွဲ့(ဘူမိဗေဒ) B.Sc(Geology)၊ မဟာသိပ္ပံဘွဲ့(ဘူမိဗေဒ) M.Sc(Geology)
(၁၂) သိပ္ပံဘွဲ့(ကုန်ထုတ်ဓာတုဗေဒ) B.Sc(IC)၊ မဟာသိပ္ပံဘွဲ့(ကုန်ထုတ်ဓာတုဗေဒ) M.Sc(IC)
(၁၃) အင်ဂျင်နီယာဘွဲ့(ချည်မျှင်နှင့်အထည်) B.E(Textile)၊ မဟာအင်ဂျင်နီယာဘွဲ့(ချည်မျှင် နှင့်အထည်) M.E(Textile)
(၁၄) အင်ဂျင်နီယာဘွဲ့(စက်မှုအီလက်ထရောနစ်) B.E(Mechatronic)
မဟာအင်ဂျင်နီယာဘွဲ့(စက်မှုအီလက်ထရောနစ်) M.E(Mechatronic)
(၁၅) အင်ဂျင်နီယာဘွဲ့(စက်မှုစွမ်းအား) B.E(Mechanical)၊ မဟာအင်ဂျင်နီယာဘွဲ့(စက်မှုစွမ်းအား) M.E(Mechanical)
(၁၆) အင်ဂျင်နီယာဘွဲ့(မြို့ပြ) B.E(Civil)၊ မဟာအင်ဂျင်နီယာဘွဲ့(မြို့ပြ) M.E(Civil)
(၁၇) အင်ဂျင်နီယာဘွဲ့(သုတနည်းပညာ) B.E(IT)၊ မဟာအင်ဂျင်နီယာဘွဲ့(သုတနည်းပညာ) M.E(IT)
(၁၈) နိုင်ငံတကာဆက်ဆံရေးပညာဘွဲ့ B.A(IR)၊ နိုင်ငံတကာဆက်ဆံရေးပညာမဟာဘွဲ့ M.A(IR)

၄။ လျှောက်လွှာနှင့်အတူ အောက်ပါစာရွက်စာတမ်း အထောက်အထားများပါရှိရမည်-

(က) ကိုယ်ရေးလျှောက်လွှာ
(ခ) ကိုယ်ရေးရာဇဝင်အကျဉ်းချုပ်
(ဂ) အသက်အထောက်အထားအတွက် တက္ကသိုလ်ဝင်စာမေးပွဲအောင်လက်မှတ်မူရင်း/မိတ္တူ
(ဃ) နိုင်ငံသားစိစစ်ရေးကတ်ပြားမူရင်း/မိတ္တူ
(င) ပညာအရည်အချင်းအတွက် ဘွဲ့/မဟာဘွဲ့လက်မှတ်မူရင်း/မိတ္တူ
(စ) (၂)လအတွင်း ရိုက်ထားသော ပတ်စ်ပို့အရွယ် (၁.၂"x၁.၄") ဓာတ်ပုံနှစ်ပုံ
(ဓာတ်ပုံကျောဘက်တွင် အမည်နှင့် နိုင်ငံသားစိစစ်ရေးအမှတ်ရေးသားရန်။)
(ဆ) ပြစ်မှုကင်းရှင်းကြောင်း သက်ဆိုင်ရာ ရဲစခန်း၏ ထောက်ခံချက်
(ဇ) အကျင့်စာရိတ္တကောင်းမွန်ကြောင်း သက်ဆိုင်ရာရပ်ကွက်/ကျေးရွာအုပ်ချုပ်ရေးမှူး ထောက်ခံချက်
(ဈ) အလုပ်သမားမှတ်ပုံတင်ကတ်ပြား မူရင်/မိတ္တူ(သက်တမ်းတိုးပြီး)

၅။ လျှောက်ထားသူသည် အင်္ဂလိပ်စာနှင့် အထွေထွေဗဟုသုတဘာသာရပ်များကို ရေးဖြေစာမေးပွဲဖြေဆိုရမည်ဖြစ်၍ ရေးဖြေအောင်မြင်သူများကို ရေကူးစစ်ဆေးခြင်း၊ ကွန်ပျူတာနှင့် လူတွေ့စစ်ဆေးခြင်းများ ဆောင်ရွက်သွားမည်ဖြစ်သည်။

၆။ ရေးဖြစာမေးပွဲကျင်းပပြုလုပ်မည့် ရက်စွဲ၊ အချိန်၊ နေရာနှင့် စာမေးပွဲဖြေဆိုရန်အတွက် ဖြေဆိုခွင့်ရရှိသူအမည်စာရင်း၊ ခုံအမှတ်တို့ကို အမှတ်(၁၃၂)၊ ကမ်းနားလမ်း၊ ကျောက်တံတားမြို့နယ်၊ ရန်ကုန်မြို့ **အကောက်ခွန်ဦးစီးဌာန(ရုံးချုပ်)**ရှေ့ ကြော်ငြာသင်ပုန်း၊ အမှတ်(၂၀၅/၂၁၁)၊ ၄၉ လမ်းနှင့် လမ်း ၅၀ ကြား၊ မဟာဗန္ဓုလလမ်း၊ ဗိုလ်တထောင်မြို့နယ်၊ ရန်ကုန်မြို့ **(အကောက်ခွန်သင်တန်းကျောင်း)** ကြော်ငြာသင်ပုန်းနှင့် အကောက်ခွန်ဦးစီးဌာန၏ Website ဖြစ်သော www.customs.gov.mm နှင့် www.maccs.gov.mm, Facebook Page (MACCS) တို့တွင် ကြေညာပေးသွားမည်ဖြစ်သည်။

၇။ ဖြေဆိုခွင့်ရရှိသူများသည် စာမေးပွဲလာရောက်ဖြေဆိုပါက နိုင်ငံသားစိစစ်ရေးကတ်ပြား(မူရင်း) ပါရှိရမည်။

၈။ လျှောက်လွှာများအား ၂၃-၁၂-၂၀၂၁ ရက်နေ့မှ ၇-၁-၂၀၂၂ ရက်နေ့အထိ အကောက် ခွန်ဦးစီးဌာန၏ Website ဖြစ်သော www.customs.gov.mm နှင့် www.maccs.gov.mm, Facebook Page (MACCS)တို့တွင် Download ရယူနိုင်ပြီး လူကိုယ်တိုင် လာရောက်ရယူလိုပါက အမှတ်(၂၀၅/၂၁၁)၊ ၄၉ လမ်းနှင့် လမ်း ၅၀ ကြား၊ မဟာဗန္ဓုလလမ်း၊ ဗိုလ်တထောင်မြို့နယ်၊ ရန်ကုန်မြို့ **(အကောက်ခွန်သင်တန်းကျောင်း)နှင့်နီးစပ်ရာ အောက်ဖော်ပြပါမြို့နယ် အကောက်ခွန်ဦးစီးဌာနမှူးရုံးများ**တွင် လာရောက်ထုတ်ယူနိုင်ပြီး စာမေးပွဲဖြေဆိုခွင့်လျှောက်လွှာများကို ၁၀-၁-၂၀၂၂ ရက်နေ့မှ ၂၈-၁-၂၀၂၂ ရက်နေ့အထိ အစိုးရရုံးဖွင့်ရက်များတွင် **ရန်ကုန်မြို့(အကောက်ခွန်သင်တန်းကျောင်း)နှင့်နီးစပ်ရာ အောက်ဖော်ပြပါမြို့နယ်အကောက်ခွန်ဦးစီးဌာနမှူးရုံးများ**တွင် အပိုဒ်(၄)ပါ စာရွက်စာတမ်းအထောက်အထားများနှင့်အတူ လူကိုယ်တိုင် လာရောက်လျှောက်ထားရမည်ဖြစ်သည်-

စဉ်	လျှောက်ထားနိုင်သည့်မြို့နယ်ရုံးများ	ဆက်သွယ်ရန်ဖုန်းနံပါတ်
(က)	မြစ်ကြီးနားမြို့နယ်အကောက်ခွန်ဦးစီးဌာနမှူးရုံး	၀၇၄-၂၅၂၃၇၆၃
(ခ)	ဗန်းမော်မြို့နယ်အကောက်ခွန်ဦးစီးဌာနမှူးရုံး	၀၇၄-၅၀၂၈၆
(ဂ)	လွိုင်ကော်မြို့နယ်အကောက်ခွန်ဦးစီးဌာနမှူးရုံး	၀၈၃-၂၂၂၁၁၇
(ဃ)	မြဝတီမြို့နယ်အကောက်ခွန်ဦးစီးဌာနမှူးရုံး	၀၅၈-၅၀၀၂၄
(င)	ဘားအံမြို့နယ်အကောက်ခွန်ဦးစီးဌာနမှူးရုံး	၀၅၈-၂၁၈၀၈
(စ)	ဟားခါးမြို့နယ်အကောက်ခွန်ဦးစီးဌာနမှူးရုံး	၀၇၀-၂၁၈၀၉
(ဆ)	မော်လမြိုင်မြို့နယ်အကောက်ခွန်ဦးစီးဌာနမှူးရုံး	၀၅၇-၂၀၂၁၀၆၉
(ဇ)	ကျောက်ဖြူမြို့နယ်အကောက်ခွန်ဦးစီးဌာနမှူးရုံး	၀၄၃-၄၆၀၉၈
(ဈ)	စစ်တွေမြို့နယ်အကောက်ခွန်ဦးစီးဌာနမှူးရုံး	၀၄၃-၂၀၂၁၀၁၉
(ည)	မောင်တောမြို့နယ်အကောက်ခွန်ဦးစီးဌာနမှူးရုံး	၀၄၃-၅၅၀၂၁
(ဋ)	လားရှိုးမြို့နယ်အကောက်ခွန်ဦးစီးဌာနမှူးရုံး	၀၈၂-၂၂၀၃၀၆၈
(ဌ)	မူဆယ်မြို့နယ်အကောက်ခွန်ဦးစီးဌာနမှူးရုံး	၀၈၂-၅၀၅၂၄
(ဍ)	တောင်ကြီးမြို့နယ်အကောက်ခွန်ဦးစီးဌာနမှူးရုံး	၀၈၁-၂၁၂၁၁၅၈
(ဎ)	ကျိုင်းတုံမြို့နယ်အကောက်ခွန်ဦးစီးဌာနမှူးရုံး	၀၈၄-၂၁၀၀၂၈
(ဏ)	တာချီလိတ်မြို့နယ်အကောက်ခွန်ဦးစီးဌာနမှူးရုံး	၀၈၄-၅၁၀၀၅
(တ)	မိုင်းဆတ်မြို့နယ်အကောက်ခွန်ဦးစီးဌာနမှူးရုံး	၀၈၄-၆၀၁၇၃
(ထ)	မုံရွာမြို့နယ်အကောက်ခွန်ဦးစီးဌာနမှူးရုံး	၀၇၁-၂၁၁၆၁
(ဒ)	တမူးမြို့နယ်အကောက်ခွန်ဦးစီးဌာနမှူးရုံး	၀၇၃-၄၀၀၀၇
(ဓ)	မြိတ်မြို့နယ်အကောက်ခွန်ဦးစီးဌာနမှူးရုံး	၀၅၉-၄၁၀၀၂
(န)	ထားဝယ်မြို့နယ်အကောက်ခွန်ဦးစီးဌာနမှူးရုံး	၀၅၉-၂၀၂၁၂၀၃
(ပ)	ကော့သောင်းမြို့နယ်အကောက်ခွန်ဦးစီးဌာနမှူးရုံး	၀၅၉-၅၁၀၀၅
(ဖ)	ပဲခူးမြို့နယ်အကောက်ခွန်ဦးစီးဌာနမှူးရုံး	၀၂၅-၆၅၄၅၅
(ဗ)	မကွေးမြို့နယ်အကောက်ခွန်ဦးစီးဌာနမှူးရုံး	၀၆၃-၂၈၇၁၆
(ဘ)	မန္တလေးမြို့နယ်အကောက်ခွန်ဦးစီးဌာနမှူးရုံး	၀၂-၄၀၇၀၃၂၇
(မ)	ပုသိမ်မြို့နယ်အကောက်ခွန်ဦးစီးဌာနမှူးရုံး	၀၄၂-၂၁၀၀၈
(ယ)	နေပြည်တော်အကောက်ခွန်ဦးစီးဌာနမှူးရုံး	၀၆၇-၃၄၁၀၀၆၀

၉။ အရည်အချင်းသတ်မှတ်ချက်နှင့် မကိုက်ညီသူများ၊ ပူးတွဲတင်ပြရမည့် စာရွက်စာတမ်းအချက်အလက် မပြည့်စုံသူများနှင့် သတ်မှတ်ရက်ထက်နောက်ကျသော လျှောက်လွှာများကို လုံးဝ(လုံးဝ)ထည့်သွင်းလက်ခံစဉ်းစားမည်မဟုတ်ပါ။

၁၀။ ရွေးချယ်ခြင်းခံရပါက အလုပ်သင် ဒုတိယအကောက်ခွန်မှူး(လစာနှုန်း ကျပ် ၁၉၈,၀၀၀-၂၀၀၀-၂၀၈,၀၀၀)ရာထူးနေရာများတွင် ခန့်အပ်တာဝန်ပေးသွားမည်ဖြစ်ပြီး အကောက်ခွန်ဆိုင်ရာကျွမ်းကျင်မှုအခြေခံသင်တန်းသို့ တက်ရောက်ရမည်ဖြစ်သည်။ အလုပ်သင်(၁)နှစ်ပြည့်မြောက်၍ လုပ်ငန်းဆောင်ရွက်မှုကျေနပ်ပါက ဒုတိယအကောက်ခွန်မှူးရာထူးနေရာများတွင် ခန့်အပ်တာဝန်ပေးအပ်သွားမည်ဖြစ်သည်။

၁၁။ အကောက်ခွန်ဦးစီးဌာနတွင် အနည်းဆုံး(၁၀)နှစ် တာဝန်ထမ်းဆောင်ရမည်ဖြစ်ပြီး နေရာဒေသမရွေး သွားရောက် တာဝန်ထမ်းဆောင်နိုင်သူများဖြစ်ရမည်။

၁၂။ လျှောက်လွှာတွင် ဖော်ပြချက်များနှင့် အထောက်အထားစာရွက်စာတမ်းများသည် မှန်ကန်မှုမရှိကြောင်း စစ်ဆေးတွေ့ရှိရပါက ရာထူးခန့်အပ်ပြီးစေကာမူ ထုတ်ပယ်ခြင်းခံရမည်။

၁၃။ အသေးစိတ်သိရှိလိုပါက အကောက်ခွန်ဦးစီးဌာန(ရုံးချုပ်)၊ စီမံခန့်ခွဲမှုနှင့် လူသားအရင်းအမြစ်ဖွံ့ဖြိုးတိုးတက်ရေးဌာနခွဲ၊ ဖုန်း-၀၁-၃၈၀၇၃၁ သို့ ဆက်သွယ်စုံစမ်းမေးမြန်းနိုင်ပါသည်။

အကောက်ခွန်ဦးစီးဌာန

ကမ္ဘာပေါ်ရှိ ထိုင်တော်မူကျောက်ဆစ်ဗုဒ္ဓရုပ်ပွားဆင်းတုတော်များအနက် ဉာဏ်တော်အမြင့်ဆုံးဖြစ်သည့် [illegible] ရုပ်ပွားတော်မြတ်ကြီး တည်ဆောက်ရေးစီမံကိန်းများတွင် အလှူငွေထည့်ဝင်လှူဒါန်းနိုင်ရန်နှိုးဆော်ခြင်း

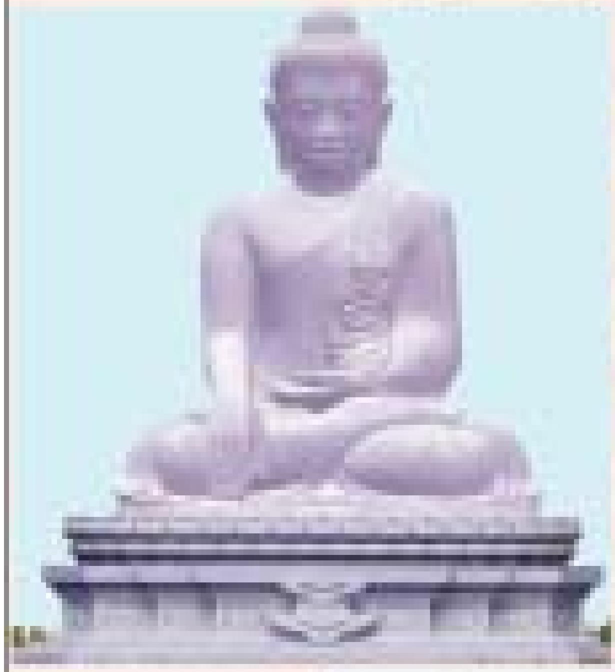

[illegible]

[illegible]

၁။ [illegible]

၂။ [illegible]

စဉ်	[illegible]	[illegible]	[illegible]	[illegible]	[illegible]
၁။	[illegible]	[illegible]	[illegible]	[illegible]	[illegible]
၂။	[illegible]	[illegible]	[illegible]	[illegible]	[illegible]
၃။	[illegible]	[illegible]	[illegible]	[illegible]	[illegible]
၄။	High Mast Light [illegible]	[illegible]	[illegible]	[illegible]	[illegible]
၅။	[illegible]	[illegible]	[illegible]	[illegible]	[illegible]
၆။	[illegible]	[illegible]	[illegible]	[illegible]	[illegible]
၇။	[illegible]	[illegible]	[illegible]	[illegible]	[illegible]
၈။	[illegible]	[illegible]	[illegible]	[illegible]	[illegible]
၉။	[illegible]	[illegible]	[illegible]	[illegible]	[illegible]
၁၀။	[illegible]	[illegible]	[illegible]	[illegible]	[illegible]
၁၁။	[illegible] Fountain Area	[illegible]	[illegible]	[illegible]	[illegible]
၁၂။	[illegible]	[illegible]	[illegible]	[illegible]	[illegible]
၁၃။	Garden Light [illegible]	[illegible]	[illegible]	[illegible]	[illegible]

စဉ်	[illegible]	[illegible]	[illegible]
၁၄။	[illegible]		
	(က) [illegible]	[illegible]	[illegible]
	(ခ) [illegible]	[illegible]	[illegible]
	(ဂ) [illegible]	[illegible]	[illegible]
	(ဃ) [illegible]	[illegible]	[illegible]
	(င) [illegible]	[illegible]	[illegible]
၁၅။	[illegible]	[illegible]	[illegible]
၁၆။	[illegible]	[illegible]	[illegible]

၃။ [illegible] Account Transfer [illegible]

(က) [illegible]
(ခ) [illegible]

ကရင်ပြည်နယ်
လမ်းဦးစီးဌာန၊ ဘားအံခရိုင်
အိတ်ဖွင့်တင်ဒါ(Open Tender)ခေါ်ယူခြင်း

၁။ ကရင်ပြည်နယ်၊ လမ်းဦးစီးဌာန၊ ဘားအံခရိုင်မှ ၂၀၁၂-၂၀၁၃ ဘဏ္ဍာနှစ် (၆လ)(မီနီဘတ်ဂျက်) ပြည်ထောင်စု/ပြည်နယ် ငွေလုံးငွေရင်းရန်ပုံငွေဖြင့် ဆောင်ရွက်မည့် လမ်းလုပ်ငန်းများအတွက် ပစ္စည်းတင်ဒါများကို ဒုတိယအကြိမ် အိတ်ဖွင့်တင်ဒါ (Open Tender)ခေါ်ယူမည်ဖြစ်ပါသည်။

တင်ဒါလျှောက်လွှာစတင်ရောင်းချမည့်ရက်/အချိန်	-	(၂၂-၁၁-၂၀၁၂)ရက် (တနင်္လာနေ့)ရုံးချိန်အတွင်း
တင်ဒါလျှောက်လွှာပိတ်မည့်ရက်/အချိန်	-	(၂၀-၁၂-၂၀၁၂)ရက် (တနင်္လာနေ့)မွန်းလွဲ(၁း၀၀)နာရီ
တင်ဒါဖွင့်ပွဲကျင်းပမည့်ရက်/အချိန်	-	(၂၁-၁၂-၂၀၁၂)ရက်(အင်္ဂါနေ့) နံနက်(၉း၃၀)နာရီ
တင်ဒါဖွင့်ပွဲကျင်းပမည့်နေရာ	-	ညွှန်ကြားရေးမှူး(မြို့ပြ)ရုံး၊ အစည်းအဝေးခန်းမ၊ လမ်းဦးစီးဌာန၊ ဗိုလ်ချုပ်လမ်း၊ ဘားအံမြို့၊ ကရင်ပြည်နယ်။

၂။ တင်ဒါလျှောက်လွှာပုံစံနှင့် စည်းကမ်းချက်များကို အသေးစိတ်သိရှိလိုပါက အောက်ဖော်ပြပါ ဖုန်းနံပါတ်များသို့ ရုံးချိန်အတွင်း ဆက်သွယ်မေးမြန်းနိုင်ပါကြောင်း အသိပေးကြေညာအပ်ပါသည်-

တင်ဒါလက်ခံရေးနှင့်စိစစ်ရေးအဖွဲ့
ဖုန်း-၀၉-၄၂၅၀၄၇၁၅၊ ၀၉-၉၅၁၁၀၆၈၇၉

ကန့်ကွက်နိုင်ကြောင်း အများသိစေရန်ကြေညာခြင်း

ရန်ကုန်မြို့၊ မင်္ဂလာတောင်ညွန့်မြို့နယ်၊ ပုသိမ်ညွန့်ရပ်ကွက်၊ (၃)လမ်း၊ အမှတ်(၆)၊ ပထမထပ်၊ (ခြေရင်းခန်း) အကျယ်အဝန်း (၁၂½ 'x၅၀')ရှိ တိုက်ခန်းနှင့်တိုက်ခန်းတွင် အခိုင်အမာစွဲကပ်တပ်ဆင်ပြီးဖြစ်သည့် ပစ္စည်းအရပ်ရပ်တို့ကို တရားဝင်ပိုင်ရှင်အဖြစ် လွှဲပြောင်းရောင်းချပိုင်ခွင့်ရှိသူဖြစ်ကြောင်း အဆိုပြု၍ လွှဲပြောင်းရောင်းချသူ ဒေါ်နီလာလွင်[၁၂/ဥကတ(နိုင်)၀၈၉၂၀၄]ထံမှ ကျွန်ုပ်၏မိတ်ဆွေဖြစ်သူက အပြီးအပိုင်လွှဲပြောင်းဝယ်ယူရန်အတွက် ရောင်းကြေးတန်ဖိုးငွေ၏ တစ်စိတ်တစ်ဒေသကို ကတိစာချုပ်ချုပ်ဆိုပေးချေထားပြီးဖြစ်ပါသည်။ အဆိုပါတိုက်ခန်း၏ ပိုင်ရေးဆိုင်ခွင့်၊ လွှဲပြောင်းရောင်းချခွင့်များနှင့်စပ်လျဉ်း၍ ကန့်ကွက်အရေးဆိုလိုပါက ကျွန်ုပ်ထံသို့ ခိုင်လုံသောစာချုပ်စာတမ်း အထောက်အထားမူရင်းများနှင့်တကွ ဤသတင်းစာကြေညာပါသည့်နေ့မှစ၍ (၇) ရက်အတွင်း ကန့်ကွက်နိုင်ကြောင်းနှင့် သတ်မှတ်ရက်ကျော်လွန်ပါက အရောင်းအဝယ်ပြီးမြောက်အောင်မြင်သည်အထိ ဆက်လက်ဆောင်ရွက်သွားမည်ဖြစ်ကြောင်း အများသိစေရန် ကြေညာအပ်ပါသည်။

လွှဲအပ်ညွှန်ကြားချက်အရ-
ဦးမောင်မောင်ထွန်း B.A(LAW),LL.B
တရားလွှတ်တော်ရှေ့နေ(စဉ်-၂၆၅၃)
အမှတ်(၂၄)၊ (၃)လွှာ၊ ပုသိမ်ညွန့်(၇)လမ်း၊ မင်္ဂလာတောင်ညွန့်မြို့နယ်၊ ရန်ကုန်မြို့။
Ph:09-421023822

ကန့်ကွက်နိုင်ကြောင်း အများသိစေရန်ကြေညာခြင်း

ကျွန်ုပ်၏မိတ်ဆွေဖြစ်သူ ဦးအောင်ထက်ကိုကို[၁၂/မရက(နိုင်) ၁၆၆၇၀၆]၏ လွှဲအပ်ညွှန်ကြားချက်အရ အောက်ပါအတိုင်း ကြေညာအပ်ပါသည်-

မြောက်ဥက္ကလာပမြို့နယ်၊ (၂၀)ရပ်ကွက်၊ သိင်္ဂီလမ်း၊ ၇ လွှာ၊ အမှတ်-၅၂၆ နေ ဦးသက်နောင်မှ (၂၀-၃-၂၀၀၆)နေ့စွဲပါ "မိသားစုသဘောတူကတိ" စာချုပ်ဖြင့် အပြီးအပိုင်ရရှိထားသော "ပန်းနုဝေ"တံဆိပ်ဖြင့် ဖိနပ်အမျိုးမျိုး ဖြန့်ချိထုတ်လုပ်ရေးလုပ်ငန်းအား ရောင်းချရန်ကမ်းလှမ်းသဖြင့် ကျွန်ုပ်၏မိတ်ဆွေ ဦးအောင်ထက်ကိုကိုမှ အပြီးအပိုင်ဝယ်ယူရန် စရန်ငွေတစ်စိတ်တစ်ဒေသကို (၂၀-၁၁-၂၀၁၂)နေ့တွင် ပေးချေခဲ့ပြီးဖြစ်ပါသည်။ သို့ပါ၍ အဆိုပါ "ပန်းနုဝေ"တံဆိပ် ဖိနပ်အမျိုးမျိုး ဖြန့်ချိထုတ်လုပ်ရေးလုပ်ငန်းအား အပြီးအပိုင်အရောင်းအဝယ်ပြုလုပ်ခြင်းကိစ္စနှင့် ပတ်သက်၍ ကန့်ကွက်လိုသူများရှိပါက ခိုင်လုံသောအထောက်အထားများဖြင့် ဤသတင်းစာကြော်ငြာပါသည့်နေ့မှစ၍ (၁၄)ရက်အတွင်း ကျွန်ုပ်ထံလာရောက်ကန့်ကွက်နိုင်ပါသည်။ အကယ်၍ ကန့်ကွက်မည့်သူမရှိပါက အဆိုပါအရောင်းအဝယ်ကိစ္စ အထမြောက်စေရန် ဥပဒေနှင့်အညီ ဆက်လက်ဆောင်ရွက်သွားမည်ဖြစ်ကြောင်း အများသိစေရန် ကြေညာအပ်ပါသည်။

လွှဲအပ်ညွှန်ကြားသူ	**လွှဲအပ်ညွှန်ကြားချက်အရ-**
ဦးအောင်ထက်ကိုကို	**ဒေါ်မြင့်သူလှိုင်(ခ)ဒေါ်မြင့်မြတ်ချို**
[၁၂/မရက(နိုင်)၁၆၆၇၀၆]	**(LL.B,D.B.L,D.I.L)**
	တရားလွှတ်တော်ရှေ့နေ (စဉ်-၁၁၃၂၀)
	အမှတ်-၁၆၈၊ အောင်ဇေယျာလမ်း၊
	(၂)ရပ်ကွက်၊ မရမ်းကုန်းမြို့နယ်၊
	ရန်ကုန်မြို့။ ဖုန်း-၀၉-၄၄၅၆၃၇၃၀၄

သိပ္ပံနှင့်နည်းပညာဝန်ကြီးဌာန
နည်းပညာ၊ သက်မွေးပညာနှင့် လေ့ကျင့်ရေးဦးစီးဌာန
၂၀၁၂ ခုနှစ်၊ အောက်တိုဘာလမှ ၂၀၁၃ ခုနှစ်၊ မတ်လအထိ (၆လ) ဘဏ္ဍာရေးနှစ် တည်ဆောက်ရေးလုပ်ငန်းများအတွက် QA/QC လုပ်ငန်းများဆောင်ရွက်ရန်
အိတ်ဖွင့်တင်ဒါခေါ်ယူခြင်း

၁။ နည်းပညာ၊ သက်မွေးပညာနှင့် လေ့ကျင့်ရေးဦးစီးဌာနအောက်ရှိ အစိုးရနည်းပညာကောလိပ်များ၊ အစိုးရစက်မှုလက်မှုသိပ္ပံများ၊ အစိုးရနည်းပညာအထက်တန်းကျောင်းများနှင့် သင်တန်းကျောင်းများတွင် ဆောင်ရွက်မည့် တည်ဆောက်ရေးလုပ်ငန်းများမှ လုပ်ငန်း(၅၃)ခုအား QA/QC လုပ်ငန်းများ ဆောင်ရွက်ရန်အတွက် အိတ်ဖွင့်တင်ဒါတင်သွင်းရန် ဖိတ်ခေါ်အပ်ပါသည်။

၂။ အိတ်ဖွင့်တင်ဒါပုံစံများကို (၂၂-၁၁-၂၀၁၂) ရက်နေ့မှစ၍ အစိုးရနည်းပညာကောလိပ်(နေပြည်တော်) အစိုးရစက်မှုလက်မှုသိပ္ပံ (အင်းစိန်)နှင့် အစိုးရစက်မှုလက်မှုသိပ္ပံ (မန္တလေး)တို့တွင် ရုံးချိန်အတွင်း ရောင်းချမည်ဖြစ်ပြီး အိတ်ဖွင့်တင်ဒါများကို (၂၂-၁၂-၂၀၁၂) ရက်နေ့၊ ညနေ (၄:၀၀)နာရီ နောက်ဆုံးထား၍ တင်ဒါပုံစံဝယ်ယူခဲ့သောကျောင်းများတွင် တင်ဒါပုံစံများ ပြန်လည်တင်သွင်းရမည်ဖြစ်ပါသည်။

၃။ အိတ်ဖွင့်တင်ဒါပုံစံ၊ စည်းကမ်းချက်များနှင့် အသေးစိတ်အချက်အလက်များကို ရုံးချိန်အတွင်း ဖုန်းနံပါတ်-၀၆၇-၃၄၀၄၀၂၀၊ ၀၆၇-၃၄၀၄၄၈၀ နှင့် Website ဖြစ်သော **www.tvet.edu.mm** တို့တွင် ဆက်သွယ်စုံစမ်းနိုင်ပါသည်။

နည်းပညာ၊ သက်မွေးပညာနှင့် လေ့ကျင့်ရေးဦးစီးဌာန

သားအဖြစ်မှ အမွေပြတ်စွန့်လွှတ်ခြင်း

ရန်ကုန်မြို့၊ စမ်းချောင်းမြို့နယ်၊ သီရိခေမာရပ်ကွက်၊ ခေမာလမ်း၊ အမှတ်(၄၆/F)နေ ဦးကေကျော်စွမ်း(ခ)မြန်ရှင်း[၁၄/ပသန(ဧည့်)၀၀၀၁၄၂]နှင့် ဒေါ်စန်းစန်းအေး[၁၄/ပသန(နိုင်)၁၄၃၂၉၉]တို့၏ လွှဲအပ်ညွှန်ကြားချက်အရ အောက်ပါအတိုင်း အများသိစေရန် ကြေညာအပ်ပါသည်-

ကျွန်ုပ်တို့၏မိတ်ဆွေများဖြစ်ကြသော ဦးကေကျော်စွမ်း(ခ)မြန်ရှင်းနှင့် ဒေါ်စန်းစန်းအေးတို့၏သားဖြစ်သူ မောင်ဟိန်းကိုဦး[၁၄/ပသန(နိုင်)၂၀၂၈၄၆] သည် မိဘများ၏ဆိုဆုံးမမှုများကို မနာခံဘဲ မိဘများစိတ်ဆင်းရဲစေသောကိစ္စရပ်များအား အကြိမ်ကြိမ်အခါခါပြုလုပ်ခဲ့သဖြင့် ဤကြော်ငြာပါသည့်နေ့မှစ၍ သားအဖြစ်မှအမွေပြတ်စွန့်လွှတ်လိုက်ပါသည်။ နောက်နောင် ၎င်းနှင့်ပတ်သက်သည့် ကိစ္စအဝဝအား တာဝန်ယူဖြေရှင်းပေးမည်မဟုတ်ပါကြောင်း အများသိစေရန် ကြေညာအပ်ပါသည်။

လွှဲအပ်ညွှန်ကြားချက်အရ-

ဒေါ်မြတ်သီတာအောင်(LL.B)	**ဦးရွှေသိန်းမြင့်**
တရားလွှတ်တော်ရှေ့နေ (စဉ်-၁၂၇၅၁)	**အထက်တန်းရှေ့နေ (စဉ်-၁၈၄၉၆)**

အမှတ်-၁၃၂(ပထမထပ်)၊ ပန်းဆိုးတန်းလမ်း၊ ကျောက်တံတားမြို့နယ်၊
ရန်ကုန်မြို့။ ဖုန်း-၀၉-၂၅၀၀၂၁၇၇၂၊ ၀၉-၅၁၈၈၇၀၃

ကန့်ကွက်နိုင်ပါသည်

ရန်ကုန်မြို့၊ ကမာရွတ်မြို့နယ်၊ အမှတ်(၁)ရပ်ကွက်၊ အောင်မြေသာစည်အိမ်ရာရှိ တိုက်အမှတ်(၄)၊ အခန်းအမှတ်(၁၀၃)၊ ပထမထပ်၊ အကျယ်အဝန်း(၆၅၀)စတုရန်းပေရှိ တိုက်ခန်းအပါအဝင် ယင်းတိုက်ခန်း၌ စွဲကပ်တည်ရှိသည့် အကျိုးခံစားခွင့်အရပ်ရပ်တို့ကို တရားဝင်အမည်ပေါက် ပိုင်ဆိုင်လျက်ရှိသူ **ဒေါ်စန်းအေး**[၁၂/ကမရ(နိုင်)၀၂၀၃၇၆]ထံမှ ကျွန်ုပ်၏မိတ်ဆွေမှ ဝယ်ယူရန်အတွက် စရန်ငွေတစ်စိတ်တစ်ဒေသကို ပေးချေပြီး ဖြစ်ပါသည်။ အထက်ပါတိုက်ခန်းအရောင်းအဝယ်နှင့် ပတ်သက်၍ ပိုင်ဆိုင်မှုနှင့် ပတ်သက်ပြီး ကန့်ကွက်ရန်ရှိသူ မည်သူမဆို တရားဝင်ပိုင်ဆိုင်မှု စာချုပ်စာတမ်းများပြသ၍ ကျွန်ုပ်ထံသို့ ယနေ့မှစ၍ (၇)ရက်အတွင်း လာရောက်ကန့်ကွက်နိုင်ပါသည်။ သတ်မှတ်သည့်နေ့ရက်ကျော်လွန်သည့်တိုင် ကန့်ကွက်မှုမရှိခဲ့ပါက အရောင်းအဝယ်စာချုပ်ကို ဥပဒေနှင့်အညီ ဆက်လက်ဆောင်ရွက်သွားမည်ဖြစ်ပါကြောင်း အများသိရှိစေရန် အသိပေးကြေညာအပ်ပါသည်။

လွှဲအပ်ညွှန်ကြားချက်အရ-

ဒေါ်ခိုင်သက်ဇင်	**ဦးအေးဟန်**
(LL.B,M.A (Business Law)	**B.A(Law),LL.B,D.B.L,D.M.L,D.I.L**
အထက်တန်းရှေ့နေ(စဉ်-၄၄၅၈၈/၁၄)	**တရားလွှတ်တော်ရှေ့နေ(စဉ်-၄၅၄၆/၈၈)**

တိုက်အမှတ်(၈၃/၁၂)၊ ဒုတိယထပ်၊ ပန်းဆိုးတန်းလမ်း၊ ကျောက်တံတားမြို့နယ်၊
ရန်ကုန်မြို့။ ဖုန်း-၀၉-၅၁၅၃၂၉၃

ကန့်ကွက်နိုင်ပါကြောင်း အများသိစေရန် ကြေညာခြင်း

ရန်ကုန်မြို့၊ ဒဂုံမြို့သစ်(အရှေ့ပိုင်း)မြို့နယ်၊ (၁၃)ရပ်ကွက်၊ စိုက်မွေး(၁)လမ်း၊ အမှတ်(၁၂၁၂)ဟုခေါ်သော မြေကွက်၏ ထောင့်အခြမ်းအလျား(၂၀)ပေX အနံ (၆၀)ပေ အကျယ်အား ဒေါ်အေးအေးမွန် [၁၂/မဂတ(နိုင်)၀၆၉၀၆၂]မှ မိမိတရားဝင် လက်ရှိပိုင်ဆိုင်ပြီး ရောင်းချပိုင်ခွင့်ရှိကြောင်း ဝန်ခံသဖြင့် ကျွန်ုပ်၏မိတ်ဆွေ ဒေါ်မျိုးအိအိမြင့်[၁၂/ဒဂရ(နိုင်)၀၀၄၂၆၄]က အပြီးအပိုင်ဝယ်ယူရန် ရောင်းဖိုးငွေ၏ တစ်စိတ်တစ်ဒေသကို ပေးချေထားပြီးဖြစ်၍ အဆိုပါမြေကွက်နှင့် ပတ်သက်၍ ကန့်ကွက်လိုသူများရှိပါက ယနေ့မှစ၍ (၇)ရက်အတွင်း ခိုင်လုံသော စာချုပ်စာတမ်းမူရင်းများနှင့်တကွ ကျွန်ုပ်ထံသို့ လူကိုယ်တိုင်လာရောက်ကန့်ကွက်နိုင်ပါကြောင်း နှင့် သတ်မှတ်ရက်အတွင်း ကန့်ကွက်မည့်သူမရှိပါက အရောင်းအဝယ်ကို ပြီးဆုံးသည်အထိ တရားဥပဒေနှင့်အညီ ဆောင်ရွက်သွားမည်ဖြစ်ကြောင်း အများသိစေရန် ကြေညာအပ်ပါသည်။

လွှဲအပ်ညွှန်ကြားချက်အရ
ဦးဖြိုးသူရိန်ဌေး(LL.B)
တရားလွှတ်တော်ရှေ့နေ(စဉ်-၁၆၅၀၁) (၈-၁-၂၀၂၀)
အမှတ်(၂၄၀)၊ မြေညီ(A)၊ (၃)လမ်း၊ စံပြရပ်ကွက်၊ သဃ်န်းကျွန်းမြို့နယ်၊ ရန်ကုန်မြို့။
ဖုန်း-၀၉-၄၂၁၀၁၀၀၀၄၊ ၀၉- ၂၅၄၄၅၀၀၁၁

ကန့်ကွက်နိုင်ကြောင်းကြေညာခြင်း

ရန်ကုန်မြို့၊ ဒဂုံမြို့သစ်(တောင်ပိုင်း)မြို့နယ်၊ မြေတိုင်းရပ်ကွက်အမှတ်(၇၀)၊ ဆုထူးပန်(၂)လမ်း၊ မြေကွက်အမှတ်(၁၆၈)၊ ဒေါ်စောငြိမ်းအမည်ပေါက် မြေချပါမစ်၊ အကျယ်အဝန်း (အလျားပေ ၄၀xအနံ ပေ၆၀)အနက်မှ အကျယ်အဝန်း (အလျားပေ ၂၀xအနံပေ ၆၀)ရှိ ပါမစ်မိတ္တူခြမ်းမြေကွက်နှင့် အိမ်အပါအဝင် အကျိုးခံစားခွင့်အရပ်ရပ်အားလုံးကို တရားဝင် လွှဲပြောင်းရောင်းချပိုင်ခွင့်ရှိကြောင်း ဝန်ခံကတိပြုသူ ဒေါ်ဆုရည်ထွန်း[၁၂/တမန(နိုင်)၁၂၂၂၅၉]ထံမှ ကျွန်ုပ်တို့၏မိတ်ဆွေဖြစ်သူ ဦးရဲဝင်းခိုင် [၆/ထဝန(နိုင်)၀၇၆၀၀၆]က အပြီးအပိုင်ဝယ်ယူရန် စရန်ငွေပေးချေထားပြီးဖြစ်၍ ကန့်ကွက်လိုပါက ဤကြော်ငြာပါသည့်နေ့မှစ၍ (၇)ရက်အတွင်း ပိုင်ဆိုင်မှုအထောက်အထား(မူရင်း)များဖြင့် ကျွန်ုပ်တို့ထံ လာရောက်ကန့်ကွက်နိုင်ပါသည်။ သတ်မှတ်ရက်ကျော်လွန်ပါက အရောင်းအဝယ်ကိစ္စကို ဥပဒေနှင့်အညီ ဆက်လက်ဆောင်ရွက်သွားမည်ဖြစ်ကြောင်း အများသိစေရန် ကြေညာအပ်ပါသည်။

လွှဲအပ်ညွှန်ကြားမှုအရ-

ဦးပြည့်ဖြိုးသူ(LL.B)	**ဒေါ်ရည်မွန်ထူး(LL.B)**
အထက်တန်းရှေ့နေ(စဉ်-၄၆၁၄၀)	**အထက်တန်းရှေ့နေ(စဉ်-၄၆၁၆၅)**

အမှတ်(၅၈)၊ ပထမထပ်၊ မဟာဗန္ဓုလပန်းခြံလမ်း၊ ကျောက်တံတားမြို့နယ်၊ ရန်ကုန်မြို့။
ဖုန်း-၀၉-၄၂၄၄၉၈၆၈

ကန့်ကွက်နိုင်ကြောင်း အများသိစေရန် ကြေညာခြင်း

ရန်ကုန်မြို့၊ မြောက်ဥက္ကလာပမြို့နယ်၊ ရွှေပေါက်ကံမြို့သစ်၊ မြေတိုင်းရပ်ကွက်အမှတ်(၁၇/ရွှေပေါက်ကံ)၊ နှင်းဆီလမ်း၊ မြေကွက်အမှတ်(၃၇၁)၊ မြေကွက်အကျယ်အဝန်း(၀.၀၅၅)ဧက (၄၀ပေx၆၀ပေ)စတုရန်းပေ နှစ်(၆၀)ဂရန်မြေနှင့် ယင်းမြေကွက်ပေါ်ရှိ အဆောက်အဦအပါအဝင် အကျိုးခံစားခွင့်အရပ်ရပ်အားလုံးတို့ကို မြေအမည်ပေါက် ဦးသန်းထွန်းဝင်း[၁၂/စခန(နိုင်)၀၅၅၁၂၆]က တရားဝင်အမည်ပေါက်၍ လက်ဝယ်ပိုင်ဆိုင်အကျိုးခံစားခွင့်ရှိသူဖြစ်ပြီး ရောင်းချပိုင်ခွင့်ရှိကြောင်း ဝန်ခံပြောဆိုလျက် အပြီးအပိုင်ရောင်းချရန် ကမ်းလှမ်းသည်ကို ကျွန်ုပ်မိတ်ဆွေကဝယ်ယူရန် (၂၁-၁၁-၂၀၁၂)ရက်တွင် စရန်ငွေတစ်စိတ်တစ်ဒေသပေးချေပြီးဖြစ်ပါသဖြင့် ၎င်းမြေကွက်နှင့် အဆောက်အဦ၏ အကျိုးခံစားခွင့်နှင့်ပတ်သက်ပြီး ကန့်ကွက်လိုပါက ကျွန်ုပ်ထံသို့ ခိုင်လုံသေချာသော စာရွက်စာတမ်းမူရင်းအထောက်အထားများဖြင့် ဤကြော်ငြာပါသည့်နေ့မှစ၍ (၇)ရက်အတွင်း လာရောက်ကန့်ကွက်နိုင်ပါသည်။ သတ်မှတ်ရက်အတွင်း ကန့်ကွက်မှုမရှိ၊ ကျော်လွန်ပါက ၎င်းမြေကွက်နှင့်အဆောက်အဦအရောင်းအဝယ်ကိစ္စများကို ဥပဒေနှင့်အညီ ဆက်လက်ဆောင်ရွက်သွားမည်ဖြစ်ကြောင်း အများသိစေရန် ကြေညာအပ်ပါသည်။

လွှဲအပ်ညွှန်ကြားချက်အရ-
ဒေါ်ထွေးစုလှိုင် LL.B, D.B.L, D.I.L
အထက်တန်းရှေ့နေ(စဉ်-၃၄၅၁၇)
တိုက်(၃၆)၊ ဒုတိယထပ်(ဝဲ)၊ ကျားကွက်သစ်လမ်း၊ ပုသိမ်ညွန့်ရပ်ကွက်၊ တာမွေမြို့နယ်။
Ph: 09-691996320, 09-422662324

အများသိစေရန် ကြေညာခြင်း

ရန်ကုန်မြို့၊ သာကေတမြို့နယ်၊ မြေတိုင်းရပ်ကွက်အမှတ်(၇)၊ အရှေ့ခိုင်ရွှေဝါလမ်း၊ တိုက်အမှတ်-၅၇၉ (က+ခ)၊ မြေအကျယ်အဝန်း(၄၀ပေx၆၀ပေ)ရှိ နှစ်(၆၀)မြေငှားဂရန်မြေကွက်ပေါ်တွင် ဆောက်လုပ်ထားသော(၂)ခန်းခွဲ(၆)ထပ်တိုက်အဆောက်အဦမှ ပဉ္စမထပ်(၆-လွှာ)ခြေရင်းခြမ်း၊ အကျယ်အဝန်း(၁၈ပေx၅၄ပေ)၊ အမြင့်(၉ပေ)ရှိ တိုက်ခန်းတစ်ခန်းနှင့် ယင်းတိုက်ခန်းပေါ်တွင် အခိုင်အမာတွယ်ကပ်တပ်ဆင်ထားသော ပစ္စည်းများနှင့်စပ်လျဉ်း၍ အကျိုးခံစားခွင့်အရပ်ရပ်အားလုံးတို့ကို ရန်ကုန်မြို့တော်စည်ပင်သာယာရေးကော်မတီမြို့ပြစီမံကိန်းနှင့် မြေစီမံခန့်ခွဲမှုမြေယာဌာနရှိ မြို့မြေစာရင်းတွင် **ဦးမောင်ရွှေနှင့် ဒေါ်ငွေစိန်** အမည်များဖြင့် ပူးတွဲအမည်ပေါက်မှတ်သားတည်ရှိပြီး အမည်ပေါက်များ၏သမီးဖြစ်သူ **ဒေါ်မြင့်မြင့်မော်[၁၂/သကတ(နိုင်)၁၂၅၂၆၂]**ထံမှ ကျွန်ုပ်၏မိတ်ဆွေဖြစ်သူသည် (၂၁-၁၁-၂၀၁၂)ရက်နေ့တွင် နှစ်ဦးသဘောတူတိုက်ခန်းအပြီးအပိုင်အရောင်းအဝယ်ကတိစာချုပ်ဖြင့် ဝယ်ယူပိုင်ဆိုင်ပြီးဖြစ်ပါကြောင်း အများသိစေရန် ကြေညာအပ်ပါသည်။

လွှဲအပ်ညွှန်ကြားချက်အရ-

ဒေါ်လှမြတ်ကျော် (LL.B)	**ဒေါ်လဲ့လဲ့မွန်(LL.B)**
(စဉ်-၁၁၆၈၈)	**(စဉ်-၅၀၆၁၇)**
တရားလွှတ်တော်ရှေ့နေ	**အထက်တန်းရှေ့နေ**

အမှတ်(၇၉၅/ခ)၊ မြေညီထပ်၊ သရေခေတ္တရာ(၂၂)လမ်း၊ (၅)ရပ်ကွက်၊ တောင်ဥက္ကလာပမြို့နယ်၊
ရန်ကုန်မြို့။ ဖုန်း-၀၉-၂၅၁၁၁၉၈၉၅၊ ၀၉-၂၆၂၃၅၆၆၉၂

ကန့်ကွက်နိုင်ပါကြောင်း အများသိစေရန်

ရှမ်းပြည်နယ်၊ တောင်ကြီးခရိုင်၊ ကလောမြို့နယ်၊ လွယ်အံကျေးရွာအုပ်စု၊ အင်းပြင်ကျေးရွာ၊ ကွက်အမှတ်နှင့် အမည်(၈၇-ခနောက်စိမ်းအကွက်)၊ ဦးပိုင်အမှတ်(၄)၊ မြေကွက်အမှတ်(၅)၊ မြေအကျယ်အဝန်းဧရိယာ(၀.၁၅၆)ဧကရှိ (၁၀)နှစ်မြေငှားဂရန်မြေကွက်နှင့် ယင်းမြေကွက်ပေါ်ရှိ နေအိမ်အပါအဝင် အကျိုးခံစားခွင့်အရပ်ရပ်အားလုံးတို့သည် ကလောမြို့နယ် လယ်ယာမြေစီမံခန့်ခွဲရေးနှင့် စာရင်းအင်းဦးစီးဌာနရှိ မြို့မြေစာရင်းတွင် **ဒေါ်ပန်းအိစံ[၁၃/ကလန(နိုင်)၀၇၂၉၀၇]**အမည်ဖြင့် အမည်ပေါက် မှတ်သားတည်ရှိပြီး အမည်ပေါက်ထံမှ **ဒေါ်သန်းသန်းမြ[၁၂/လမန(နိုင်)၀၁၉၈၉၆]**သည် "နှစ်ဦးသဘောတူ အရောင်းအဝယ်ကတိစာချုပ်" ဖြင့် ဝယ်ယူပိုင်ဆိုင်ထားပြီး မိမိတစ်ဦးတည်းသာလျှင် တရားဝင်လက်ရှိ ပိုင်ဆိုင်ကြောင်းနှင့် လွတ်လပ်စွာ ပြန်လည်လွှဲပြောင်း ရောင်းချပိုင်ခွင့်ရှိကြောင်း ဝန်ခံကတိပြု၍ အပြီးအပိုင်လွှဲပြောင်းရောင်းချရန် ကျွန်ုပ်၏မိတ်ဆွေထံသို့ စကားကမ်းလှမ်းလာရာ ကျွန်ုပ်၏မိတ်ဆွေဖြစ်သူက အပြီးအပိုင်ဝယ်ယူရန် အတွက် အရောင်းအဝယ်ပြုလုပ်သော တန်ဖိုးငွေ၏တစ်စိတ်တစ်ဒေသကို စရန်ငွေအဖြစ် ပေးချေထားပြီးဖြစ်ပါသည်။ သို့ဖြစ်ပါ၍ ကန့်ကွက်လိုပါက ဤကြော်ငြာပါသည့်နေ့မှစ၍ (၇)ရက်အတွင်း ပိုင်ဆိုင်မှုအထောက်အထား(မူရင်း)များဖြင့် ကျွန်ုပ်ထံလာရောက် ကန့်ကွက်နိုင်ပါကြောင်းနှင့် သတ်မှတ်ရက်ကျော်လွန်ပါက အရောင်းအဝယ်ကို ပြီးမြောက်အောင်မြင်သည်အထိ ဥပဒေနှင့်အညီ ဆက်လက်ဆောင်ရွက်သွားမည်ဖြစ်ပါကြောင်း အများသိစေရန် ကြေညာအပ်ပါသည်။

လွှဲအပ်ညွှန်ကြားချက်အရ-

ဒေါ်ယဉ်ယဉ်ကြည်(LL.B)	**ဒေါ်ကေကေနိုင်(LL.B)**
(စဉ်-၁၁၄၀၆)	**(စဉ်-၅၃၃၄၄)**
တရားလွှတ်တော်ရှေ့နေ	**အထက်တန်းရှေ့နေ**

အမှတ်(၅၄၄/ခ)၊ သဒ္ဒါလမ်း (၂၀)၊(၄)ရပ်ကွက်၊ တောင်ဥက္ကလာပမြို့နယ်၊ ရန်ကုန်မြို့။
ဖုန်း-၀၉-၄၃၁၁၄၆၅၄၊ ၀၉-၇၉၅၆၀၁၈၆၃၊ ၀၉- ၇၉၆၃၀၈၀၂၁

ကန့်ကွက်နိုင်ပါကြောင်း အများသိစေရန်ကြေညာခြင်း

(၁) ရန်ကုန်တိုင်းဒေသကြီး၊ မှော်ဘီမြို့နယ်၊ လိပ္ပတ်ကျေးရွာအုပ်စု၊ ဇုက္ကနုတ်ကွင်း၊ ကွင်းအမှတ်(၅၆၀ B/ခ)၊ ဦးပိုင်အမှတ်(၈/က)၊ မြေအမျိုးအစား(လယ်/ဥယျာဉ်)ဟုခေါ်တွင်သော လယ်ယာမြေလုပ်ပိုင်ခွင့် လက်မှတ်ရရှိထားသူ ဦးထွန်းငွေ လက်ဝယ်ထားရှိအကျိုးခံစားနေသည့် အကျယ်အဝန်း ဧရိယာ (၄.၃၂ဧက)အနက်မှ အကျယ်အဝန်း ဧရိယာ(၁.၀၀ဧက)ရှိ မြေကွက်နှင့်

(၂) မြေလုပ်ပိုင်ခွင့်ရရှိသူ ဦးလှကြည် ပိုင်ဆိုင်သည့် ရန်ကုန်တိုင်းဒေသကြီး၊ မှော်ဘီမြို့နယ်၊ လိပ္ပတ်ကျေးရွာအုပ်စု၊ ဇုက္ကနုတ်ကွင်း၊ ကွင်းအမှတ်(၅၆၀ B/ခ)၊ ဦးပိုင်အမှတ်(၉/၁)၊ အကျယ်အဝန်း ဧရိယာ(၃.၂၈ဧက)အနက်မှ (၅-၁၂-၂၀၁၈) ရက်စွဲပါ စာချုပ်အရ တစ်ဆင့်ပြန်လည်ဝယ်ယူ အကျိုးခံစားနေသူ ဒေါ်လဲ့လဲ့ထွန်းပိုင် အကျယ်အဝန်း ဧရိယာ(၁.၂၆ဧက)ရှိ မြေကွက်များကို လက်ဝယ်ထားရှိ အကျိုးခံစားနေသူများဖြစ်ကြသော ဦးထွန်းငွေ [၁၂/ဒဂန(နိုင်)၀၁၉၉၈၁]နှင့် ဒေါ်လဲ့လဲ့ထွန်း[၁၂/ဒဂန(နိုင်)၀၁၉၉၈၃]တို့ထံမှ ဝယ်ယူရန်အတွက် ကျွန်ုပ်မိတ်ဆွေက စရန်ငွေများကို ပေးအပ်ထားပြီးဖြစ်ပါသည်။ ယင်းကိစ္စနှင့်ပတ်သက်၍ ကန့်ကွက်လိုသူများရှိပါက ဤကြော်ငြာပါရှိသည့် (၇)ရက်အတွင်း ခိုင်လုံသည့်ပိုင်ဆိုင်မှု စာရွက်စာတမ်း အထောက်အထားများနှင့်အတူ ကျွန်ုပ်ထံသို့ လာရောက်ကန့်ကွက်နိုင်ပါသည်။ သတ်မှတ်ရက်အတွင်း ကန့်ကွက်မည့်သူမရှိပါက အရောင်းအဝယ်ကိစ္စကို ဥပဒေနှင့်အညီ ပြီးပြတ်အောင် ဆက်လက်ဆောင်ရွက်သွားမည်ဖြစ်ပါကြောင်း အများသိစေရန် ကြေညာအပ်ပါသည်။

ဒေါ်နန်းထားအေး၏ လွှဲအပ်ညွှန်ကြားချက်များအရ-
ဦးဝဏ္ဏစည်သူမိုး
အထက်တန်းရှေ့နေ(စဉ်-၄၇၁၃၂/၁၆)
အမှတ်(၁၈၉)၊ မင်းရဲကျော်စွာလမ်း၊ (၂)ရပ်ကွက်၊ မရမ်းကုန်းမြို့နယ်၊ ရန်ကုန်မြို့။
ဖုန်း-၀၉-၇၉၄၄၂၀၁၇၄

ကန့်ကွက်နိုင်ပါသည်

ရန်ကုန်မြို့၊ ဒဂုံမြို့သစ်(မြောက်ပိုင်း)မြို့နယ်၊ လူနေရပ်ကွက်အမှတ်(၉)၊ မြေတိုင်းရပ်ကွက်အမှတ်(၉)၊ ဗိုလ်စောအောင်လမ်း၊ မြေကွက်အမှတ်(၆၅၁)၊ အကျယ်အဝန်း (အလျား ၄၂ပေ x အနံ၆၃ပေ)၊ (၂၆၄၆စတုရန်းပေ)၊ မြေဧရိယာ(၀.၀၆၁)ဧကရှိ ဂရန်မြေကွက်သည် ရန်ကုန်မြို့တော်စည်ပင်သာယာရေးကော်မတီ၊ မြို့ပြစီမံကိန်းနှင့်မြေစီမံခန့်ခွဲမှုဌာနတွင် ဦးထွန်းလင်းအောင်[၁၂/ဒဂရ(နိုင်)၀၀၇၀၂၃] အမည်ဖြင့် မှတ်သားထားရှိသည့် မြေကွက်ဖြစ်ပြီး ယင်းမြေပေါ်တွင်တည်ရှိသည့် အိမ်အပါအဝင် အကျိုးခံစားခွင့်အရပ်ရပ်အားလုံးတို့ကို ကျွန်ုပ်၏မိတ်ဆွေမှ ဝယ်ယူရန် စရန်ငွေတစ်စိတ်တစ်ဒေသကို ပေးချေထားပြီးဖြစ်ပါသည်။

အဆိုပါမြေကွက်နှင့်အိမ်အပါအဝင် အကျိုးခံစားခွင့်အရပ်ရပ်အားလုံးကို ကန့်ကွက်လိုသူများရှိပါက သတင်းစာပါကြော်ငြာပါသည့်နေ့မှစ၍ (၇)ရက်အတွင်း တိကျခိုင်လုံသောအထောက်အထားမှုရင်းများနှင့်တကွ ကျွန်ုပ်ထံသို့ ကန့်ကွက်နိုင်ပါသည်။ သတ်မှတ်သည့်နေ့ရက်အထိ ကန့်ကွက်မည့်သူမရှိပါက အရောင်းအဝယ်ကို ဥပဒေနှင့်အညီ ပြီးဆုံးသည်အထိ ဆက်လက်ဆောင်ရွက်သွားမည်ဖြစ်ကြောင်း ကြေညာအပ်ပါသည်။

လွှဲအပ်ညွှန်ကြားချက်အရ–
ဦးမြင့်သိန်း(အောင်)
LL.B,D.I.L,DA Psy
တရားလွှတ်တော်ရှေ့နေ(စဉ်–၇၈၅၀)
အမှတ်(၉၀)၊ ဒုတိယထပ်၊ ၄၉လမ်း၊ အမှတ်(၁)ရပ်ကွက်၊ ပုဇွန်တောင်မြို့နယ်၊ ရန်ကုန်မြို့။
ဖုန်း–၀၉–၅၁၈၅၁၃၂၊ ၀၁၈–၂၉၇၇၈၀

သက်ဆိုင်သူနှင့် အများသိစေရန်ကြေညာခြင်း

ရန်ကုန်မြို့၊ ပုဇွန်တောင်မြို့နယ်၊ (၁)ရပ်ကွက်၊ ဗိုလ်တထောင်ဘုရားလမ်း၊ အမှတ်(၂၁၇/၂၁၉)၊ ၆–လွှာ (ယာ/ဘီ)နေ ဒေါ်နီနီအောင် [၁၂/တမန(နိုင်)၀၀၄၀၄၄] (ဘ) ဦးစိုးလွင်၏အထွေထွေကိုယ်စားလှယ်လွှဲစာရသူ ဒေါ်သီတာလွင် [၁၂/တမန(နိုင်)၀၆၈၉၅၂] (ဘ) ဦးစိုးလွင်မှ လွှဲအပ်ညွှန်ကြားချက်အရ ကြေညာအပ်ပါသည်။

ဒေါ်နီနီအောင်နှင့် ဦးကျော်စိုးဝင်း[၁၂/တမန(နိုင်)၁၁၄၈၄၆](ဘ) ဦးစိုးလွင်တို့သည် (၂၃–၆–၂၀၁၂)ရက်နေ့တွင် ရန်ကုန်မြို့၊ ဗိုလ်တထောင်မြို့နယ်၌ “နှစ်ဦးသဘောတူကတိစာချုပ်” ချုပ်ဆိုချက်အရ “ရန်ကုန်မြို့၊ ပုဇွန်တောင်မြို့နယ်၊ ဗိုလ်တထောင်ဘုရားလမ်း၊ အမှတ်–၂၁၇/၂၁၉၊ ၆–လွှာ တိုက်သို့မျက်နှာမူလျှင် (ယာ)အခန်း၊ အခန်းအကျယ်(၂၅'x၆၀')ခန့်ရှိ အခန်း”ကို (၂)ဦးအချိုးကျ ငွေကြေးစုပေါင်းကာ ဝယ်ယူလက်ဝယ်ရရှိပိုင်ဆိုင်ပြီး၊ ဖခင်နှင့် မောင်နှမမိသားစုနှင့်အတူနေထိုင်လျက်ရှိကြောင်း အထောက်အထားများနှင့် ညွှန်ကြားချက်များအရ သိရှိရပါသည်။ သို့ပါ၍ ဒေါ်နီနီအောင်၏ ခွင့်ပြုချက်တစ်စုံတစ်ရာမရရှိဘဲ တိုက်ခန်းကို လွှဲပြောင်းနည်း၊ တစ်နည်းနည်းဖြင့် လွှဲပြောင်းခြင်းမပြုလုပ်ရန် တားမြစ်ကြေညာအပ်ပါသည်။ ပြုလုပ်ပါက ပြုလုပ်သူများ၏ တာဝန်သာဖြစ်မည်ဖြစ်ကြောင်း အများသိစေရန် ကြေညာအပ်ပါသည်။

လွှဲအပ်ညွှန်ကြားချက်အရ–
ဦးကျော်ဇေ(B.Sc,H.G.P,R.L)
တရားလွှတ်တော်ရှေ့နေ(စဉ်–၄၅၇၄/၁၉၈၈)
အမှတ်–၃၆/၃၊ ၆၂–လမ်း၊ (၃)ရပ်ကွက်၊ ဗိုလ်တထောင်မြို့နယ်၊ ရန်ကုန်မြို့။
ဖုန်း–၀၉–၇၉၈၁၄၁၆၉၆၊ ၀၉–၄၄၃၀၅၈၃၇၁

“ကန့်ကွက်နိုင်ပါသည်”

ရန်ကုန်မြို့၊ ဒဂုံမြို့သစ်(ဆိပ်ကမ်း)မြို့နယ်၊ မြေတိုင်းရပ်ကွက်အမှတ်–(L၁၇)၊ (၆၀)ရပ်ကွက်၊ မြေကွက်အမှတ်(၁၄၄၇)၊ ဧရိယာ(ပေ၄၂xပေ၆၀)၊ (၀.၀၅၈ဧက)ရှိ ဒေါ်ဝင်းဝင်းမော် အမည်ပေါက် နှစ်(၆၀)မြေငှားဂရန်မြေကွက်အား ရောင်းသူ ဒေါ်ဝင်းဝင်းမော် {၎င်း၏ကိုယ်စား ရန်ကုန်မြို့၊ စာချုပ်စာတမ်းများမှတ်ပုံတင်ရုံး၊ အထူးကိုယ်စားလှယ်လွှဲစာ စာချုပ်အမှတ်–၇၀၃၁/၂၀၂၁(၇–၁၀–၂၀၂၁) ရရှိသည့် နိုင်ငံသားစိစစ်ရေးကတ်အမှတ်–[၁၂/ဒပန(နိုင်)၀၄၇၄၂၂]ကိုင်ဆောင်သူ ဦးကျော်ဇော်ညွှန့်}ထံမှဝယ်ယူရန် ကျွန်ုပ်၏မိတ်ဆွေက ရောင်းဖိုးငွေ၏တစ်စိတ်တစ်ဒေသကို ပေးချေပြီးဖြစ်ပါသည်။

အထက်ဖော်ပြပါမြေကွက် အရောင်းအဝယ်နှင့်ပတ်သက်၍ အကျိုးသက်ဆိုင်မှုရှိ၍ ကန့်ကွက်လိုပါက ဤကြော်ငြာပါသည့်ရက်မှစ၍ (၇)ရက်အတွင်း ခိုင်လုံသောစာချုပ်စာတမ်း အထောက်အထားများဖြင့် လာရောက်ကန့်ကွက်နိုင်ပါသည်။

ကန့်ကွက်သူမရှိပါက အရောင်းအဝယ်ကို ပြီးမြောက်သည်အထိ ဆက်လက်ဆောင်ရွက်သွားမည်ဖြစ်ကြောင်း အများသိစေရန် ကြေညာအပ်ပါသည်။

လွှဲအပ်ညွှန်ကြားချက်အရ–
ဒေါ်ခင်မိုးဝါ(LL.B,D.B.L)အထက်တန်းရှေ့နေ (စဉ်–၂၇၈၉၄)
အမှတ်(၇၉၆/ခ)၊ ကျော်သူ(၂၁)လမ်း၊ (၉)ရပ်ကွက်၊ တောင်ဥက္ကလာပမြို့နယ်၊ ရန်ကုန်မြို့။
ဖုန်း–၀၉–၄၂၅၂၇၀၃၀၀

ကန့်ကွက်နိုင်ကြောင်းကြေညာချက်

ရန်ကုန်မြို့၊ ဒဂုံမြို့သစ်(မြောက်ပိုင်း)မြို့နယ်၊ အမှတ်(၁၂၇)၊ မြသီရိလမ်း၊ (၃၀)ရပ်ကွက်၊ မ/ဒဂုံ ပေ(၂၀x၆၀) မြေပေါ်ရှိ တိုက်ခန်းမှ (၄)လွှာအား တရားဝင်ရောင်းချပိုင်ခွင့်ရှိကြောင်းဝန်ခံ၍ ဒေါ်ခင်အေးနွယ်[၁၂/ဥကတ(နိုင်)၀၉၅၀၉၂] အမှတ်(၁၂၇)၊ မြသီရိလမ်း၊ (၃၀)ရပ်ကွက်၊ (၄)လွှာတိုက်ခန်းအား ရောင်းချရန် ကမ်းလှမ်းကတိပြုသည့်အတွက် ကျွန်ုပ်၏မိတ်ဆွေက အပြီးအပိုင်အရောင်းအဝယ်ပြုလုပ်ရန် တန်ဖိုးငွေ၏တစ်စိတ်တစ်ဒေသကို စရန်ငွေအဖြစ် ပေးချေထားပြီးဖြစ်ပါသည်။

အဆိုပါတိုက်ခန်းနှင့်ပတ်သက်၍ ပိုင်ရေးပိုင်ခွင့်အရ သက်ဆိုင်သူအကျိုးခံစားခွင့်ရှိသူများရှိပါက ခိုင်လုံသော တရားဝင်အထောက်အထားစာချုပ်စာတမ်းများနှင့်တကွ ဤကြေညာစာပါသည့် သတ်မှတ်ရက်မှ (၇)ရက်အတွင်း ကျွန်ုပ်ထံ လူကိုယ်တိုင် လာရောက်ကန့်ကွက်နိုင်ပါသည်။ သတ်မှတ်ရက်ကုန်ဆုံးတိုင် ကန့်ကွက်မည့်သူမရှိပါက အရောင်းအဝယ်ကို ဥပဒေနှင့်အညီ ပြီးဆုံးသည်အထိ ဆက်လက် ဆောင်ရွက်သွားမည်ဖြစ်ကြောင်း အများသိစေရန် ကြေညာအပ်ပါသည်။

လွှဲအပ်ညွှန်ကြားချက်အရ–
ဦးကျော်ဝေ(LL.B) အထက်တန်းရှေ့နေ(စဉ်–၄၈၃၇၄)
အမှတ်(၉၂၇)၊ ဦးကြင်ဥ(၂)လမ်း၊ (၃၂)ရပ်ကွက်၊ မြောက်ဒဂုံ။ Ph:09–421036887

“ကန့်ကွက်နိုင်ကြောင်း အများသိစေရန် အသိပေးကြေညာခြင်း”

ရန်ကုန်မြို့၊ ကမာရွတ်မြို့နယ်၊ မြေတိုင်းရပ်ကွက်အမှတ်(၈၂)၊ လူနေရပ်ကွက်အမှတ်(၈)ရှိ–

(၁) မြေကွက်အမှတ်(B–၁၆ + B–၁၇/က)၊ ဧရိယာ(၀.၁၆၅–ဧက)
(၂) မြေကွက်အမှတ်(B–၁၇/ခ + B–၁၈)၊ ဧရိယာ(၀.၁၆၅–ဧက)
(၃) မြေကွက်အမှတ်(B–၂၆ + B–၂၇/က)၊ ဧရိယာ(၀.၁၆၅–ဧက)
(၄) မြေကွက်အမှတ်(B–၂၇/ခ + B–၂၈)၊ ဧရိယာ(၀.၁၆၅–ဧက)

စုစုပေါင်းဧရိယာ(၀.၆၆–ဧက)အကျယ်ရှိ **ဦးကြည်စိန်(ဘ)ဦးချိန်စိန်အိန်း** [၂/လကန(နိုင်)၀၄၅၁၄၈]အမည်ပေါက် နှစ်(၆၀) မြေငှားဂရန်မြေကွက်(၄)ကွက်နှင့် ယင်းမြေကွက်များပေါ်ရှိ အဆောက်အဦ အပါအဝင် အကျိုးခံစားခွင့်အရပ်ရပ်အားလုံးကို **ဦးကြည်စိန်**ထံမှ အထွေထွေကိုယ်စားလှယ်စာရရှိထားသည့် လွှဲပြောင်းရောင်းချပိုင်ခွင့်ရှိသူ **ဒေါ်တင်တင်ခိုင်[၉/မရမ(နိုင်)၀၂၇၉၇၂]** ထံမှ ကျွန်ုပ်တို့၏မိတ်ဆွေများက အပြီးအပိုင်ဝယ်ယူရန်အတွက် စရန်ငွေပေးချေထားပြီးဖြစ်ပါသည်။

ထို့အတွက် အထက်ဖော်ပြပါ မြေကွက်(၄)ကွက်နှင့် အဆောက်အဦများ အရောင်းအဝယ်ပြုလုပ်သည့်ကိစ္စနှင့်ပတ်သက်၍ ကန့်ကွက်လိုသူများရှိပါက ဤကြေညာချက်ပါရှိသည့်နေ့ရက်မှစ၍ (၇)ရက်အတွင်း ကျွန်ုပ်တို့ထံသို့ ခိုင်မာသည့် စာချုပ်စာတမ်း၊ စာရွက်စာတမ်းမူရင်းများနှင့်တကွ လူကိုယ်တိုင် လာရောက်ကန့်ကွက်နိုင်ပါသည်။

အကယ်၍ သတ်မှတ်ကာလပြည့်မြောက်သည့် နေ့ရက်သို့ရောက်ရှိသည့်တိုင် ကန့်ကွက်မည့်သူ တစ်စုံတစ်ဦးမျှမရှိပါက အထက်ဖော်ပြပါမြေနှင့်အဆောက်အဦအရောင်းအဝယ်ကိစ္စကို ဥပဒေနှင့်အညီ ဆက်လက်ဆောင်ရွက်သွားမည်ဖြစ်ပါကြောင်း အများသိစေရန် အသိပေးကြေညာအပ်ပါသည်။

လွှဲအပ်ချက်အရ–

ဦးအောင်ဇော်မိုး(LL.B)	**ဒေါ်ဝင်းပပ(LL.B)**
တရားလွှတ်တော်ရှေ့နေ(စဉ်–၈၂၃၃)	**တရားလွှတ်တော်ရှေ့နေ(စဉ်–၁၆၆၆၀)**
ဒေါ်ခင်မျိုးကြည် (LL.B)	**ဒေါ်အိအိမွန် (LL.B)**
အထက်တန်းရှေ့နေ(စဉ်–၄၄၃၇၆)	**အထက်တန်းရှေ့နေ(စဉ်–၅၃၀၂၉)**

UAZM LAW FIRM LIMITED
အမှတ်–၁၂/၁၃၃၊ အခန်းအမှတ်–6/B၊ Pansodan Business Tower
ပန်းဆိုးတန်းလမ်းနှင့် အနော်ရထာလမ်းထောင့်၊ ကျောက်တံတားမြို့နယ်၊ ရန်ကုန်မြို့။
Phone: 09-5184231, 09-8614512, 09-49208402

ကုန်အမှတ်တံဆိပ်အသိပေးကြေညာခြင်း

ရန်ကုန်တိုင်းဒေသကြီး၊ စမ်းချောင်းမြို့နယ်၊ ဓမ္မဇေတီလမ်း(တောင်)ရပ်ကွက်၊ [illegible] အမှတ်(၃၆) A-3 တွင်နေထိုင်သူ ဒေါ် [illegible] (၁၂/စခန(နိုင်)[illegible])သည် အောက်တွင်ဖော်ပြထားသော A4U Phone Accessories & Wholesales ကုန်အမှတ်တံဆိပ်အမည်နှင့်အမှတ်အသားကို မိမိတစ်ဦးတည်းပိုင်ကြောင်း [illegible] ရန်ကုန်မြို့ [illegible] (၂၃. ၁၀. ၂၀၂၁) ရက်နေ့တွင် [illegible] ၄/၃၃၁၅/၂၀၂၁ [illegible]–

ကုန်အမှတ်တံဆိပ်အမည်နှင့်အမှတ်အသား

A4U
Phone Accessories & Wholesales

(၄/၃၃၁၅/၂၀၂၁)

အထက်ပါ ကုန်အမှတ်တံဆိပ်အမည်နှင့်အမှတ်အသားဖြစ်သော A4U Phone Accessories & Wholesales အမည်ဖြင့် [illegible] ပတ်သက်သော [illegible] ပြည်ထောင်စုမြန်မာနိုင်ငံတွင် [illegible] ရောင်းချသွားမည်ဖြစ်ပါသည်။

သို့ဖြစ်ပါ၍ ကုန်အမှတ်တံဆိပ်၏ [illegible] တုပ၍လည်းကောင်း၊ [illegible] ပြုလုပ်သုံးစွဲခြင်းမပြုပါရန် သတိပေးကြေညာအပ်ပါသည်။ [illegible] တရားဥပဒေနှင့်အညီ [illegible] ဖြစ်ကြောင်း အသိပေးကြေညာအပ်ပါသည်။

လွှဲအပ်ချက်အရ–
ဒေါ် [illegible]
တရားလွှတ်တော်ရှေ့နေ (စဉ် – [illegible])
L.L.B, D.B.L, D.M.L, D.I.L
အမှတ် (၈၃) [illegible] ပန်းဆိုးတန်းလမ်း ကျောက်တံတားမြို့နယ်
ရန်ကုန်တိုင်းဒေသကြီး ၀၉–[illegible]

ကန့်ကွက်နိုင်ကြောင်းကြော်ငြာစာ

ရန်ကုန်မြို့၊ သဃ်န်းကျွန်းမြို့နယ်၊ ငမိုးရိပ်ရပ်ကွက်၊ ငမိုးရိပ်(၈)လမ်း၊ အမှတ်(၂၂၆)နေ ဒေါ်သဲသိမ့်သိမ့်ထွေး[၁၂/ဒဂရ(နိုင်)၀၁၈၉၅၆]မှ Htoo Htet Han Co.,Ltd အမည်ဖြင့် အောက်ဖော်ပြပါ မြေကွက်များအား စက်မှု/စီးပွားမြေငှားဂရန်အသစ်ရရှိရေးအတွက် လ/န (၃၉) ခွင့်ပြုမိန့်၊ ငါးမွေးကန်မြေအပြီးအပိုင်အရောင်းအဝယ်စာချုပ်၊ ကုမ္ပဏီမှတ်ပုံတင်လက်မှတ်နှင့် အခြားလိုအပ်သည့် စာရွက်စာတမ်းအထောက်အထားများနှင့်အတူ လျှောက်ထားလာမှုနှင့်ပတ်သက်၍ ကျိုးကြောင်းဖော်ပြချက်ခိုင်လုံစွာဖြင့် ကန့်ကွက်တင်ပြနိုင်သူ မည်သူကိုမဆို ယခု လျှောက်ထားခြင်းအား ဆောင်ရွက်မပေးသင့်ကြောင်း အထောက်အထားခိုင်လုံစွာဖြင့် ကန့်ကွက်လိုသူများသည် မအူပင်ခရိုင်အထွေထွေအုပ်ချုပ်ရေးဦးစီးဌာနသို့ ကြော်ငြာသည့်ရက်မှစ၍ (၁၅)ရက် ပြည့်မြောက်သည့်ရက်အထိ ကန့်ကွက်နိုင်ကြောင်းနှင့် ကန့်ကွက်မှုမရှိပါက လျှောက်ထားသူအား လုပ်ထုံးလုပ်နည်း၊ ညွှန်ကြားချက်နှင့်အညီ စက်မှု/စီးပွားမြေငှားဂရန်အသစ် ထုတ်ပေးမည်ဖြစ်ကြောင်း အများသိစေရန် ကြော်ငြာအပ်ပါသည်–

(က) ပန်းတနော်မြို့၊ ဘဝိုင်းကျေးရွာအုပ်စု၊ ကွင်းအမှတ်(၄၆၄^က၊ ဘဝိုင်းရွာကွင်း)၊ ဦးပိုင်အမှတ်(၅၂)၊ ဧရိယာ (၄.၆၇)ဧကရှိ မြေကွက်၊
(ခ) ပန်းတနော်မြို့၊ ဘဝိုင်းကျေးရွာအုပ်စု၊ ကွင်းအမှတ်(၄၆၄^က၊ ဘဝိုင်းရွာကွင်း)၊ ဦးပိုင်အမှတ်(၅၃)၊ ဧရိယာ (၄.၇၅)ဧကရှိ မြေကွက်၊
(ဂ) ပန်းတနော်မြို့၊ ဘဝိုင်းကျေးရွာအုပ်စု၊ ကွင်းအမှတ်(၄၆၄^က၊ ဘဝိုင်းရွာကွင်း)၊ ဦးပိုင်အမှတ်(၅၄)၊ ဧရိယာ(၄.၆၁)ဧကရှိ မြေကွက်၊

ကော်လိတ္တော်အရာရှိ
ခရိုင်အထွေထွေအုပ်ချုပ်ရေးဦးစီးဌာန
မအူပင်မြို့

ကန့်ကွက်နိုင်ပါကြောင်း အများသိစေရန်ကြေညာခြင်း

ရန်ကုန်မြို့၊ မရမ်းကုန်းမြို့နယ်၊ (၂)ရပ်ကွက်၊ အနော်ရထာလမ်း၊ အမှတ်(၁၄၈)ဟုခေါ်တွင်သော မြေကွက်နှင့် ယင်းမြေကွက်ပေါ်ရှိ အဆောက်အဦကို ပိုင်ရှင်ဖြစ်သူ ဒေါ်သန်းမြင့် (ISN–552030) ထံမှ ဝယ်ယူရန်အတွက် ကျွန်ုပ်မိတ်ဆွေက စရန်ငွေများ ပေးအပ်ထားပြီးဖြစ်ပါသည်။ ယင်းကိစ္စနှင့် ပတ်သက်၍ ကန့်ကွက်လိုသူများရှိပါက ဤကြော်ငြာပါရှိသည့် (၇)ရက်အတွင်း ခိုင်လုံသည့်ပိုင်ဆိုင်မှု စာရွက်စာတမ်းအထောက်အထားမူရင်းများနှင့်အတူ ကျွန်ုပ်ထံသို့ လာရောက်ကန့်ကွက်နိုင်ပါကြောင်းနှင့် သတ်မှတ်ရက်အတွင်း ကန့်ကွက်မည့်သူမရှိပါက အရောင်းအဝယ်ကိစ္စကို ဥပဒေနှင့်အညီ ပြီးပြတ်အောင် ဆက်လက်ဆောင်ရွက်သွားမည်ဖြစ်ပါကြောင်း အများသိစေရန် ကြေညာအပ်ပါသည်။

ဦးဝသုန်သန်းအောင်ရင်၏ လွှဲအပ်ညွှန်ကြားချက်အရ–
ဦးဝဏ္ဏစည်သူမိုး
အထက်တန်းရှေ့နေ(စဉ်–၄၇၁၃၂/၁၆)
အမှတ်(၁၈၉)၊ မင်းရဲကျော်စွာလမ်း၊ (၂)ရပ်ကွက်၊ မရမ်းကုန်းမြို့နယ်၊ ရန်ကုန်မြို့။ ဖုန်း–၀၉–၇၉၄၄၂၀၁၇၄

“ကန့်ကွက်နိုင်ပါသည်”

ရန်ကုန်တိုင်းဒေသကြီး၊ တောင်ဥက္ကလာပမြို့နယ်၊ ၁၃–ရပ်ကွက်၊ အနော်မာ(၈)လမ်း၊ အမှတ်(၃၈၂)ခေါ်တွင်ဆောက်လုပ်ထားသည့် (၆)ထပ်တိုက်၏(ပထမထပ်)၊ အကျယ်(၁၈ပေx၅၄ပေ)ရှိတိုက်ခန်းနှင့်တကွတပ်ဆင်ပါရှိသောအကျိုးခံစားခွင့်အရပ်ရပ်တို့အား တရားဝင်အမည်ပေါက်လက်ဝယ်ပိုင်ဆိုင်ပြီးရောင်းချပိုင်ခွင့်ရှိသူဖြစ်ကြောင်းဝန်ခံကတိပြုသူ ဒေါ်ထားပယ်ထိုက် (နိုင်ငံသားကတ်အမှတ်–၂/ဖဆန(နိုင်)၀၀၇၁၃၀)ထံမှကျွန်ုပ်တို့၏မိတ်ဆွေက အပြီးအပိုင်ဝယ်ယူရန် စရံငွေပေးချေထားပြီးဖြစ်ပါသည်။

သို့ပါ၍ အဆိုပါတိုက်ခန်းနှင့်တိုက်ခန်းပေါ်ရှိအကျိုးခံစားခွင့်အရပ်ရပ်နှင့်ပတ်သက်၍ ဆိုင်ရေးဆိုင်ခွင့်ရှိသူမည်သူမဆို ဤကြေညာချက်ပါသည့်နေ့မှစ၍(၇)ရက်အတွင်းခိုင်လုံသောစာရွက်စာတမ်းအထောက်အထား(မူရင်း)များဖြင့်ကျွန်ုပ်တို့ထံလာရောက်ကန့်ကွက်နိုင်ပါသည်။ သတ်မှတ်ရက်နေ့အတွင်းကန့်ကွက်ခြင်းမရှိပါကအရောင်းအဝယ်ကိုဥပဒေနှင့်အညီဆက်လက်ဆောင်ရွက်သွားမည်ဖြစ်ပါကြောင်းအများသိစေရန်ကြေညာအပ်ပါသည်။

လွှဲအပ်ညွှန်ကြားချက်အရ -

ဒေါ်နန်းဆောင်ဆောင်လွန်း(LL.B)	ဒေါ်မိုမိုအေး (LL.B)
D.B.L,D.M.L	D.B.L,D.M.L,D.I.L
	WIPO,DL-101 Switzerland
(စဉ်-၁၂၆၃၉)	(စဉ်-၈၅၅၈)

(တရားလွှတ်တော်ရှေ့နေများ)
အမှတ်-၈၃ ပန်းဆိုးတန်းလမ်း ကျောက်တံတားမြို့နယ် ရန်ကုန်မြို့။
(ဖုန်း-၀၉-၄၂၅၃၅၈၂၃၀)

ဆောက်လုပ်ရေးဝန်ကြီးဌာန
မြို့ပြနှင့်အိမ်ရာဖွံ့ဖြိုးရေးဦးစီးဌာန
အိတ်ဖွင့်တင်ဒါ(Open Tender)ခေါ်ယူခြင်း

၁။ ဆောက်လုပ်ရေးဝန်ကြီးဌာန၊ မြို့ပြနှင့်အိမ်ရာဖွံ့ဖြိုးရေးဦးစီးဌာနမှ တည်ဆောက်လျက်ရှိသော နေပြည်တော်ကောင်စီနယ်မြေ၊ ဒက္ခိဏသီရိမြို့နယ်၊ ပြည်သူ့အငှားအိမ်ရာစီမံကိန်းရှိ (၄)ခန်းတွဲ(၅)ထပ် အဆောက်အဦများတွင် TV Channel (MATV System)တပ်ဆင်ဆောင်ရွက်နိုင်ရန်အတွက် မြန်မာကျပ်ငွေ (Kyats)ဖြင့် ဝယ်ယူလိုပါ၍ အောက်ပါအတိုင်း အိတ်ဖွင့်တင်ဒါပေးသွင်းရန် ဖိတ်ခေါ်ပါသည်–

(က) တင်ဒါဖောင်စတင်ရောင်းချမည့်ရက်စွဲ – ၂၃–၁၁–၂၀၂၁(အင်္ဂါနေ့)
(ခ) တင်ဒါပိတ်မည့်ရက်စွဲ – ၂၂–၁၂–၂၀၂၁(ဗုဒ္ဓဟူးနေ့)
(ဂ) တင်ဒါပိတ်မည့်အချိန် – (၁၅:၀၀)နာရီ

၂။ တင်ဒါပုံစံနှင့် အသေးစိတ်အချက်အလက်များအား အောက်ပါလိပ်စာတွင် ရုံးချိန်အတွင်း စုံစမ်းဝယ်ယူနိုင်ပါသည်–

အိမ်ရာဖွံ့ဖြိုးရေးဌာနခွဲ
မြို့ပြနှင့်အိမ်ရာဖွံ့ဖြိုးရေးဦးစီးဌာန
ရုံးအမှတ်(၄၀)၊ နေပြည်တော်
ဖုန်း–၀၆၇–၃၄၀၇၇၀၁

ဒီကရီကိုအတည်ပြုရန် အမိန့်မထုတ်သင့်ကြောင်း ထုချေစေရန် အကြောင်းကြားစာ
(တရားမကျင့်ထုံးဥပဒေအမိန့်–၂၁၊ နည်းဥပဒေ–၂၂)
ရန်ကုန်အနောက်ပိုင်းခရိုင်တရားရုံးတော်

၂၀၁၉ ခုနှစ်၊ တရားမကြီးမှုအမှတ်–၄၁ နှင့် ဆက်နွှယ်သည့်
၂၀၂၀ ပြည့်နှစ်၊ တရားမဇာရီမှုအမှတ်–၂၂၄ ။

Family United Power Group of Companies Limited (၎င်းကုမ္ပဏီကိုယ်စား အထွေထွေ မန်နေဂျာ ဦးစောအောင်သူလင်း)	နှင့်	Mudra Construction Co.,Ltd (၎င်းကုမ္ပဏီကိုယ်စား အုပ်ချုပ်မှု ဒါရိုက်တာ ဦးအောင်ဘန်း)
ဒီကရီအနိုင်ရသူ		**တရားရှုံး**

ရန်ကုန်တိုင်းဒေသကြီး၊ ရန်ကင်းမြို့နယ်၊ ရန်အောင်လမ်း(၇)လမ်း၊ အမှတ်(၂၅၅)နေ တရားရှုံး Mudra Construction Co.,Ltd (၎င်းကုမ္ပဏီကိုယ်စား အုပ်ချုပ်မှု ဒါရိုက်တာ ဦးအောင်ဘန်း) (ယခုနေရပ်လိပ်စာမသိ)သိစေရမည်။

၂၀၁၉ ခုနှစ်၊ တရားမကြီးမှုအမှတ်–၄၁ တွင်ကျရှိသည့် ဒီကရီကိုအတည်ပြုလုပ်ရန် ဤရုံးတော်တွင် တရားနိုင် Family United Power Group of Companies Limited (၎င်းကုမ္ပဏီကိုယ်စားအထွေထွေ မန်နေဂျာ ဦးစောအောင်သူလင်း)က လျှောက်ထားသည်ဖြစ်၍ မည်သည့်အကြောင်းကြောင့် အတည်ပြုလုပ်စေရန်အမိန့်ကို မထုတ်သင့်ကြောင်း အကြောင်းတစ်ခုခုရှိလျှင် ချေဆိုရန် သင်ကိုယ်တိုင်ဖြစ်စေ၊ ရှေ့နေ သို့မဟုတ် အခွင့်ရကိုယ်စားလှယ်ဖြင့်ဖြစ်စေ၊ ၂၀၂၁ ခုနှစ်၊ ဒီဇင်ဘာလ ၁၆ ရက်၊ (၁၃၈၃ ခုနှစ်၊ နတ်တော်လဆန်း ၁၃ ရက်) မွန်းမတည့်မီ ၁၀ နာရီတွင် ဤရုံးတော်ရှေ့လာရောက်ရမည်။

၂၀၂၁ ခုနှစ်၊ နိုဝင်ဘာလ ၁၆ ရက်တွင် ဤရုံးတော်တံဆိပ်ရိုက်နှိပ်၍ ကျွန်ုပ်လက်မှတ်ရေးထိုး ထုတ်ပေးလိုက်သည်။

(လွင်လွင်ဌေး)
ဒုတိယခရိုင်တရားသူကြီး(၆)
ရန်ကုန်အနောက်ပိုင်းခရိုင်တရားရုံး

ကန့်ကွက်နိုင်ကြောင်းကြော်ငြာ

ရန်ကုန်မြို့၊ ဒဂုံမြို့သစ်(တောင်ပိုင်း)မြို့နယ်၊ (၁၉/က)ရပ်ကွက်၊ မြေကွက်အမှတ်(၂၀၀/က)၊ ပေ(၂၀x၆၀)၊ ဒေါ်ကျင်မြိုင် အမည်ပေါက် ပါမစ်မြေကွက်အား အရောင်းအဝယ်စာချုပ်အဆင့်ဆင့်ဖြင့် လက်ရှိဝယ်ယူပိုင်ဆိုင်၍ ရောင်းချပိုင်ခွင့်ရှိသူ ဒေါ်ဝင်းဝင်းဌေး[၉/ခမစ(နိုင်)၀၁၇၃၈၄]ထံမှ ဦးမျိုးဝင်း[၉/ပမန(နိုင်)၁၄၀၂၉၉]က အပြီးအပိုင်ဝယ်ယူရန်အတွက် စရန်ငွေတစ်စိတ်တစ်ဒေသကို ပေးချေပြီးဖြစ်ပါသည်။ ကန့်ကွက်လိုပါက ဤကြော်ငြာစာပါသည့်ရက်မှစ၍ (၇)ရက်အတွင်း ကျွန်ုပ်ထံသို့ လာရောက်ကန့်ကွက်နိုင်ပါသည်။ အဆိုပါရက်ကျော်လွန်ပါက အရောင်းအဝယ်ကိစ္စကို ဥပဒေနှင့်အညီ ဆက်လက်ဆောင်ရွက်သွားမည်ဖြစ်ကြောင်း အများသိစေရန် ကြော်ငြာအပ်ပါသည်။

ဦးမျိုးဝင်း[၉/ပမန(နိုင်)၁၄၀၂၉၉]
ဖုန်း–၀၉–၇၉၆၂၃၉၅၀၄

“ကန့်ကွက်နိုင်ပါသည်”

ရန်ကုန်တိုင်းဒေသကြီး၊ တာမွေမြို့နယ်၊ ကျားကွက်သစ်စံပြရပ်ကွက်၊ ကျွန်ုံသာယာလမ်း၊ အမှတ်-(၁၂)ခေါ်တွင်ဆောက်လုပ်ထားသည့် အဆောက်အဦ၏(၄-လွှာ)(တတိယထပ်)၊ အကျယ်(၂၃ပေx၅၀ပေ)ရှိတိုက်ခန်းနှင့်တကွတပ်ဆင်ပါရှိသော အကျိုးခံစားခွင့်အရပ်ရပ်တို့အားတရားဝင်လက်ဝယ်ပိုင်ဆိုင်ပြီးရောင်းချပိုင်ခွင့်ရှိသူဖြစ်ကြောင်းဝန်ခံကတိပြုသူ ဒေါ်သန်းသန်းအေး (နိုင်ငံသားကတ်အမှတ်-၁၂/ဗဟန(နိုင်)၀၆၇၆၆၀)ထံမှ ကျွန်ုပ်တို့၏မိတ်ဆွေကအပြီးအပိုင်ဝယ်ယူရန် စရံငွေပေးချေထားပြီးဖြစ်ပါသည်။

သို့ပါ၍ အဆိုပါတိုက်ခန်းနှင့်တိုက်ခန်းပေါ်ရှိအကျိုးခံစားခွင့်အရပ်ရပ်နှင့်ပတ်သက်၍ ဆိုင်ရေးဆိုင်ခွင့်ရှိသူမည်သူမဆိုဤကြေညာချက်ပါသည့်နေ့မှစ၍(၇)ရက်အတွင်းခိုင်လုံသောစာရွက်စာတမ်းအထောက်အထား(မူရင်း)များဖြင့် ကျွန်ုပ်တို့ထံလာရောက်ကန့်ကွက်နိုင်ပါသည်။ သတ်မှတ်ရက်နေ့အတွင်းကန့်ကွက်ခြင်းမရှိပါက အရောင်းအဝယ်ကိုဥပဒေနှင့်အညီဆက်လက်ဆောင်ရွက်သွားမည်ဖြစ်ပါကြောင်းအများသိစေရန်ကြေညာအပ်ပါသည်။

လွှဲအပ်ညွှန်ကြားချက်အရ -

ဒေါ်နန်းဆောင်ဆောင်လွန်း(LL.B)	ဒေါ်မိုမိုအေး (LL.B)
D.B.L,D.M.L	D.B.L,D.M.L,D.I.L
	WIPO,DL-101 Switzerland
(စဉ်-၁၂၆၃၉)	(စဉ်-၈၅၅၈)

(တရားလွှတ်တော်ရှေ့နေများ)
အမှတ်-၈၃ ပန်းဆိုးတန်းလမ်း ကျောက်တံတားမြို့နယ် ရန်ကုန်မြို့။
(ဖုန်း-၀၉-၄၂၅၃၅၈၂၃၀)

သင့်သွေးဖြင့် အသက်ကယ်ပါ

အထူးဝမ်းနည်းကြေကွဲခြင်း

ဒေါ်သန်းသန်းဌေး(ခ) ကျူးစွပ်ဟာ(ခ) အလျှန်ကျိ

အသက်(၉၀)

ရန်ကုန်မြို့နေ [ဦးကျူးရန်ချမ်း-တန်ချူပ်ချာ(ခ)ဒေါ်ထွေး] တို့၏သမီး၊ ဦးမောင်ကြူ(ခ)အန်ချောင်ကြူ(OK ဂျုံ)၏ဇနီး၊ ဦးဌေးဦး-ဒေါ်မြင့်မြင့်အေး၊ ဦးမျိုးဦး-ဒေါ်သင်းသင်းလှိုင်၊ ဒေါက်တာ မြင့်မြင့်ကြူ-ဒေါက်တာစိုးဝင်း၊ ဦးတင်ဦး-ဒေါက်တာနုနုလင်းတို့၏ ချစ်လှစွာသောမွေးမိခင်၊ မြေး ၁၁ ယောက်၊ မြစ်တစ်ယောက်တို့၏ ဘွားဘွားကြီးသည် ၁၇-၁၁-၂၀၂၃ ရက် မွန်းလွဲ ၁၂:၃၅ နာရီ၌ ကွယ်လွန်အနိစ္စရောက်သွားကြောင်းသိရှိရပါသဖြင့် ကျန်ရစ်သူမိသားစုနှင့်ထပ်တူဝမ်းနည်းကြေကွဲရပါသည်။

ဦးကြည်ဝင်း မိသားစု(မေဆန်းမုန့်တိုက်)

Golden Palace Enterprises Limited

ကန့်ကွက်နိုင်ကြောင်းကြော်ငြာ

ဗဟန်းမြို့နယ်၊ ဗိုလ်ချို(၁)ရပ်ကွက်၊ ဗိုလ်ချိုလမ်း၊ အမှတ်(၄၇၂)တည်ရှိရာ ဗဟန်းမြို့နယ်၊ မြေတိုင်းရပ်ကွက်အမှတ်၂ ဒီ(အင်ကြင်းမြိုင်အိမ်ရာ)၊ မြေကွက်အမှတ်(၄၇၂အီး)၊ နှစ်(၆၀)ဂရန်မြေ အမည်ပေါက် ဦးအောင်ဇော်နိုင်[၁၂/လမတ(နိုင်)၀၂၅၇၅၈]မြေကွက်ဖြစ်ပါသည်။ အမည်ပေါက်မှ ဘဏ်ချေးရန်မြေပုံကူးလျှောက်ထားလာရာ၌ မြို့ရွာနှင့်အိုးအိမ်ဖွံ့ဖြိုးရေးဦးစီးဌာန၏ ၂၀၀၇-၂၀၀၈ခုနှစ်သုံး ငွေချေးရန်မြေပိုင်ဆိုင်မှု မှန်ကြောင်းသာ မြေပုံမြေရာဇဝင်မူရင်းတစ်စုံကို ဌာနသို့ ပြန်လည်အပ်နှံနိုင်ပြီး ယင်းမြေ၏ ဂရန်မူရင်းကို တင်ပြနိုင်သော်လည်း (၁-၁၁-၂၀၁၆)ရက်နေ့ ဘဏ်ငွေချေးရန် လျှောက်ထားခဲ့သည့် မြေပုံမြေရာဇဝင်မှာ ဘဏ်ချေးငွေရယူခဲ့ခြင်းမရှိဘဲ ၎င်း၏လက်ဝယ်၌ ပျောက်ဆုံးသွားကြောင်း၊ ယင်းဘဏ်ချေးမြေပုံကို အသုံးပြု၍ ဘဏ်များ၊ အဖွဲ့အစည်းများ၊ ပုဂ္ဂလိကများထံတွင် ရောင်းချ၊ ပေါင်နှံ၊ လွှဲပြောင်းထားခြင်း၊ အာမခံအဖြစ် တင်သွင်းထားခြင်းမရှိပါကြောင်းနှင့် ပြဿနာမရှိတာဝန်ယူကြောင်း ဝန်ခံကတိပြုသည့် (၁၁-၁၁-၂၀၁၁) ရက်စွဲပါ ဒဂုံမြို့နယ် တရားရုံးကျမ်းကျိန်လွှာဖြင့် ဦးအောင်ဇော်နိုင်က ဘဏ်ချေးရန်မြေပုံကူးလျှောက်ထားလာရာ ဤကြော်ငြာပါသည့်နေ့မှစ၍ (၇)ရက်အတွင်း တရားဝင်ခိုင်လုံသောအထောက်အထားများဖြင့် ကန့်ကွက်နိုင်ပါကြောင်းနှင့် ကန့်ကွက်မှုမရှိပါက ဌာနမှ လုပ်ထုံးလုပ်နည်းအတိုင်း ဆက်လက်ဆောင်ရွက်မည်ဖြစ်ပါကြောင်း အသိပေးကြေညာအပ်ပါသည်။

ဌာနမှူး(ဒုတိယညွှန်ကြားရေးမှူးချုပ်)
မြို့ပြမြေစီမံခန့်ခွဲမှုဌာန
ရန်ကုန်မြို့တော်စည်ပင်သာယာရေးကော်မတီ

ကန့်ကွက်နိုင်ကြောင်းကြေညာခြင်း

နေပြည်တော်၊ ဥတ္တရသီရိမြို့၊ ဇဝနသိဒ္ဓိရပ်ကွက်၊ မြေတိုင်းရပ်ကွက်အမှတ်၊ ၁/ဥတ္တရသီရိမြောက်ရပ်၊ ကျိုင်းတုံလမ်း၊ မြေကွက်အမှတ် (ဥ-၆၄၅၁)၊ ဦးမျိုးလွင် အဖအမည် ဦးဝင်းမောင် [၁၂/ဒဂန(နိုင်)၀၁၀၈၇၇]အမည်ပေါက် ပါမစ်မြေကွက်၏ မြေကွက်နေရာ (ယာယီ) ချထားပေးသည့်လက်မှတ်မူရင်း ပျောက်ဆုံးသွားပါသဖြင့် ဦးမျိုးလွင်အဖအမည် ဦးဝင်းမောင်[၁၂/ဒဂန(နိုင်)၀၁၀၈၇၇]မှ မြေကွက်တည်နေရာ(ယာယီ)ချထားပေးသည့် လက်မှတ်မိတ္တူ၊ မြေကွက်ဖိုးငွေသွင်းချလန်မိတ္တူ၊ မှတ်ပုံတင်မိတ္တူ၊ အိမ်ထောင်စုစာရင်းမိတ္တူ၊ ပျောက်ဆုံးကြောင်း တရားရုံးကျမ်းကျိန်လွှာမူရင်း၊ ဝန်ခံကတိပြုချက်မူရင်း၊ ရပ်ကွက်အုပ်ချုပ်ရေးမှူးထောက်ခံချက်မူရင်း၊ ရဲစခန်းထောက်ခံချက်မူရင်းများ တင်ပြပြီး မြေကွက်နေရာ(ယာယီ)ချထားပေးသည့်လက်မှတ်မိတ္တူမှန် ထုတ်ပေးပါရန် လျှောက်ထားလာပါသဖြင့် ကန့်ကွက်လိုသူများအနေဖြင့် တရားဝင်ပိုင်ဆိုင်မှု စာချုပ်စာတမ်းများ၊ တရားရုံးအမိန့်ဒီကရီများအထောက်အထားခိုင်လုံစွာတင်ပြ၍ နေပြည်တော်စည်ပင်သာယာရေးကော်မတီ၊ မြို့ပြစီမံကိန်းနှင့် မြေစီမံခန့်ခွဲမှုဌာနသို့ ဤကြေညာချက်ပါရှိသည့် ရက်မှစ၍ (၃၀)ရက်အတွင်း လာရောက်ကန့်ကွက်နိုင်ကြောင်းနှင့် သတ်မှတ်ကာလအတွင်း ကန့်ကွက်မှုမရှိပါက ဌာန၏လုပ်ထုံးလုပ်နည်းများနှင့်အညီ မြေကွက်နေရာ(ယာယီ) ချထားပေးသည့်လက်မှတ် **မိတ္တူမှန်** လျှောက်ထားလာမှုအား ဆက်လက်ဆောင်ရွက်ပေးသွားမည်ဖြစ်ကြောင်း ကြေညာလိုက်သည်။

မြို့ပြစီမံကိန်းနှင့် မြေစီမံခန့်ခွဲမှုဌာန
နေပြည်တော်စည်ပင်သာယာရေးကော်မတီ

ကန့်ကွက်နိုင်ပါကြောင်း

ရန်ကုန်မြို့၊ ရန်ကင်းမြို့နယ်၊ မြေတိုင်းရပ်ကွက်အမှတ်(၃၄-ကံဘဲ့)၊ မြေကွက်အမှတ်(၁၉/က)၊ ဧရိယာ(၀.၁၂၃)ဧကရှိ (B-လ/န ၃ခ)အမျိုးအစားမြေကွက်နှင့် ယင်းမြေကွက်ပေါ်ရှိ အမှတ်(၁၇၂)၊ ရွှေသစ္စာလမ်း၊ (၁၃)ရပ်ကွက်၊ ရန်ကင်းမြို့နယ်၊ ရန်ကုန်မြို့ဟုခေါ်တွင်သော အဆောက်အဦအပါအဝင် အကျိုးခံစားခွင့်အရပ်ရပ်အားလုံးအား မြို့မြေစာရင်းတွင် အမည်ပေါက်သူ ဒေါ်ဥမ္မာညို ချစ်လှိုင် [၁၂/ ဗဟန(နိုင်)၀၅၃၉၀၀]ထံမှ အထူးကိုယ်စားလှယ်လွှဲစာအမှတ်(၄၄၁၆/၂၀၂၁)ရရှိထားပြီး ဝယ်ယူပိုင်ဆိုင်ထားသူ ဒေါ်ခင်သန္တာဝင်း[၁၀/မလမ(နိုင်)၁၁၂၀၃၃]မှ ပိုင်ဆိုင်မှုအရှုပ်အရှင်းကင်းရှင်း၍ ပြန်လည်လွှဲပြောင်းရောင်းချပိုင်ခွင့်ရှိကြောင်း ဝန်ခံကတိပြုပြောကြားလာသဖြင့် ကျွန်ုပ်၏မိတ်ဆွေမှ အပြီးအပိုင် ဝယ်ယူရန်အတွက် စရန်ငွေအဖြစ်(ရောင်းဖိုးငွေ၏ တစ်စိတ်တစ်ဒေသကို) ပေးချေထားပြီးဖြစ်ပါသည်။ ကန့်ကွက်လိုသူများရှိပါက ခိုင်လုံသော စာချုပ်စာတမ်းမူရင်း အထောက်အထားများဖြင့် ဤကြော်ငြာပါသည့်နေ့မှစ၍ (၁၄)ရက်အတွင်း ကျွန်ုပ်ထံ လာရောက်ကန့်ကွက်နိုင်ပါသည်။ ကန့်ကွက်သူမရှိပါက ဤအရောင်းအဝယ်အား ဥပဒေနှင့်အညီ ဆက်လက်ဆောင်ရွက်သွားမည်ဖြစ်ကြောင်း အများသိစေရန် ကြေညာအပ်ပါသည်။

ဝယ်ယူသူ၏ လွှဲအပ်ညွှန်ကြားချက်အရ-
ဒေါ်မွန်မွန်ချို(LL.B)
တရားလွှတ်တော်ရှေ့နေ(စဉ်-၁၂၆၈)
စွမ်းမဟာအိမ်ခြံမြေအကျိုးဆောင်ကုမ္ပဏီလီမိတက်
အမှတ်(၂၇၉)၊ သုမင်္ဂလာလမ်းမ၊ တတိယထပ်၊ (၉)ရပ်ကွက်၊
တောင်ဥက္ကလာပမြို့နယ်၊ ရန်ကုန်မြို့။ ဖုန်း-၀၉-၇၇၃၂၂၁၀၂၂၊ ၀၉-၇၇၇၇၂၀၁၆၆

"ကန့်ကွက်နိုင်ကြောင်းကြော်ငြာ"

ရန်ကုန်မြို့၊ လမ်းမတော်မြို့နယ်၊ (၁၃)လမ်း(အလယ်ဘလောက်)၊ (၆)ရပ်ကွက်၊ တိုက်အမှတ်(၇၅)၊ (၇-လွှာ)၊ ဘယ်ဘက်ခြမ်း၊ အကျယ်အဝန်း ပေ(၁၂ ၁/၂ x၅၀)၊ တိုက်ခန်း(၁)ခန်းနှင့်တကွ ရေမီးအပါအဝင် အကျိုးခံစားခွင့်အရပ်ရပ်အားလုံးတို့အား တရားဝင်ပိုင်ဆိုင်ပါကြောင်း အမှုအခင်းအရှုပ်အရှင်းကင်းရှင်းလျက် အခန်းလွတ်လက်ရောက်လွှဲပြောင်းရောင်းချခွင့်ရှိပါကြောင်း ဝန်ခံကတိပြုသူ ဒေါ်ယဉ်သီရိဇော် [၅/တမန(နိုင်)၀၃၄၈၉၃]ထံမှ ကျွန်ုပ်၏မိတ်ဆွေတို့က အပြီးအပိုင်ဝယ်ယူရန်စရန်ငွေ ပေးချေထားပြီး ဖြစ်ပါသည်။ အဆိုပါ တိုက်ခန်းနှင့်ပတ်သက်၍ ကန့်ကွက်လိုသူများသည် ကျွန်ုပ်တို့ထံသို့ ခိုင်လုံသောစာချုပ်စာတမ်းအထောက်အထားမူရင်းများနှင့်တကွ ယခုကြော်ငြာပါသည့်နေ့မှ (၇)ရက်အတွင်း လူကိုယ်တိုင် လာရောက်ကန့်ကွက်နိုင်ပါသည်။ ယင်းရက်ကျော်လွန်ပါက တိုက်ခန်းအရောင်းအဝယ်ကိစ္စကို ဥပဒေနှင့်အညီ ဆက်လက်ဆောင်ရွက်မည်ဖြစ်ကြောင်း ကြေညာအပ်ပါသည်။

လွှဲအပ်ညွှန်ကြားချက်အရ-
ဒေါ်တင်တင်ညို(LL.B.,D.B.L.,D.I.L)
တရားလွှတ်တော်ရှေ့နေ(စဉ်-၈၃၈၉)
အမှတ်(၁၀/၁၂)၊ ပထမထပ်၊ (၃၅)လမ်းတို(အောက်)၊
ကျောက်တံတားမြို့နယ်၊ ရန်ကုန်မြို့။
ဖုန်း-၀၉-၄၄၃၁၀၈၀၂၂၊ ၀၉-၂၅၀၀၇၁၇၃၀

သင့်သွေးဖြင့် အသက်ကယ်ပါ

ဦးတင်ရွှေ (UTS- သင်္ချိုင်းအဓိက)

အသက်(၇၄)နှစ်

ရန်ကုန်မြို့၊ တောင်ဥက္ကလာပမြို့နယ်၊ (၉)ရပ်ကွက်၊ သစ္စာလမ်း၊ အမှတ်(၃၃၄/A)(ပထမထပ်)နေ (ဦးစံဖေ-ဒေါ်အုံးမေ)၊ (ဦးတင်မြင့်-ဒေါ်မြတင်)တို့၏သားသမက်၊ ဦးမြသောင်း-ဒေါ်တင်ကြည်၊ ဦးသန်းအေး-(ဒေါ်စိုးတင့်)၊ ဦးခင်ဝင်း-ဒေါ်အေးငွေ၊ ဒေါ်ထွေးကြည်၊ ဦးငြိမ်းဇော် - ဒေါ်မြင့်မြင့်ရီ (ငြိမ်းချမ်းဇော်ဘုရာဖူးပို့ဆောင်ရေးလုပ်ငန်း)တို့၏အစ်ကို၊ ဒေါ်မြကြည်၏ချစ်လှစွာသောခင်ပွန်းသည် ၁၉-၁၁-၂၀၂၃ (သောကြာနေ့) နံနက် ၇:၄၀ နာရီတွင် ကွယ်လွန်အနိစ္စရောက်သွားပါသဖြင့် ကြွင်းကျန်ရစ်သောရုပ်ကလာပ်ကို ယင်းနေ့ မွန်းလွဲ ၁ နာရီတွင် ရေဝေးအအေးတိုက်မှ ရေဝေးသုသာန်သို့ ပို့ဆောင်မီးသင်္ဂြိုဟ်ပြီးဖြစ်ကြောင်း။ [ကွယ်လွန်သူအားရည်စူး၍ ၂၅-၁၁-၂၀၂၃ (ကြာသပတေးနေ့) နံနက် ၇ နာရီမှ ၁၀ နာရီအထိ ဘုရားအမှူးရှိသော သံဃာတော်အရှင်သူမြတ်တို့အား ဆွမ်းအစရှိသော ဒါတဗ္ဗဝတ္ထု အစုစုတို့ဖြင့် ဆက်ကပ်လှူဒါန်းပြီး အမျှအတန်းပေးဝေလိုပါသဖြင့် အထက်ပါနေအိမ်သို့ ရက်လည်ဆွမ်းကျွေးတရားတော်နာကြွရောက်ပါရန် ဖိတ်ကြားအပ်ပါသည်။]

ကျန်ရစ်သူမိသားစု

ဘုရား၊ ရဟန်း၊ ကျောင်း ဒါယကာကြီး

ဦးအောင်စိန်ဖြူ(မြောက်ဦး)

အသက်(၇၀)

ရန်ကုန်မြို့၊ ဒေါပုံမြို့နယ်၊ ကြည်စုရပ်ကွက်၊ ဇေယျာသိဒ္ဓိလမ်း၊ တိုက်အမှတ်(၁၈၅)၊ လေးလွှာ၊ အခန်းအမှတ်(4-B)နေ (ဦးမောင်စိန်ထွန်း-ဒေါ်မစိန်လှ)တို့၏သား၊ (ဒေါ်ဦးစောဘု)၏ခင်ပွန်း၊ ဒေါ်စောနီလာဝင်း၊ ဦးမျိုးကျော်-ဒေါ်ခိုင်ခိုင်ဝင်းတို့၏ ကျေးဇူးရှင်ဖခင်ကြီး၊ မမေဟန်ကျော်၊ မောင်ထက်အောင်ကျော်တို့၏ ချစ်လှစွာသော အဘိုးရှင်သည် ၂၁-၁၁-၂၀၂၃ (တနင်္လာနေ့) ည ၉:၃၀ နာရီတွင် (၉၆)ပါးသောရောဂါဖြင့် ကွယ်လွန်သွားပြီး ၂၅-၁၁-၂၀၂၃ ရက် နံနက် ၁၁ နာရီတွင် ကျီစုသုသာန်၌ မီးသင်္ဂြိုဟ်မည်ဖြစ်ပါကြောင်း ရပ်နီးရပ်ဝေးမှ ဆွေမျိုးမိတ်သင်္ဂဟများအား အသိပေးအကြောင်းကြားအပ်ပါသည်။ (နေအိမ်မှ ကားများ နံနက် ၉:၃၀ နာရီတွင် ထွက်ပါမည်။)

ကျန်ရစ်သူမိသားစု

ကန့်ကွက်နိုင်ပါကြောင်း အများသိစေရန် ကြော်ငြာခြင်း

ရန်ကုန်တိုင်းဒေသကြီး ဒဂုံမြို့သစ်(အရှေ့ပိုင်း)မြို့နယ်၊ မြေတိုင်းရပ်ကွက်အမှတ် (၉)၊ လူနေရပ်ကွက်အမှတ် (၉)၊ သံလွင်လမ်း၊ မြေကွက်အမှတ် (၈၂)၊ မြေအကျယ်အဝန်း (၄၃ ပေ×၆၀ပေ)ရှိ ဗိုလ်ကြီးမင်းသော်အမည်ပေါက် နှစ်(၆၀)ဂရန်မြေကွက်နှင့် ယင်းမြေကွက်ပေါ်ရှိ နေအိမ် တစ်လုံးအပါအဝင် ရေမီး အစုံအလင်ဖြင့် မြေပေါ် မြေအောက် အကျိုးခံစားခွင့်အရပ်ရပ်အားလုံးကို အဆက်စပ်စာချုပ်များဖြင့်ဝယ်ယူပိုင်ဆိုင်ကြောင်း ဝန်ခံသူဒေါ်နီနီအေး(၁၂/တမန(နိုင်)၁၈၅၈၃၅)မှ တရားဝင်လက်ရောက်ပိုင်ဆိုင်ပြီး မိမိသာလျှင် အပြီးအပိုင်လွှဲပြောင်းရောင်းချခွင့်ရှိကြောင်း ဝန်ခံလျက်ကျွန်ုပ်မိတ်ဆွေထံ စကားကမ်းလှမ်းရာ ကျွန်ုပ်မိတ်ဆွေက အပြီးအပိုင်ဝယ်ယူရန်အတွက် အရောင်းအဝယ်ပြုလုပ်သော တန်ဖိုး၏ တစ်စိတ်တစ်ဒေသကို စရန်ငွေအဖြစ် ပေးချေထားပြီးဖြစ်ပါသည်။ ကန့်ကွက်လိုပါက ဤကြော်ငြာပါသည့်နေ့မှစ၍ (၇)ရက်အတွင်း ပိုင်ဆိုင်မှုအထောက်အထား (မူရင်း)များဖြင့် ကျွန်ုပ်ထံလာရောက် ကန့်ကွက်နိုင်ပါကြောင်းနှင့် သတ်မှတ်ရက်ကျော်လွန်ပါက အရောင်းအဝယ်ကိုပြီးမြောက်အောင်မြင်သည်အထိ ဥပဒေနှင့်အညီ ဆက်လက်ဆောင်ရွက်သွားမည်ဖြစ်ပါကြောင်း အများသိစေရန် ကြော်ငြာအပ်ပါသည်။

လွှဲအပ်သူများ
ဒေါ်သန္တာခိုင်
(၁၂/ဒပန(နိုင်)၈၅၀၃၀၀)

လွှဲအပ်ညွှန်ကြားချက်အရ
ဒေါ်ဖွန့်မေဝေး (LL.B)
တရားလွှတ်တော်ရှေ့နေ (စဉ်-၁၃၆၁၀)
အမှတ်-၅၁ ပထမထပ် အခန်း(ဗီ-၆) ဘော်လမ်း ကျောက်တံတားမြို့နယ် ရန်ကုန်တိုင်းဒေသကြီး ဖုန်း-၀၉၄ ၂၀ ၂၉၃၃၁၆

ကန့်ကွက်နိုင်ပါသည်။

ရန်ကုန်တိုင်းဒေသကြီး၊ မရမ်းကုန်းမြို့နယ် (၁)ရပ်ကွက်၊ ၅-လမ်း၊ အမှတ်(၆၂၁) မြေကွက်ပေါ်တွင်ဆောက်လုပ်ထားသည့် နှစ်ခန်းတွဲ (၄)ထပ်တိုက်အဆောက်အဦးမှ တတိယထပ် (ခြေရင်းခန်း) တိုက်ခန်းနှင့်တကွ အကျိုးခံစားခွင့်အရပ်ရပ်ကို ဆက်စပ်စာချုပ်များဖြင့် တရားဝင်ပိုင်ဆိုင်သူ ဦးမြင့်ဌေး (၉/မလန(နိုင်)၁၁၃၀၆၂)နှင့် ဒေါ်သီတာထွေး (၉/မလန(နိုင်)၀၉၂၂၅၈) တို့ထံမှ ကိုမြတ်ဟိန်းထက် (၁၂/ကမရ (နိုင်) ၀၄၆၈၈၉)က အပြီးအပိုင် ဝယ်ယူရန်အတွက် စရန်ငွေပေးချေထားပြီးဖြစ်ပါသည်၊ အဆိုပါအရောင်းအဝယ် တိုက်ခန်းနှင့်စပ်လျဉ်း၍ ကန့်ကွက်လိုသူများရှိပါက ဤကြော်ငြာပါသည့် နေ့ရက်မှ (၇)ရက်အတွင်း ခိုင်လုံသောအထောက်အထားမူရင်းများဖြင့် ကျွန်ုပ်ထံသို့ လာရောက်ကန့်ကွက်နိုင်ပါသည်၊ သတ်မှတ်ရက်ထက်ကျော်လွန်ပါက ဥပဒေနှင့်အညီ ဆက်လက်ဆောင်ရွက်သွားမည်ဖြစ်ကြောင်း အများသိစေရန် ကြေညာအပ်ပါသည်။

လွှဲအပ်ညွှန်ကြားချက်အရ - ဒေါ်သဲနုစံ (LL.B., D.BL., D.I.L)
တရားလွှတ်တော်ရှေ့နေ (စဉ် - ၁၅၅၆၉)
အမှတ် (၇၀/ခ)၊ ၂-လမ်းသွယ် (၂)၊ (၁)ရပ်ကွက်၊ မရမ်းကုန်းမြို့နယ်။
ဖုန်း - ၀၉ ၄၀၁၆၂၀၈၀၆၊ ၀၉ ၇၅၉၂၆၀၉၇၃

ကန့်ကွက်နိုင်ကြောင်းကြော်ငြာ

ရန်ကုန်မြို့၊ တောင်ဥက္ကလာပမြို့နယ်၊ (၇)ရပ်ကွက်၊ ရာဇာဓိရာဇ် (၂၃)လမ်း၊ အမှတ်(၄၁၅/၄၁၆)ဟု ခေါ်တွင်သော (၃၀'x၆၀') မြေကွက်ပေါ်တွင် ဆောက်လုပ်ထားသော ခြောက်ထပ်(ရင်ခွဲ)တိုက်၏ စတုတ္ထထပ်(၅)လွှာ (ခေါင်းရင်း) (၁၄'x၅၄') အကျယ်အဝန်းရှိ တိုက်ခန်းနှင့် အကျိုးခံစားခွင့်အရပ်ရပ်အား ကန်ထရိုက်တာ ဦးကျော်နိုင်ထံမှ ဒေါ်မြင့်မြင့်စန်း[၁၂/ဥကတ(နိုင်)၁၃၄၉၁၆]၊ ဒေါ်ယဉ်ယဉ်စန်း[၁၂/ဥကတ(နိုင်)၁၃၄၉၁၇]တို့မှ ဝယ်ယူပိုင်ဆိုင်ခဲ့ပြီး လွှဲပြောင်းရောင်းချပိုင်ခွင့် အပြည့်အဝရှိပါသည်ဟု ဝန်ခံလျက် အပြီးအပိုင်လွှဲပြောင်းရောင်းချရာ ကျွန်ုပ်၏မိတ်ဆွေဖြစ်သူ ဒေါ်ခင်သန်းဝင်း [၁၂/ဥကတ(နိုင်)၁၅၀၂၄၅]မှ အပြီးအပိုင်ဝယ်ယူရန် စရန်ငွေတစ်စိတ်တစ်ဒေသ ပေးချေပြီးဖြစ်ပါ၍ ပိုင်ရေးဆိုင်ခွင့်ရှိသူ မည်သူမဆို ပိုင်ဆိုင်မှုစာချုပ်စာတမ်းမူရင်း အထောက်အထားများနှင့်တကွ ဤကြော်ငြာပါသည့်နေ့မှစ၍ (၁၄)ရက်အတွင်း ကျွန်ုပ်ထံသို့ လာရောက်ကန့်ကွက်နိုင်ပါကြောင်း အများသိစေရန် ကြေညာအပ်ပါသည်။

လွှဲအပ်ညွှန်ကြားချက်အရ
ဦးဇေယျာထွန်း(LL.B)
အထက်တန်းရှေ့နေ(စဉ်-၂၈၄၆၉)(၂၄-၉-၂၀၀၈)
အမှတ်(၁၁၉၀)၊ (၁၆)လမ်း၊ (၄)ရပ်ကွက်၊ တောင်ဥက္ကလာပမြို့နယ်၊ ရန်ကုန်မြို့။
ဖုန်း-၀၉-၅၀၇၉၆၀၂

ကန့်ကွက်နိုင်ကြောင်းကြေညာချက်

ရန်ကုန်တိုင်းဒေသကြီး၊ ဒဂုံမြို့သစ်(တောင်ပိုင်း)မြို့နယ်၊ မြေတိုင်းရပ်ကွက်အမှတ်- ၂၀/က၊ နန္ဒဝန်လမ်း၊ မြေကွက်အမှတ်-၈၆/ခ၊ မြေဧရိယာ (၂၂×၆၀)ပေရှိ မြေကွက်နှင့် ယင်းမြေကွက်ပေါ်ရှိ အဆောက်အဦးအပါဝင် အကျိုးခံစားခွင့်အရပ်ရပ်တို့အား အမည်ပေါက်ထံမှ တရားဝင်ဝယ်ယူလက်ရှိထားပိုင်ဆိုင်သူဖြစ်သော ဦးမြအေး (၁၂/သဃက(နိုင်)၀၂၉၆၄၃)မှ တရားဝင်လွှဲပြောင်းရောင်းချပိုင်ခွင့်ရှိကြောင်း ဝန်ခံကတိပြုသူထံမှ အပြီးအပိုင်ဝယ်ယူရန် ကျွန်ုပ်၏မိတ်ဆွေက ကျွန်ုပ်၏မိတ်ဆွေဖြစ်သူ ဦးရန်နိုင်(၇/ညလပ(နိုင်)၀၈၄၅၉၉၈)က ရောင်းဖိုးငွေ၏ တစ်စိတ်တစ်ဒေသကို စရံငွေအဖြစ်ပေးချေထားပြီးဖြစ်ပါသည်။ အဆိုပါအရောင်းအဝယ်ကိစ္စနှင့်ပတ်သက်၍ ပိုင်ရေးဆိုင်ခွင့်ရှိသဖြင့် ကန့်ကွက်လိုသူများရှိပါက ဤကြော်ငြာပါသည့် နေ့မှ(၇)ရက်အတွင်း တိကျခိုင်လုံသော စာရွက်စာတမ်းမူရင်းများနှင့်တကွ ကျွန်ုပ်ထံသို့ လာရောက်ကန့်ကွက်နိုင်ပါသည်။ သတ်မှတ်နေ့ရက်အထိ ကန့်ကွက်မှုမရှိပါက အရောင်းအဝယ်ကို ဥပဒေနှင့်အညီ ပြီးဆုံးသည်အထိ ဆက်လက်ဆောင်ရွက်သွားမည်ဖြစ်ပါကြောင်း အသိပေးအကြောင်းကြားအပ်ပါသည်။

လွှဲအပ်ညွှန်ကြားချက်အရ-

ဦးဇော်မျိုးထက် (LL.B)
တရားလွှတ်တော်ရှေ့နေ(စဉ်-၁၄၉၂၇)

ဦးသန့်စင် (LL.B) (နိုးမိတ်)
အထက်တန်းရှေ့နေ(စဉ်-၅၃၃၂၁)

အမှတ်(၅၁)၊E-5ဘော်လမ်း ကျောက်တံတားမြို့နယ်၊ ၀၉-၄၃၂၀၇၃၃၃၉၊ ၀၉-၄၂၀၀၈၅၁၇၇၊

ဘုရား၊ ရဟန်း၊ သိမ်၊ ကျောင်း၊ ဇရပ် ဒါယကာကြီး

ဦးမောင်မောင်စိန်

စာရင်းအင်းအရာရှိ(ငြိမ်း)၊ မဟာစည်ယောဂီဟောင်း

အသက်(၈၄)နှစ်

ရန်ကုန်မြို့၊ ပုဇွန်တောင်မြို့နယ်၊ (၁)ရပ်ကွက်၊ ၄၉-လမ်း(အလယ်)၊ အမှတ်(၁၀၉)နေ (ဦးဖိုးစိန်-ဒေါ်အုံးငွေ)တို့၏သား၊ (ဦးစံမြ-ဒေါ်အုန်းခင်)တို့၏သားသမက်၊ ဒေါ်မြင့်သန်းနွယ်(အထက်တန်းကျောင်းအုပ်ဆရာမကြီး-ငြိမ်း)၏ချစ်လှစွာသောခင်ပွန်း၊ Dr.မေစုလှိုင်(ကထိက၊ ဆေးတက္ကသိုလ်-မကွေး)-ဦးဇော်စိုးလင်း၊ ဦးလှိုင်ဖြိုး(အဂတိလိုက်စားမှုတိုက်ဖျက်ရေးကော်မရှင်)တို့၏ ချစ်လှစွာသောဖခင်၊ မမြတ်သံသာချယ်၏အဘိုး၊ ဦးမောင်မောင်စိန်(စာရင်းအင်းအရာရှိ-ငြိမ်း)သည် ၂၁-၁၁-၂၀၂၃ ရက် မွန်းလွဲ ၂:၃၀ နာရီတွင် နေပြည်တော်နေအိမ်၌ ကွယ်လွန်အနိစ္စရောက်ရှိသွားပါသဖြင့် ၂၃-၁၁-၂၀၂၃ ရက် မွန်းလွဲ ၁:၃၀ နာရီတွင် နေပြည်တော်ကျွေ့ကြီးသုသာန်သို့ ပို့ဆောင်မီးသင်္ဂြိုဟ်မည်ဖြစ်ပါကြောင်း ဆွေမျိုးမိတ်သင်္ဂဟအပေါင်းတို့အား သိစေအပ်ပါသည်။

ကျန်ရစ်သူမိသားစု

မိုးကုတ်ဝိပဿနာအဖွဲ့ချုပ် ဓမ္မကထိကဆရာကြီး ဦးကျော်စိန်

အသက်(၉၆)နှစ်

ဧရာဝတီတိုင်းဒေသကြီး၊ ဟင်္သာတခရိုင်၊ ဇလွန်မြို့၊ တာကြီးတန်းနေ (ဦးဘိုးကျွန်း-ဒေါ်မယ်ဟံ)တို့၏သား၊ ရန်ကုန်မြို့၊ ဗဟန်းမြို့နယ်၊ ရွှေဂုံတိုင်၊ ကိုယ့်မင်းကိုယ့်ချင်းလမ်း၊ (၅၁/ခ)နေ (ဒေါ်ခင်ငယ်)၏ခင်ပွန်း၊ ဦးကျော်ဆွေ-ဒေါ်နှင်းနှင်း၊ ဦးရဲမြင့်-ဒေါ်ခင်ညိုဝင်း၊ ဦးကျော်ကျော်-ဒေါ်ကြည်သာစံ၊ ဦးဇော်ဝင်း-ဒေါ်ခင်မဉ္ဇူ၊ ဦးအောင်ကျော်ဆန်း-ဒေါ်မြစန်းကြည်တို့၏ဖခင်၊ မြေးရှစ်ယောက်၊ မြစ်လေးယောက်တို့၏ အဘိုးသည် ၂၂-၁၁-၂၀၂၃ ရက် နံနက် ၅ နာရီတွင် ကွယ်လွန်သွားပါ သဖြင့် ၂၄-၁၁-၂၀၂၃ ရက် မွန်းတည့် ၁၂ နာရီတွင် ပေါက်ပင်ကွင်းသုသာန်သို့ ပို့ဆောင်မီးသင်္ဂြိုဟ်ပါမည်။

ကျန်ရစ်သူမိသားစု

"အများသိစေရန်ကြေညာခြင်း"

ရန်ကုန်မြို့၊ ရွှေပြည်သာမြို့နယ်၊ ဗိုလ်ချုပ်လမ်း၊ အမှတ်(၃၂/ခ)နေ ဦးသိန်းဝင်း [၁၁/ရသတ(နိုင်)၀၅၆၃၅၄]၏ လွှဲအပ်ညွှန်ကြားချက်အရ အောက်ပါအတိုင်း သိစေအပ်သည်မှာ-

(၁) ရန်ကုန်မြို့၊ ရွှေပြည်သာမြို့နယ်၊ (၅)ရပ်ကွက်၊ ဗိုလ်ချုပ်အောင်ဆန်းလမ်း၊ အမှတ်(၃၃)တွင် ရွှေပြည်သစ်အမည်ဖြင့် ဖွင့်လှစ်ထားသည့် လျှပ်စစ်ပစ္စည်းအရောင်းဆိုင်၊ (၂) ရန်ကုန်မြို့၊ ရွှေပြည်သာမြို့နယ်၊ (၅)ရပ်ကွက်၊ ဗိုလ်ချုပ်အောင်ဆန်းလမ်း၊ အမှတ်(၃)တွင် ရွှေပြည်သစ်အမည်ဖြင့် ဖွင့်လှစ်ထားသည့် ဟန်းဆက်အရောင်းဆိုင်လုပ်ငန်း၊ (၃) ရန်ကုန်မြို့၊ ရွှေပြည်သာမြို့နယ်၊ (၅)ရပ်ကွက်၊ ဗိုလ်ချုပ်အောင်ဆန်းလမ်း၊ အမှတ်(၃)တွင် ရွှေပြည်သစ်အမည်ဖြင့် ဖွင့်လှစ်ထားသည့် လျှပ်စစ်ပစ္စည်းအရောင်းဆိုင်၊ (၄) ရန်ကုန်မြို့၊ ရွှေပြည်သာမြို့နယ်၊ (၅)ရပ်ကွက်၊ ဗိုလ်ချုပ်အောင်ဆန်းလမ်း၊ အမှတ်(၂၅)တွင် ရွှေပြည်သစ်အမည်ဖြင့် ဖွင့်လှစ်ထားသည့် ဖုန်းဆိုင်နှင့် (၅)အင်းစိန်မြို့နယ်၊ ဖော့ကန်ရပ်ကွက်၊ အောက်မင်္ဂလာဒုံလမ်း၊ အမှတ်(၁၅၈၀)တွင် ရွှေပြည်သစ်အမည်ဖြင့် ဖွင့်လှစ်ထားသည့် Electronic ဆိုင်များအား ရန်ကုန်မြို့တော်စည်ပင်သာယာရေးကော်မတီမှ တရားဝင်လုပ်ငန်းလိုင်စင်ချပေးထားသည့် လုပ်ငန်းများဖြစ်ပြီး ဦးသိန်းဝင်း တစ်ဦးတည်းကသာ ဥပဒေနှင့်အညီ စီမံခန့်ခွဲပိုင်ခွင့်ရှိမည်ဖြစ်ပါသည်။ သို့ဖြစ်ပါ၍ အထက်ဖော်ပြပါလုပ်ငန်းများနှင့်ပတ်သက်၍ ကျွန်ုပ်မိတ်ဆွေ ဦးသိန်းဝင်း၏ သဘောတူခွင့်ပြုချက်တစ်စုံတစ်ရာမရှိဘဲ မည်သူတစ်ဦးတစ်ယောက်မျှ စီမံခန့်ခွဲခွင့်မရှိကြောင်းနှင့် အခြားမည်သူတစ်ဦးတစ်ယောက်နှင့်မျှ သက်ဆိုင်ခြင်းမရှိပါကြောင်း အများသိစေရန် ကြေညာအပ်ပါသည်။

လွှဲအပ်ညွှန်ကြားချက်အရ-

ဒေါ်သွယ်သွယ်စိုး
တရားလွှတ်တော်ရှေ့နေ(စဉ်-၁၁၄၃၁)

ဒေါ်စန္ဒာအေး
တရားလွှတ်တော်ရှေ့နေ(စဉ်-၁၆၇၅၅)

အမှတ်(၉/၁၁)၊ အခန်းအမှတ်(၀၀၄)(မြေညီ)၊ (၃၆)လမ်း(အောက်)၊ ကျောက်တံတားမြို့နယ်၊ ရန်ကုန်မြို့။
ဖုန်း-၀၉-၄၂၅၃၀၄၂၀၂၊ ၀၉-၄၅၅၃၀၅၆၉၇

ရန်ကုန်မြို့၊ မရမ်းကုန်းမြို့နယ်၊ (၈)ရပ်ကွက်၊ မဟာဘောဂလမ်း၊ အမှတ်(၁၀၁)ရှိ ပထမထပ်(ခြေရင်းခန်း)၊ ပေ(၁၈x၄၇) အကျယ်အဝန်းရှိ တိုက်ခန်းနှင့်ပတ်သက်၍ ကန့်ကွက်နိုင်ကြောင်းကြော်ငြာ

ဖော်ပြပါ တိုက်ခန်းအပါအဝင် အကျိုးခံစားခွင့်အရပ်ရပ်တို့ကို တရားဝင်လက်ဝယ်ထားရှိ ပိုင်ဆိုင်သဖြင့် ရောင်းချပိုင်ခွင့်ရှိကြောင်း ဝန်ခံကတိပြုသူ ဒေါ်မူယာစိုး [၁၂/စခန(နိုင်)၀၀၂၀၄၂]ထံမှ အပြီးအပိုင်လက်ရောက်ဝယ်ယူရန် ကျွန်ုပ်တို့၏မိတ်ဆွေက ရောင်းဖိုးငွေ၏တစ်စိတ်တစ်ဒေသကို ပေးချေထားပြီးဖြစ်ပါသဖြင့် ယင်းအပေါ် အကျိုးသက်ဆိုင်သူရှိပါက ဤကြော်ငြာပါသည့်နေ့မှစ၍ (၁၀)ရက်အတွင်း တရားဝင်ခိုင်လုံသောစာချုပ်စာတမ်း၊ စာရွက်စာတမ်း၊ အထောက်အထားမူရင်းများဖြင့် ကျွန်ုပ်တို့ထံ ဆက်သွယ်ကန့်ကွက်နိုင်ပါသည်။ ကန့်ကွက်နိုင်ခြင်းမရှိပါက အရောင်းအဝယ်ကို ဥပဒေနှင့်အညီ ဆက်လက်ဆောင်ရွက်သွားမည်ဖြစ်ကြောင်း အများသိစေရန် ကြေညာအပ်ပါသည်။

လွှဲအပ်ညွှန်ကြားချက်အရ-

ဦးအောင်နိုင်ဝင်း(စဉ်-၈၂၁၉)
LL.B,D.I.L
တရားလွှတ်တော်ရှေ့နေ

ဒေါ်တင်တင်ခိုင်(စဉ်-၈၀၀၈)
LL.B,D.B.L,D.M.L,D.I.L
တရားလွှတ်တော်ရှေ့နေ

အမှတ်(၁၃/ခ)၊ (၈)လမ်း၊ (၃/ခ)ရပ်ကွက်၊ မင်္ဂလာဒုံမြို့နယ်။ ဖုန်း-၀၉-၄၄၈၀၂၅၉၉၃၊ ၀၉-၉၇၈၉၄၀၀၆၆

ယနေ့ ဖတ်စရာ

ယာယီကယ်ဆယ်ရေးစခန်းများရှိ အိမ်ထောင်စု ၁၆ စုအား တန်ဖိုးနည်းအိမ်ရာများသို့ ပြောင်းရွှေ့နေရာချထားပေး

စာ » ၄

အကြမ်းဖက်အဖွဲ့အစည်းဖြစ်သော NUG ၏ စေခိုင်းချက်အရ NLD ပါတီဝင် မောင်ကျော်(ခ) ဖြိုးဇေယျာသော်က လက်နက်/ခဲယမ်းများ ထုတ်ပေး၍ ရန်ကုန်မြို့အတွင်း အကြမ်းဖက် လုပ်ငန်းများ ဆောင်ရွက်ခဲ့မှုအချို့အား ဆက်လက်ဖော်ထုတ်ရရှိ

စာ » ၁၄

ပြည်ထောင်စုသမ္မတမြန်မာနိုင်ငံတော် နိုင်ငံတော်စီမံအုပ်ချုပ်ရေးကောင်စီ ဦးတည်ချက် ၉ ရပ်

၁။ **နိုင်ငံရေး**

(က) စစ်မှန်၍စည်းကမ်းပြည့်ဝသော ပါတီစုံဒီမိုကရေစီစနစ်ကို တရားမျှတမှုအပြည့်ကျင့်သုံးပြီး ဒီမိုကရေစီနှင့် ဖက်ဒရယ်စနစ်ကို အခြေခံသည့် ပြည်ထောင်စုကို တည်ဆောက်နိုင်ရေး

(ခ) တစ်နိုင်ငံလုံးထာဝရငြိမ်းချမ်းရေးရရှိရေးအတွက် တစ်နိုင်ငံလုံးပစ်ခတ်တိုက်ခိုက်မှုရပ်စဲရေးသဘောတူစာချုပ်(NCA)ပါအတိုင်း အလေးထားလုပ်ဆောင်ရေး

(ဂ) လွတ်လပ်၍တက်ကြွပြီး ဘက်မလိုက်သော နိုင်ငံခြားရေးမူဝါဒကို ကျင့်သုံးပြီး နိုင်ငံများအကြား ငြိမ်းချမ်းစွာ အတူယှဉ်တွဲနေထိုင်ရေး"မူ"ကို ဆက်လက်လိုက်နာကျင့်သုံးရေး

၂။ **စီးပွားရေး**

(က) စိုက်ပျိုးရေးနှင့် မွေးမြူရေးကိုအခြေခံသည့် ကုန်ထုတ်လုပ်မှုကို ခေတ်မီနည်းစနစ်များဖြင့် ပိုမိုဖွံ့ဖြိုးတိုးတက်အောင် ဆောင်ရွက်ပြီး အခြားစီးပွားရေးကဏ္ဍများကိုလည်း ဘက်စုံဖွံ့ဖြိုးတိုးတက်အောင် တည်ဆောက်ရေး

(ခ) ဈေးကွက်စီးပွားရေးစနစ် တည်ငြိမ်အောင်ဖော်ဆောင်ပြီး နိုင်ငံတကာရင်းနှီးမြှုပ်နှံမှုများကို ဖိတ်ခေါ်၍ တိုင်းရင်းသား ပြည်သူတစ်ရပ်လုံး၏ စီးပွားရေးဖွံ့ဖြိုးတိုးတက်အောင် တည်ဆောက်ရေး

(ဂ) ပြည်တွင်းစီးပွားရေးလုပ်ငန်းများကို အားပေးကူညီပြီး နိုင်ငံတော်၏ ထုတ်ကုန်များစွာထုတ်လုပ်နိုင်သည့် အလုပ်အကိုင် အခွင့်အလမ်းများ ဆောင်ရွက်ဖော်ဆောင်ရေး

၃။ **လူမှုရေး**

(က) စစ်မှန်သောမျိုးချစ်စိတ်ဓာတ်ဖြစ်သည့် ပြည်ထောင်စုစိတ်ဓာတ် ရှင်သန်ထက်မြက်ရေး

(ခ) တိုင်းရင်းသားလူမျိုးအပေါင်းတို့၏ ဓလေ့ထုံးတမ်းအစဉ်အလာများကို လေးစားလိုက်နာပြီး အမျိုးသားယဉ်ကျေးမှု စရိုက်လက္ခဏာများ မပျောက်ပျက်အောင် ထိန်းသိမ်းစောင့်ရှောက်ရေး

(ဂ) တစ်မျိုးသားလုံး ကျန်းမာကြံ့ခိုင်ရေးနှင့် ပညာရည်မြင့်မားရေး

၁၃-၅-၂၀၂၁ ရက်တွင် လှိုင်းဘွဲ့မြို့ ပြည်သူ့ဆေးရုံ၌ အသံဗုံးတစ်လုံး ပေါက်ကွဲမှု။

အကြမ်းဖက်သမားများ၏ မိုင်းထောင်ဖောက်ခွဲ၊ မီးရှို့ဖျက်ဆီးမှုများကြောင့် ဆေးရုံ/ဆေးခန်းပေါင်း ၂၅ ခု ပျက်စီးဆုံးရှုံးခဲ့ရ

နေပြည်တော် နိုဝင်ဘာ ၂၂

နိုင်ငံတော်အစိုးရအနေဖြင့် ကိုဗစ်-၁၉ ကပ်ရောဂါကြောင့် ထိခိုက်ခဲ့ရသည့် စီးပွားရေးလုပ်ငန်းများအပြင် အုပ်ချုပ်ရေး၊ ကျန်းမာရေး၊ ပညာရေးကဏ္ဍပေါင်းစုံတို့ကို ပြန်လည်ကုစားသွားနိုင်ရေးဘက်ပေါင်းစုံမှ အရှိန်အဟုန်မြှင့်ဆောင်ရွက်လျက်ရှိရာ ကျန်းမာရေးဝန်ထမ်းများအနေဖြင့်လည်း ကိုဗစ်-၁၉ ရောဂါ ကာကွယ်၊ ထိန်းချုပ်၊ ကုသရေးလုပ်ငန်းများနှင့် ပြည်သူလူထု၏ ကျန်းမာရေးစောင့်ရှောက်မှုလုပ်ငန်းများကို ရှေ့တန်းကျစွာဖြင့် နိုင်ငံ့ဝန်ထမ်းကောင်းပီသစွာ တာဝန်များကို ကျေပွန်စွာ ထမ်းဆောင်လျက်ရှိပြီး **စာမျက်နှာ ၉ ကော်လံ ၁ သို့** ❐

မန်ယူအသင်းနည်းပြရာထူးကို စိတ်မဝင်စားဟု ဇီဒန်း ပြောကြား

မန်ယူအသင်းက လစ်လပ်သွားတဲ့ နည်းပြရာထူးအတွက် ရီးယဲလ်မက်ဒရစ်အသင်း နည်းပြဟောင်း ဇီဒန်းကို ခေါ်ယူဖို့ ပစ်မှတ်ထားနေပေမယ့် နည်းပြဇီဒန်းကတော့ မန်ယူအသင်းနည်းပြရာထူးကို စိတ်မဝင်စားဘူးလို့ ဒီနေ့ ဘီဘီစီအားကစားသတင်းတစ်ရပ်က ဖော်ပြထားပါတယ်။

မန်ယူအသင်းဟာ စနေနေ့ ညပိုင်း(နိုဝင်ဘာ ၂၀ ရက်)က တန်းတက်ဝက်ဖို့ဒ်အသင်းကို လေးဂိုး-တစ်ဂိုးနဲ့ အရှက်ရဖွယ်ရှုံးနိမ့်ခဲ့ပြီးနောက် နိုဝင်ဘာ ၂၁ ရက်မှာ နည်းပြဆိုးရှားကို အသင်းနည်းပြအဖြစ်ကနေ ထုတ်ပယ်ခဲ့တာဖြစ်ပါတယ်။

စာမျက်နှာ ၂၂ ကော်လံ ၂ သို့ ❖

ဆူဇူကီးပြိုင်ပွဲကျင်းပမည့် စင်ကာပူနိုင်ငံသို့ မြန်မာ့လက်ရွေးစင်အသင်း ငါးရက်ကြိုတင်သွားရောက်မည်

ရန်ကုန် နိုဝင်ဘာ ၂၂

မြန်မာ့လက်ရွေးစင်အသင်းသည် ၂၀၂၀ အာဆီယံဆူဇူကီးဖလားပြိုင်ပွဲ ကျင်းပမည့် စင်ကာပူနိုင်ငံသို့ ငါးရက်ကြိုတင်သွားရောက်မည်ဖြစ်သည်။

နိုဝင်ဘာ ၃၀ ရက်တွင် ရောက်ရှိမည်

မြန်မာ့လက်ရွေးစင်အသင်းသည် လက်ရှိတွင် တူရကီနိုင်ငံ၌ လေ့ကျင့်မှုပြုလုပ်နေပြီး နိုဝင်ဘာ ၃၀ ရက်တွင် စင်ကာပူနိုင်ငံသို့ ရောက်ရှိမည်ဖြစ်သည်။ မြန်မာ့လက်ရွေးစင်အသင်းသည် အုပ်စုပထမပွဲကို ဒီဇင်ဘာ ၅ ရက်တွင် ကစားရမည်ဖြစ်ကာ ယင်းပွဲမတိုင်မီ ငါးရက်ကြိုတင်သွားရောက်ခြင်းဖြစ်ပြီး ဒီဇင်ဘာ ၁ ရက်တွင် စင်ကာပူနိုင်ငံ၌ လေ့ကျင့်မှုစတင်ပြုလုပ်ဖွယ်ရှိနေသည်။ မြန်မာ့လက်ရွေးစင်အသင်းသည် တူရကီနိုင်ငံတွင် ခြေစမ်းပွဲများကစားနေပြီး လက်ရှိအချိန်ထိ သုံးပွဲကစားထားပြီးဖြစ်ကာ နှစ်ပွဲနိုင် တစ်ပွဲရှုံးနိမ့်ထားသည်။ မြန်မာ့လက်ရွေးစင်အသင်းသည် နိုဝင်ဘာ ၂၅ ရက်တွင် အင်ဒိုနီးရှားလက်ရွေးစင်အသင်းနှင့် ထပ်မံခြေစမ်းမည်ဖြစ်သည်။

မြန်မာအသင်းသည် ဆူဇူကီးဖလားပြိုင်ပွဲတွင် ထိုင်း၊ ဖိလစ်ပိုင်၊ စင်ကာပူ၊ တီမောအသင်းတို့နှင့် တစ်အုပ်စုတည်းကျရောက်နေပြီး အုပ်စုပထမပွဲအဖြစ် ဒီဇင်ဘာ ၅ ရက်တွင် အိမ်ရှင်စင်ကာပူအသင်းနှင့် စတင်ကစားရမည်ဖြစ်သည်။

သတင်း-ကိုညီလေး၊ ဓာတ်ပုံ-MFF