ကြေးမုံ
The Mirror Daily
၁၉၅၇ ဧပြီ ၁၆ တွင် စတင်တည်ထောင်သည်။
Established in 1957

လောကကို ရှုကျင့်သူ

ရေပြင်ကို ရှုမြင်ရသကဲ့သို့လည်းကောင်း၊ တံလျှပ်ကို ရှုမြင်ရသကဲ့သို့ လည်းကောင်း၊ ဤအတူ(ခန္ဓာငါးပါးဟူသော) လောကကို ရှုကျင့်သူကို သေမင်းသည် မမြင်နိုင်။ ဤသို့ ရှုသောသူသည် သေခြင်းကင်းရာ နိဗ္ဗာန်ကို မျက်မှောက်ပြုကြကုန်၏။ ထိုသူတို့အား နောက်တစ်ကြိမ် ပဋိသန္ဓေနေ၍ သေရခြင်းသည် မရှိတော့ပြီ။

၁၃၈၃ ခုနှစ်၊ ပြာသိုလဆန်း ၄ ရက်၊ ဗုဒ္ဓဟူးနေ့။ Wednesday, 5 January 2022 ၁၀၆၀၉

နိုင်ငံတော်စီမံအုပ်ချုပ်ရေးကောင်စီ၏ ရှေ့လုပ်ငန်းစဉ် (၅) ရပ်

၁။ ပြည်ထောင်စုရွေးကောက်ပွဲကော်မရှင်ကို ပြန်လည်ဖွဲ့စည်းပြီး မဲစာရင်းများ စစ်ဆေးခြင်းများ အပါအဝင် လုပ်ဆောင်သင့်၊ လုပ်ဆောင်ထိုက်သည်များကို ဥပဒေနှင့်အညီ ဆက်လက်လုပ်ဆောင်သွားမည်။

၂။ လတ်တလော ဖြစ်ပွားနေဆဲဖြစ်သည့် COVID-19 ကပ်ရောဂါ ကာကွယ်ရေးလုပ်ငန်းများကို အရှိန်အဟုန်မပျက် ထိထိရောက်ရောက် ဆက်လက်ဆောင်ရွက်သွားမည်။

၃။ COVID-19 ကပ်ရောဂါကြောင့် ထိခိုက်ခဲ့သည့် စီးပွားရေးလုပ်ငန်းများအား ဖြစ်နိုင်သမျှ နည်းလမ်းများဖြင့် အမြန်ဆုံးကုစားသွားမည်။

၄။ တစ်နိုင်ငံလုံး ထာဝရငြိမ်းချမ်းရေးရရှိရေးအတွက် တစ်နိုင်ငံလုံး ပစ်ခတ်တိုက်ခိုက်မှုရပ်စဲရေး သဘောတူစာချုပ်(NCA)ပါ သဘောတူညီချက်များအတိုင်း ဖြစ်နိုင်သမျှအလေးထားလုပ်ဆောင်သွားမည်။

၅။ အရေးပေါ်ကာလဆိုင်ရာ ပြဋ္ဌာန်းချက်များနှင့်အညီ ဆောင်ရွက်ပြီးစီးပါက ဖွဲ့စည်းပုံအခြေခံဥပဒေ(၂၀၀၈ ခုနှစ်)နှင့်အညီ လွတ်လပ်ပြီး တရားမျှတသော ပါတီစုံဒီမိုကရေစီ အထွေထွေရွေးကောက်ပွဲအား ပြန်လည်ကျင်းပ၍ အနိုင်ရသည့်ပါတီအား ဒီမိုကရေစီစံနှုန်းများနှင့်အညီ နိုင်ငံတော်တာဝန်အား လွှဲအပ်နိုင်ရေး ဆက်လက်ဆောင်ရွက်သွားမည်။

(၇၄)နှစ်မြောက် လွတ်လပ်ရေးနေ့အထိမ်းအမှတ် ညစာစားပွဲနှင့် ဂုဏ်ပြုညစာစားပွဲအခမ်းအနား ကျင်းပ

နိုင်ငံတော်စီမံအုပ်ချုပ်ရေးကောင်စီဥက္ကဋ္ဌ၊ နိုင်ငံတော်ဝန်ကြီးချုပ် ဗိုလ်ချုပ်မှူးကြီးမင်းအောင်လှိုင်နှင့်ဇနီး ဒေါ်ကြူကြူလှ၊ နိုင်ငံတော်စီမံအုပ်ချုပ်ရေးကောင်စီ ဒုတိယဥက္ကဋ္ဌ၊ ဒုတိယဝန်ကြီးချုပ် ဒုတိယဗိုလ်ချုပ်မှူးကြီးစိုးဝင်းနှင့်ဇနီး ဒေါ်သန်းသန်းနွယ်၊ ပြည်ထောင်စုဝန်ကြီးများနှင့်ဇနီးများက (၇၄)နှစ်မြောက် လွတ်လပ်ရေးနေ့အထိမ်းအမှတ် ဂုဏ်ပြုညစာစားပွဲအခမ်းအနားသို့ တက်ရောက်လာသည့် နိုင်ငံရေးပါတီများမှ ဥက္ကဋ္ဌများနှင့် ကိုယ်စားလှယ်များအား ရင်းရင်းနှီးနှီးလိုက်လံနှုတ်ဆက်ကြစဉ်။

နေပြည်တော်   ဇန်နဝါရီ   ၄

ပြည်ထောင်စုသမ္မတမြန်မာနိုင်ငံတော် နိုင်ငံတော်စီမံအုပ်ချုပ်ရေးကောင်စီဥက္ကဋ္ဌ၊ နိုင်ငံတော်ဝန်ကြီးချုပ် ဗိုလ်ချုပ်မှူးကြီးမင်းအောင်လှိုင်နှင့်ဇနီး ဒေါ်ကြူကြူလှတို့က တည်ခင်းဧည့်ခံသည့် (၇၄)နှစ်မြောက် လွတ်လပ်ရေးနေ့အထိမ်းအမှတ် ဂုဏ်ပြုညစာစားပွဲ အခမ်းအနားကို ယနေ့ညနေပိုင်းတွင် နေပြည်တော်ရှိ နိုင်ငံတော်စီမံအုပ်ချုပ်ရေးကောင်စီဥက္ကဋ္ဌရုံး ဥပစာမြက်ခင်းပြင်၌ ကျင်းပသည်။

စာမျက်နှာ ၃ ကော်လံ ၁ သို့ ✪

ကြေးမုံ

အချုပ်အခြာအာဏာတည်တံ့ခိုင်မြဲရေး အားလုံးအတူတကွသန္နိဋ္ဌာန်ပြု

“နိုင်ငံတော်အနေဖြင့် လွတ်လပ်ရေးဆုံးရှုံးရန်အတွက် ရက်ပိုင်းလပိုင်းမျှသာ ကြာမြင့်နိုင်သော်လည်း ဆုံးရှုံးသွားသည့် လွတ်လပ်ရေးကို ပြန်လည်ရယူရန်အတွက် ကြိုးပမ်းရာတွင် နှစ်ပေါင်းများစွာ ကြာမြင့်ခဲ့ရပါသည်။ အသက်ပေါင်းများစွာလည်း ပေးဆပ်ခဲ့ရပါသည်။ နိုင်ငံတစ်နိုင်ငံတွင် လွတ်လပ်ရေးဆုံးရှုံးရသည်ထက် ကြီးမားသည့် ဆုံးရှုံးမှုမရှိသောကြောင့် မိမိတို့နိုင်ငံ၏ အချုပ်အခြာအာဏာ တည်တံ့ခိုင်မြဲရေးအတွက် နိုင်ငံသားအားလုံးတို့တွင် ထိန်းသိမ်းစောင့်ရှောက်ရန် အပြည့်အဝ တာဝန်ရှိပါသည်”ဟု နိုင်ငံတော်စီမံအုပ်ချုပ်ရေးကောင်စီဥက္ကဋ္ဌ၊ နိုင်ငံတော်ဝန်ကြီးချုပ် ဗိုလ်ချုပ်မှူးကြီးမင်းအောင်လှိုင်ထံမှ ၂၀၂၂ ခုနှစ် (၇၄) နှစ်မြောက် လွတ်လပ်ရေးနေ့အခမ်းအနားသို့ ပေးပို့သည့်သဝဏ်လွှာတွင် ဖော်ပြပါရှိသည်။

မြန်မာနိုင်ငံတွင် နေထိုင်ကြသော တိုင်းရင်းသားညီအစ်ကိုမောင်နှမအပေါင်းတို့သည် ရှေးပဝေသဏီကာလကပင် ကိုယ့်ထီးကိုယ့်နန်း ကိုယ့်ကြငှန်းဖြင့် ကမ္ဘာ့အလယ်တွင်ဝင့်ထည်စွာ စည်းလုံးညီညွတ်စွာ စုပေါင်းနေထိုင်ခဲ့ကြသည်။ သို့ရာတွင် ကမ္ဘာတစ်ဝန်း၌ လွှမ်းမိုးကြီးစိုးလာသော ကိုလိုနီစနစ်ဆိုးကြောင့် မြန်မာနိုင်ငံသည်လည်း အချို့နိုင်ငံများနည်းတူ (၁၉)ရာစုနှောင်းပိုင်းမှစ၍ ကိုလိုနီနယ်ချဲ့တို့၏ မတရားကျူးကျော်သိမ်းပိုက်ခြင်း ခံခဲ့ရသည်။ သူ့ကျွန်အဖြစ် နှံ့နှစ်မခံလိုသော တိုင်းရင်းသားပြည်သူအပေါင်းတို့သည် စည်းလုံးညီညွတ်သော ပြည်ထောင်စုစိတ်ဓာတ်ဖြင့် ကိုလိုနီနယ်ချဲ့တို့ကို သက်စွန့်ကြိုးပမ်း တွန်းလှန်တိုက်ခိုက်ပြီး ဆုံးရှုံးခဲ့သော လွတ်လပ်ရေးကို ပြန်လည်ရယူခဲ့သည်။

မြန်မာနိုင်ငံ လွတ်လပ်ရေးရရှိသောအခါ နယ်ချဲ့တို့၏ နှစ်ပေါင်းတစ်ရာကျော် အုပ်ချုပ်ခဲ့သည့် တောင်တန်း၊ မြေပြန့် သွေးခွဲအုပ်ချုပ်မှုစနစ်ကြောင့် တိုင်းရင်းသားအချင်းချင်း၊ ညီအစ်ကိုမောင်နှမအချင်းချင်းတို့ကြားတွင် ယုံကြည်မှုလျော့နည်းခဲ့ပြီး သံသယစိတ်များဖြင့် လက်နက်ကိုင်ပဋိပက္ခများဖြစ်ပေါ်လာကာ ပြည်တွင်းငြိမ်းချမ်းရေးအား ထိပါးလာခဲ့သည်။ နိုင်ငံအတွင်းရှိ နိုင်ငံရေးပါတီများ သဘောထားကွဲလွဲမှု၊ စည်းလုံးညီညွတ်မှု လျော့နည်းမှု၊ ဝါဒစွဲ၊ ဂိုဏ်းဂဏစွဲ၊ အုပ်စုစွဲ၊ လူပုဂ္ဂိုလ်စွဲများကြောင့် လက်နက်ကိုင်ပဋိပက္ခ၊ အကြမ်းဖက်တိုက်ခိုက်မှုများအထိ ဖြစ်ပေါ်လာခဲ့သည်မှာ ယနေ့ထက်တိုင်ဖြစ်သည်။ လွတ်လပ်ရေးရရှိပြီးသည်မှ ကာလတစ်လျှောက်လုံး ပဋိပက္ခများကိုသာ ဖြေရှင်းနေရသဖြင့် နိုင်ငံတော်၏ ဖွံ့ဖြိုးတိုးတက်မှုများသည် အိမ်နီးချင်းနိုင်ငံများ၊ ဒေသတွင်းနိုင်ငံများနှင့် နှိုင်းယှဉ်ပါက နောက်ကျကျန်နေသည်ကို တွေ့ရမည်ဖြစ်သည်။

နိုင်ငံတစ်နိုင်ငံသည် လွတ်လပ်ရေးဆုံးရှုံးရန်အတွက် အချိန်ကာလအတိုင်းအတာတစ်ခုမျှကြာပြီး လွတ်လပ်ရေးပြန်လည်ရရှိရန်အတွက် တိုင်းရင်းသားပြည်သူများ၏ ဘဝများစွာပေးဆပ်၍ အချိန်ကာလကြာမြင့်စွာ ကြိုးပမ်းခဲ့ရသည်ကို ကြုံတွေ့ခဲ့ရပြီးဖြစ်သည်။ လွတ်လပ်ရေးရရှိသော်လည်း လွတ်လပ်ရေးနှင့်မထိုက်တန်သည့် ဘဝများဖြစ်ပေါ်လာအောင် အလွယ်တကူ ပြုလုပ်နိုင်ခဲ့သည်ကိုလည်း တွေ့ရမည်ဖြစ်သည်။ လွတ်လပ်ရေးနှင့် ထိုက်တန်သော ဘဝ၊ လွတ်လပ်ရေးနှင့်တူတန်သောဘဝ၊ လွတ်လပ်ရေးအသီးအပွင့်များကို ပြည်သူအားလုံး အပြည့်အဝခံစားနိုင်အောင် ကြိုးပမ်းအားထုတ်ရသည့်ဘဝများမှာ ဆုံးရှုံးသွားသော လွတ်လပ်ရေးကို ပြန်လည်ရယူရသကဲ့သို့ ခက်ခဲနက်နဲနေသည်ကို တွေ့ရမည်ဖြစ်သည်။ လွတ်လပ်ရေးဆုံးရှုံးရန် ကိုလိုနီနယ်ချဲ့တို့က ပြုလုပ်ခဲ့ပြီး လွတ်လပ်ရေးနှင့်မတူမတန် ပြိုကွဲပျက်စီးစေရန် ကိုလိုနီလက်ဝေခံများက ပြုလုပ်နေကြသည်ကို တိုင်းရင်းသားပြည်သူအားလုံး သတိမူမိကြရန်လိုအပ်ပေသည်။

တိုင်းရင်းသားပြည်သူလူထုတစ်ရပ်လုံးက ကိုလိုနီနယ်ချဲ့စနစ်ဆိုး၏ ခါးသီးသော အတိတ်သမိုင်းအတွေ့အကြုံများကို သင်ခန်းစာယူ၍ မိမိတို့နိုင်ငံကို လွတ်လပ်ရေးနှင့်တူတန်အောင် သယ်ပိုးထမ်းရွက်ရာ၌ ကိုလိုနီနယ်ချဲ့လက်သစ်တို့၏ သွေးထိုးလှုံ့ဆော်မှုများ၊ ဖိအားပေးမှုများ၊ စွက်ဖက်ခြေရှုပ်မှုများကို အထူးသတိပြုရန် လိုအပ်ပါသည်။ မြန်မာနိုင်ငံကို နယ်ချဲ့ခဲ့ကြသည့် နိုင်ငံနှစ်နိုင်ငံအနက် တိုင်းပြည်ကြေမွပျက်စီးခဲ့ရသည်ကို ကိုယ်ချင်းစာသောနိုင်ငံက စာနာထောက်ထားကူညီခဲ့ကြသည်များရှိသော်လည်း တိုင်းပြည်ကို နှစ်ပေါင်းများစွာ ကျွန်ပြုသွေးစုပ်အမြတ်ထုတ်ခဲ့သော်လည်း ယနေ့ထက်တိုင် တိုင်းပြည်ကိုပျက်စီးစေလိုသော ကိုလိုနီအပေါင်းပါနိုင်ငံများ၏ သဘောထားနှင့်လုပ်ရပ်များကို သတိပြုမိရန် လိုပေသည်။

ထို့ကြောင့် မိမိနိုင်ငံ၊ မိမိလူမျိုးနှင့် ဘာသာသာသနာအပေါ် သစ္စာစောင့်သိပြီး ရင့်ကျက်သည့် အမျိုးသားရေးစိတ်ဓာတ်များဖြင့် ပြည်ထောင်စုမပြိုကွဲရေး၊ တိုင်းရင်းသားစည်းလုံးညီညွတ်မှုမပြိုကွဲရေးနှင့် အချုပ်အခြာအာဏာ တည်တံ့ခိုင်မြဲရေးတို့ကို နိုင်ငံသားတိုင်းက သမိုင်းပေးတာဝန်အဖြစ်ခံယူ၍ စည်းလုံးညီညွတ်စွာဖြင့် နိုင်ငံတော်၏ လွတ်လပ်ရေးနှင့်အချုပ်အခြာအာဏာကို ဆက်လက်ထိန်းသိမ်းစောင့်ရှောက်သွားကြရမည်ဖြစ်သည်။ တိုင်းပြည်တည်ငြိမ်အေးချမ်းပြီး ထာဝရငြိမ်းချမ်းရေးရရှိရေးအတွက် စုပေါင်းအင်အားဖြင့် ကြိုးပမ်းဖော်ဆောင်ကြရမည်ဖြစ်ပါသည်။ ပြည်ထောင်စုကြီးတစ်ခုလုံး ဘက်စုံထောင့်စုံ ဖွံ့ဖြိုးတိုးတက်ရေးအတွက် ဟန်ချက်ညီညီ ဆက်လက်ပူးပေါင်းလက်တွဲဆောင်ရွက်ကြရပါမည်။ တိုင်းပြည်ကို ပျက်စီးစေလိုသော ပြည်တွင်း၊ ပြည်ပအဖျက်သမားများအား တွန်းလှန်ဖယ်ရှားကြရမည်ဟု သန္နိဋ္ဌာန်ပြုကြရမည်ဖြစ်ပါကြောင်း။ ။

မြန်မာနိုင်ငံပြန်တမ်း

ဝန်ထမ်းအဖွဲ့အစည်းအကြီးအမှူး ခန့်ထားခြင်း

နိုင်ငံတော်စီမံအုပ်ချုပ်ရေးကောင်စီသည် အလုပ်သမားဝန်ကြီးဌာန၊ လူမှုဖူလုံရေးအဖွဲ့မှ ဒုတိယညွှန်ကြားရေးမှူးချုပ် ဦးတင်ကိုကိုနိုင်ကို ယင်းအဖွဲ့၏ ညွှန်ကြားရေးမှူးချုပ်အဖြစ် တာဝန်ဝတ္တရားများကို စတင်ဆောင်ရွက်သည့်နေ့မှစ၍ အစမ်းခန့်ထားလိုက်သည်။

မင်္ဂလာဒုံမြို့နယ်၌ (၇၄) နှစ်မြောက် လွတ်လပ်ရေးနေ့ အခမ်းအနားကျင်းပ

မင်္ဂလာဒုံ ဇန်နဝါရီ ၄

ရန်ကုန်တိုင်းဒေသကြီး မြောက်ပိုင်းခရိုင် မင်္ဂလာဒုံမြို့နယ်၌ (၇၄) နှစ်မြောက် လွတ်လပ်ရေးနေ့ နိုင်ငံတော်အလံတင် အခမ်းအနားနှင့် သဝဏ်လွှာဖတ်ကြားခြင်း အခမ်းအနားကို ယနေ့နံနက် ၇ နာရီက မြို့နယ်အထွေထွေအုပ်ချုပ်ရေးဦးစီးဌာန အစည်းအဝေးခန်းမ၌ ကျင်းပခဲ့သည်။

အခမ်းအနားတွင် (၇၄) နှစ်မြောက် လွတ်လပ်ရေးနေ့ နိုင်ငံတော်အလံ အလေးပြုခြင်းကို မြို့နယ်ရဲတပ်ဖွဲ့က ဆောင်ရွက်ပြီး နိုင်ငံတော်စီမံအုပ်ချုပ်ရေးကောင်စီဥက္ကဋ္ဌ၊ နိုင်ငံတော်ဝန်ကြီးချုပ် ဗိုလ်ချုပ်မှူးကြီး မင်းအောင်လှိုင်ထံမှ ဇန်နဝါရီ ၄ ရက်တွင် ကျရောက်သည့် (၇၄) နှစ်မြောက် လွတ်လပ်ရေးနေ့ အခမ်းအနားသို့ ပေးပို့သည့် သဝဏ်လွှာကို မြို့နယ်စီမံအုပ်ချုပ်ရေးအဖွဲ့ ဥက္ကဋ္ဌ ဦးအောင်မြင့်ကြိုင်က ဖတ်ကြားသည်။

အခမ်းအနားသို့ မြို့နယ်စီမံအုပ်ချုပ်ရေးအဖွဲ့ အဖွဲ့ဝင်များ၊ မြို့နယ်အဆင့်ဌာနဆိုင်ရာများ တက်ရောက်ခဲ့ကြောင်း သိရသည်။

ဉာဏ်ဟိန်း

တက္ကသိုလ်နေ့သင်တန်းများ (၆-၁-၂၀၂၂)ရက်နေ့တွင် စတင်ဖွင့်လှစ်မည်

ပြည်ထောင်စုသမ္မတမြန်မာနိုင်ငံတော်အစိုးရ
ပညာရေးဝန်ကြီးဌာန
အဆင့်မြင့်ပညာဦးစီးဌာန
ကြေညာချက်

တက္ကသိုလ်နေ့သင်တန်းများဖွင့်လှစ်ခြင်း

ပညာရေးဝန်ကြီးဌာန၊ အဆင့်မြင့်ပညာဦးစီးဌာနရှိ တက္ကသိုလ်၊ ဒီဂရီကောလိပ်နှင့် ကောလိပ်များတွင်(၂၀၁၉-၂၀၂၀) ပညာသင်နှစ်နှင့် (၂၀၂၁-၂၀၂၂) ပညာသင်နှစ်များအတွက် အောက်ပါဘွဲ့သင်တန်းအသီးသီးကို (၆-၁-၂၀၂၂) ရက်နေ့တွင် စတင်ဖွင့်လှစ်မည်ဖြစ်ကြောင်း ကြေညာလိုက်သည် -

(က) ဥပဒေပညာ စတုတ္ထနှစ် (ဒုတိယနှစ်ဝက်)
(ခ) ပညာရေး စတုတ္ထနှစ် (ဒုတိယနှစ်ဝက်)
(ဂ) ဂုဏ်ထူးတန်း တတိယနှစ် (ပထမနှစ်ဝက်)
(ဃ) မဟာအရည်အချင်းစစ်သင်တန်း (ပထမနှစ်ဝက်)
(င) မဟာဘွဲ့သင်တန်း ပထမနှစ် (ပထမနှစ်ဝက်)
(စ) မဟာဘွဲ့သင်တန်း ဒုတိယနှစ် (ပထမနှစ်ဝက်)

အဆင့်မြင့်ပညာဦးစီးဌာန၊ ပညာရေးဝန်ကြီးဌာန

ကြေးမုံ

စာတည်းမှူးချုပ် - ဦးစိုးစိုးနိုင်		အကြီးတန်း သတင်းထောက်များ	- ဦးစိုးအောင်၊ ဒေါ်စန်းယဉ်ဥ၊ ဒေါ်နေဇာဇာထွန်း၊ ဒေါ်ခင်မို့မို့အောင်၊ ဒေါ်ခင်မျိုးနိုင်၊ ဒေါ်မာမာစိုး
စာတည်းမှူး - ဦးဝင်းနိုင်		အငယ်တန်း သတင်းထောက်များ	- ဦးအောင်ကျော်ဦး၊ ဦးအောင်ကျော်ဝင်း၊ ဦးသန်းတင်အောင်
စာတည်းများ - ဦးစန်းအောင်၊ ဦးအေဝမ်းစိုး၊ ဒေါ်ခင်ခင်သက်၊ ဒေါ်ယုဝါဝါ၊ ဒေါ်သီသီမင်း၊ ဦးဟိန်းထက်လင်း၊ ဦးသက်ထွေး		သုတေသန	- ဒေါ်ဇင်မာဝင့်
ဘာသာပြန် - ဦးနိုင်လင်းကြည်၊		စာပြင်	- ဒေါ်မြသီတာနှင့်အဖွဲ့
စာတည်းများ ဦးအောင်ကျော်ကျော်၊ ဦးစိုးသူရ		စာမျက်နှာဖွဲ့စည်းမှုနှင့် ဒီဇိုင်း	- ဦးခိုင်ဝင်းနှင့်အဖွဲ့
		အီးမေးလ်နှင့် အွန်လိုင်း	- ဦးစိုးချစ်ဦးနှင့်အဖွဲ့

ပုံနှိပ်ခြင်းလုပ်ငန်းအမှတ် (၀၀၆၄၀)၊
ပုံနှိပ်ထုတ်ဝေခွင့်အမှတ်(၀၀၇၇၁)ဖြင့်
ကြေးမုံသတင်းစာတိုက်က ထုတ်ဝေသည်။

themirror.npt@gmail.com
www.facebook.com/themirrordaily

နေပြည်တော် - စာတည်းမှူး ၀၆၇-၃၆၁၂၆၊ စာတည်းအဖွဲ့ ၀၆၇-၃၆၁၂၈၊ ၀၆၇-၃၆၁၃၀၊ ဖက်စ် ၀၆၇-၃၆၁၃၁
ရန်ကုန်ရုံးခွဲ - အမှတ် ၇၇၊ ၅၂ လမ်းနှင့် မဟာဗန္ဓုလလမ်းထောင့်၊ ပုဇွန်တောင်မြို့နယ်၊ ရန်ကုန်မြို့၊ စာတည်းဌာန ၀၁-၂၉၂၈၃၂
မန်နေဂျာ - ၀၁-၈၆၁၀၆၈၅၊ စီမံ/ငွေစာရင်း ၀၁-၂၉၁၄၅၄၊ ဖြန့်ချိရေး ၀၁-၂၉၂၈၃၀၊ ကြော်ငြာ ၀၁-၃၉၇၃၃၀၊ ဖက်စ် ၀၁-၂၀၃၃၅၁

သက်ဆိုင်သူ အဖွဲ့အစည်းအားလုံး ငြိမ်းချမ်းရေးအတွက် ဆွေးနွေးနိုင်ဖို့ ဖိတ်ခေါ်

၂၀၂၂ ခုနှစ်ဟာ အရေးပါတဲ့နှစ်ဖြစ်ပါတယ်။ လာမယ့် ဖေဖော်ဝါရီလ ၁၂ ရက်နေ့ဟာ စိန်ရတု ပြည်ထောင်စုနေ့ဖြစ်ပြီး ၂၀၂၃ ခုနှစ် ဇန်နဝါရီလ ၄ ရက်နေ့ဟာ စိန်ရတု လွတ်လပ်ရေးနေ့ဖြစ်တဲ့အတွက် ယခုနှစ်ဟာ စိန်ရတုအကြိုကာလ ဖြစ်ပါတယ်။ ဒါကြောင့် ၇၅ နှစ်တာ ကြာခဲ့ပြီဖြစ်တဲ့ နိုင်ငံတော်ရဲ့ အချုပ်အခြာအာဏာ ပိုမိုခိုင်မာစေဖို့၊ တိုင်းပြည်ဖွံ့ဖြိုးတိုးတက်ခြင်း အသီးအပွင့်များနဲ့ ပြည့်စုံဖို့ အရေးကြီးပါတယ်။

ဒါ့ကြောင့် ဒီနှစ်မှာ ငြိမ်းချမ်းရေးအတွက် ခြေလှမ်းသစ်များ စရပါမယ်။ ကျွန်တော်တို့ရဲ့ ရှေ့လုပ်ငန်းစဉ် ၅ ရပ်ရဲ့ စတုတ္ထအချက်ထဲမှာလည်း ဖော်ပြထားပြီးဖြစ်လို့ သက်ဆိုင်သူ အဖွဲ့အစည်းအားလုံး ငြိမ်းချမ်းရေးအတွက် ဆွေးနွေးနိုင်ဖို့ ဖိတ်ခေါ်ပါတယ်။

(နိုင်ငံတော်စီမံအုပ်ချုပ်ရေးကောင်စီဥက္ကဋ္ဌ၊ နိုင်ငံတော်ဝန်ကြီးချုပ် ဗိုလ်ချုပ်မှူးကြီးမင်းအောင်လှိုင် ၁-၁-၂၀၂၂ ရက်နေ့တွင် ပြောကြားသည့် ၂၀၂၂ ခုနှစ် နှစ်သစ်ကူး နှုတ်ခွန်းဆက်စကားမှ ကောက်နုတ်ချက်)

နိုင်ငံတော်စီမံအုပ်ချုပ်ရေးကောင်စီဥက္ကဋ္ဌ၊ နိုင်ငံတော်ဝန်ကြီးချုပ် ဗိုလ်ချုပ်မှူးကြီးမင်းအောင်လှိုင်နှင့်ဇနီး ဒေါ်ကြူကြူလှ၊ နိုင်ငံတော်စီမံအုပ်ချုပ်ရေးကောင်စီ ဒုတိယဥက္ကဋ္ဌ၊ ဒုတိယဝန်ကြီးချုပ် ဒုတိယဗိုလ်ချုပ်မှူးကြီး စိုးဝင်းနှင့်ဇနီး ဒေါ်သန်းသန်းနွယ်၊ ပြည်ထောင်စုဝန်ကြီးများနှင့် ဇနီးများက (၇၄)နှစ်မြောက် လွတ်လပ်ရေးနေ့အထိမ်းအမှတ် ဂုဏ်ပြုညစာစားပွဲအခမ်းအနားသို့ တက်ရောက်လာကြသူများအား ရင်းရင်းနှီးနှီး လိုက်လံနှုတ်ဆက်ကြစဉ်။

(၇၄)နှစ်မြောက် လွတ်လပ်ရေးနေ့အထိမ်းအမှတ် ဂုဏ်ပြုညစာစားပွဲအခမ်းအနားတွင် မီးရှူးမီးပန်းများ ပစ်ဖောက်ဂုဏ်ပြုစဉ်။

❂ ရှေ့ဖုံးမှ

ဂုဏ်ပြုညစာစားပွဲအခမ်းအနားတွင် နိုင်ငံတော်စီမံအုပ်ချုပ်ရေးကောင်စီ ဒုတိယဥက္ကဋ္ဌ၊ ဒုတိယဝန်ကြီးချုပ် ဒုတိယဗိုလ်ချုပ်မှူးကြီးစိုးဝင်းနှင့်ဇနီး ဒေါ်သန်းသန်းနွယ်၊ ပြည်ထောင်စုဝန်ကြီးများနှင့် ဇနီးများက အခမ်းအနားသို့ တက်ရောက်လာကြသူများအား ကြိုဆိုနှုတ်ဆက်ကြသည်။

ယင်းနောက် နိုင်ငံတော်စီမံအုပ်ချုပ်ရေးကောင်စီဥက္ကဋ္ဌ၊ နိုင်ငံတော်ဝန်ကြီးချုပ် ဗိုလ်ချုပ်မှူးကြီးမင်းအောင်လှိုင်နှင့်ဇနီး ဒေါ်ကြူကြူလှတို့သည် ညစာစားပွဲအခမ်းအနား ကျင်းပရာနေရာသို့ ရောက်ရှိကြရာ နိုင်ငံတော်စီမံအုပ်ချုပ်ရေးကောင်စီ ဒုတိယဥက္ကဋ္ဌ၊ ဒုတိယဝန်ကြီးချုပ် ဒုတိယဗိုလ်ချုပ်မှူးကြီး စိုးဝင်းနှင့်ဇနီး ဒေါ်သန်းသန်းနွယ်၊ ပြည်ထောင်စုဝန်ကြီးများနှင့်ဇနီးများက ကြိုဆိုနှုတ်ဆက်ကြပြီး ၎င်းတို့နှင့်အတူ ဥပစာမြက်ခင်းပြင်သို့ ရောက်ရှိကာ နိုင်ငံရေးပါတီများမှ ဥက္ကဋ္ဌများနှင့် ကိုယ်စားလှယ်များအား ရင်းရင်းနှီးနှီး လိုက်လံနှုတ်ဆက်သည်။

အခမ်းအနားသို့ နိုင်ငံတော်စီမံအုပ်ချုပ်ရေးကောင်စီ ဒုတိယဥက္ကဋ္ဌ၊ ဒုတိယဝန်ကြီးချုပ် ဒုတိယဗိုလ်ချုပ်မှူးကြီးစိုးဝင်း၊ နိုင်ငံတော်စီမံအုပ်ချုပ်ရေးကောင်စီ အဖွဲ့ဝင်များဖြစ်ကြသည့် ဗိုလ်ချုပ်ကြီး မြထွန်းဦး၊ ဗိုလ်ချုပ်ကြီးတင်အောင်စန်း၊ ဗိုလ်ချုပ်ကြီး မောင်မောင်ကျော်၊ ဒုတိယဗိုလ်ချုပ်ကြီး မိုးမြင့်ထွန်း၊ မန်းငြိမ်းမောင်၊ ဦးသိန်းညွန့်၊ ဦးခင်မောင်ဆွေ၊ ဒေါ်အေးနုစိန်၊ Jeng Phang နော်တောင်၊ ဦးမောင်းဟာ၊ ဦးစိုင်းလုံးဆိုင်၊ စောဒန်နီယယ်၊ ဒေါက်တာဗညား အောင်မိုး၊ ဒုတိယဗိုလ်ချုပ်ကြီးစိုးထွဋ်၊ ဦးရွှေကြိမ်၊ ကောင်စီအတွင်းရေးမှူး ဒုတိယဗိုလ်ချုပ်ကြီး အောင်လင်းဒွေး၊ ကောင်စီတွဲဖက်အတွင်းရေးမှူး ဒုတိယဗိုလ်ချုပ်ကြီး ရဲဝင်းဦးနှင့် ၎င်းတို့၏ဇနီးများ၊ ပြည်ထောင်စုတရားသူကြီးချုပ် ဦးထွန်းထွန်းဦး၊ နိုင်ငံတော်ဖွဲ့စည်းပုံအခြေခံဥပဒေဆိုင်ရာခုံရုံးဥက္ကဋ္ဌ ဦးသန်းကျော်၊ ပြည်ထောင်စုရွေးကောက်ပွဲကော်မရှင်ဥက္ကဋ္ဌ ဦးသိန်းစိုး၊ ပြည်ထောင်စုဝန်ကြီးများ၊ ပြည်ထောင်စုစာရင်းစစ်ချုပ်၊ ဂုဏ်ထူးဆောင်ဘွဲ့ ရရှိသူများ၊ နေပြည်တော်ကောင်စီဥက္ကဋ္ဌ၊ မြန်မာနိုင်ငံတော်ဗဟိုဘဏ်ဥက္ကဋ္ဌ၊ အဂတိလိုက်စားမှုတိုက်ဖျက်ရေးကော်မရှင်ဥက္ကဋ္ဌ၊ မြန်မာနိုင်ငံအမျိုးသား လူ့အခွင့်အရေးကော်မရှင် ဥက္ကဋ္ဌနှင့် ၎င်းတို့၏ ဇနီးများ၊ ညှိနှိုင်းကွပ်ကဲရေးမှူး (ကြည်း၊ ရေ၊ လေ)နှင့်ဇနီး၊ ကာကွယ်ရေးဦးစီးချုပ်ရုံးမှ တပ်မတော်အရာရှိကြီးများနှင့်ဇနီးများ၊ နေပြည်တော်တိုင်းစစ်ဌာနချုပ် တိုင်းမှူးနှင့် ဇနီး၊ ဒုတိယဝန်ကြီးများ၊ နိုင်ငံတော်စီမံအုပ်ချုပ်ရေးကောင်စီဥက္ကဋ္ဌ၏ အကြံပေးအဖွဲ့ဝင်များ၊ နိုင်ငံရေးပါတီများမှ ဥက္ကဋ္ဌများနှင့် ကိုယ်စားလှယ်များ၊ ဂုဏ်ထူးဆောင်ဘွဲ့ ရရှိကြသူများ၏ မိသားစုဝင်များနှင့် ဖိတ်ကြားထားသူများ တက်ရောက်ကြသည်။

ဂုဏ်ပြုညစာစားပွဲ အခမ်းအနားတွင် (၇၄)နှစ်မြောက် လွတ်လပ်ရေးနေ့အထိမ်းအမှတ် မီးရှူးမီးပန်းများပစ်ဖောက် ဂုဏ်ပြုကြသည်။ နိုင်ငံတော်စီမံအုပ်ချုပ်ရေးကောင်စီဥက္ကဋ္ဌ၊ နိုင်ငံတော်ဝန်ကြီးချုပ်နှင့်ဇနီး၊ အခမ်းအနားတက်ရောက်လာကြသူများသည် ညစာမသုံးဆောင်မီနှင့် သုံးဆောင်နေစဉ်အတွင်း မြန်မာ့အသံခေတ်ပေါ် တေးဂီတအဖွဲ့နှင့် တွဲဖက်၍ သာသနာရေးနှင့် ယဉ်ကျေးမှုဝန်ကြီးဌာန အနုပညာဦးစီးဌာနမှ အနုပညာရှင်များ၏ တေးသံသာများဖြင့် သီဆိုတီးမှုတ်ဖျော်ဖြေမှုများကို ကြည့်ရှုအားပေးခဲ့ကြသည်။

ဂုဏ်ပြုညစာစားပွဲအပြီးတွင် နိုင်ငံတော်စီမံအုပ်ချုပ်ရေးကောင်စီဥက္ကဋ္ဌ၊ နိုင်ငံတော်ဝန်ကြီးချုပ်နှင့်ဇနီးတို့သည် အခမ်းအနား တက်ရောက်လာကြသူများအား ရင်းရင်းနှီးနှီး နှုတ်ဆက်ခဲ့ကြောင်း သတင်းရရှိသည်။ **သတင်းစဉ်**

(၇၄)နှစ်မြောက် လွတ်လပ်ရေးနေ့ ဂုဏ်ထူးဆောင်ဘွဲ့များ ချီးမြှင့်အပ်နှင်းခြင်း အခမ်းအနားကျင်းပ

ပြည်သူ့အကျိုးကို အမျိုးသားရေးစိတ်ဓာတ်ဖြင့် အများထက်ထူးကဲသာလွန်စွာ ထမ်းဆောင်ခဲ့ကြသည့် ပုဂ္ဂိုလ်များကို ဂုဏ်ပြုချီးမြှင့်ခြင်းသည် ကောင်းမွန်သည့် အစဉ်အလာကောင်းတစ်ရပ်ဖြစ်

နိုင်ငံတော်စီမံအုပ်ချုပ်ရေးကောင်စီဥက္ကဋ္ဌ၊ နိုင်ငံတော်ဝန်ကြီးချုပ် ဗိုလ်ချုပ်မှူးကြီး မဟာသရေစည်သူ မင်းအောင်လှိုင် (၇၄)နှစ်မြောက် လွတ်လပ်ရေးနေ့ ဂုဏ်ထူးဆောင်ဘွဲ့များ ချီးမြှင့်အပ်နှင်းခြင်း အခမ်းအနားတွင် အမှာစကားပြောကြားစဉ်။

နေပြည်တော် ဇန်နဝါရီ ၄

ပြည်ထောင်စုသမ္မတမြန်မာနိုင်ငံတော် (၇၄)နှစ်မြောက် လွတ်လပ်ရေးနေ့ ဂုဏ်ထူးဆောင်ဘွဲ့များ ချီးမြှင့်အပ်နှင်းခြင်းအခမ်းအနားကို ယနေ့ နံနက်ပိုင်းတွင် နိုင်ငံတော်စီမံအုပ်ချုပ်ကောင်စီဥက္ကဋ္ဌရုံး သဘင်ဆောင်၌ ကျင်းပပြုလုပ်ရာ နိုင်ငံတော်စီမံအုပ်ချုပ်ရေးကောင်စီဥက္ကဋ္ဌ၊ နိုင်ငံတော်ဝန်ကြီးချုပ် ဗိုလ်ချုပ်မှူးကြီး မဟာသရေစည်သူ မင်းအောင်လှိုင် တက်ရောက်အမှာစကား ပြောကြားပြီး ဂုဏ်ထူးဆောင်ဘွဲ့များ ပေးအပ်ချီးမြှင့်သည်။

တက်ရောက်

အခမ်းအနားသို့ နိုင်ငံတော်စီမံအုပ်ချုပ်ရေးကောင်စီ ဒုတိယဥက္ကဋ္ဌ၊ ဒုတိယဝန်ကြီးချုပ် ဒုတိယဗိုလ်ချုပ်မှူးကြီးစိုးဝင်း၊ နိုင်ငံတော်စီမံအုပ်ချုပ်ရေးကောင်စီ အဖွဲ့ဝင်များဖြစ်ကြသည့် ဗိုလ်ချုပ်ကြီးမြထွန်းဦး၊ ဗိုလ်ချုပ်ကြီးတင်အောင်စန်း၊ ဗိုလ်ချုပ်ကြီးမောင်မောင်ကျော်၊ ဒုတိယဗိုလ်ချုပ်ကြီး မိုးမြင့်ထွန်း၊ မန်းငြိမ်းမောင်၊ ဦးသိန်းညွန့်၊ ဦးခင်မောင်ဆွေ၊ ဒေါ်အေးနုစိန်၊ Jeng Phang နော်တောင်၊ ဦးမောင်းဟာ၊ ဦးစိုင်းလုံးဆိုင်၊ စောဒန်နီယယ်၊ ဒေါက်တာဗညားအောင်မိုး၊ ဒုတိယဗိုလ်ချုပ်ကြီးစိုးထွဋ်၊ ဦးရွှေကြိမ်း၊ ကောင်စီအတွင်းရေးမှူး ဒုတိယဗိုလ်ချုပ်ကြီးအောင်လင်းဒွေး၊ ကောင်စီတွဲဖက်အတွင်းရေးမှူး ဒုတိယဗိုလ်ချုပ်ကြီးရဲဝင်းဦး၊ ပြည်ထောင်စုတရားသူကြီးချုပ် ဦးထွန်းထွန်းဦး၊ နိုင်ငံတော်ဖွဲ့စည်းပုံအခြေခံဥပဒေဆိုင်ရာခုံရုံးဥက္ကဋ္ဌ ဦးသန်းကျော်၊ ပြည်ထောင်စုရွေးကောက်ပွဲကော်မရှင်ဥက္ကဋ္ဌ ဦးသိန်းစိုး၊ ဂုဏ်ထူးဆောင်ဘွဲ့ရရှိသူများ၊ ပြည်ထောင်စုဝန်ကြီးများ၊ ပြည်ထောင်စုစာရင်းစစ်ချုပ်၊ နေပြည်တော်ကောင်စီဥက္ကဋ္ဌ၊ မြန်မာနိုင်ငံတော်ဗဟိုဘဏ်ဥက္ကဋ္ဌ၊ အဂတိလိုက်စားမှုတိုက်ဖျက်ရေးကော်မရှင်ဥက္ကဋ္ဌ၊ မြန်မာနိုင်ငံအမျိုးသားလူ့အခွင့်အရေးကော်မရှင်ဥက္ကဋ္ဌ ညှိနှိုင်းကွပ်ကဲရေးမှူး (ကြည်း၊ရေ၊လေ)၊ ကာကွယ်ရေးဦးစီးချုပ်(ရေ)၊ ကာကွယ်ရေးဦးစီးချုပ်ရုံးမှ တပ်မတော်အရာရှိကြီးများနှင့် ဖိတ်ကြားထားသူများ တက်ရောက်ကြသည်။

ဦးစွာ နိုင်ငံတော်စီမံအုပ်ချုပ်ရေးကောင်စီဥက္ကဋ္ဌ၊ နိုင်ငံတော်ဝန်ကြီးချုပ်က ဂုဏ်ပြုအမှာစကား ပြောကြားရာတွင် မိမိတို့ ပြည်ထောင်စုသမ္မတမြန်မာနိုင်ငံတော်သည် ရှေးပဝေသဏီကပင် ကိုယ့်ထီးကိုယ့်နန်းနှင့် ကမ္ဘာ့အလယ်တွင် ဝင့်ထည်စွာ ရပ်တည်ခဲ့ပြီး တိုင်းရင်းသားညီအစ်ကိုမောင်နှမများ သွေးစည်းညီညွတ်စွာ စုပေါင်းနေထိုင်ကြသည့် သမိုင်းကြောင်း အစဉ်အလာကောင်းများရှိသည့် နိုင်ငံတစ်နိုင်ငံဖြစ်ပါကြောင်း၊ ယနေ့သည် မိမိတို့ မြန်မာနိုင်ငံအတွက် မမေ့အပ်သည့် လွတ်လပ်ရေးနေ့ နေ့ထူးနေ့မြတ်ဖြစ်ပြီး လွတ်လပ်ရေးရရှိခဲ့သည်မှာ ယနေ့ဆိုပါက (၇၄)နှစ်ပြည့်မြောက်ခဲ့ပြီ ဖြစ်ပါကြောင်း။

နိုင်ငံတော်စီမံအုပ်ချုပ်ရေးကောင်စီဥက္ကဋ္ဌ၊ နိုင်ငံတော်ဝန်ကြီးချုပ် ဗိုလ်ချုပ်မှူးကြီး မဟာသရေစည်သူ မင်းအောင်လှိုင် သရေစည်သူဘွဲ့ရရှိသူ နိုင်ငံတော်စီမံအုပ်ချုပ်ရေးကောင်စီ ဒုတိယဥက္ကဋ္ဌ၊ ဒုတိယဝန်ကြီးချုပ် ဒုတိယဗိုလ်ချုပ်မှူးကြီးစိုးဝင်းအား ဂုဏ်ထူးဆောင်ဘွဲ့နှင့် တံဆိပ်များ ပေးအပ်ချီးမြှင့်စဉ်။

အေးချမ်းသာယာပြီး ခေတ်မီဖွံ့ဖြိုးတိုးတက်သည့် နိုင်ငံတော်တည်ဆောက်ရာတွင် စွမ်းစွမ်းတမံဖြင့် ထူးကဲစွာဆောင်ရွက်ခဲ့ကြသည့် ပုဂ္ဂိုလ်များ၊ ဒို့တာဝန်အရေးသုံးပါးကို ကာကွယ်စောင့်ရှောက်ရာတွင် သက်စွန့်ကြိုးပမ်းထမ်းဆောင်ခဲ့ကြသည့် ပုဂ္ဂိုလ်များ၊ နိုင်ငံတော်၏ နိုင်ငံရေး၊ စီးပွားရေး၊ လူမှုရေး ဦးတည်ချက်များနှင့်အညီ ကဏ္ဍအသီးသီးတွင် ထူးခြားထက်မြက်စွာ အားထုတ်ကြိုးပမ်းဆောင်ရွက်ခဲ့ကြသည့် ပုဂ္ဂိုလ်များ၊ နယ်ဘက်နှင့် စစ်ဘက်ဆိုင်ရာတို့တွင် တိုင်းကျိုး ပြည်ကျိုးများကို အများနှင့်မတူအောင် ထူးခြားစွာစွမ်းဆောင်နိုင်ခဲ့ကြသည့် ပုဂ္ဂိုလ်များ၊ နိုင်ငံနှင့်လူမျိုးအတွက် သိပ္ပံပညာ၊ ဝိဇ္ဇာပညာနှင့် အခြားသောပညာရပ်တစ်ခုခုတွင် ကမ္ဘာ့အဆင့်မီအောင်မြင်စွာ တီထွင်ဖန်တီး စွမ်းဆောင်နိုင်သည့် ပုဂ္ဂိုလ်များ၊ စာပေနှင့် အနုသုခုမပညာရပ်များတွင် ထူးခြားကောင်းမွန်စွာ တတ်မြောက်သူပုဂ္ဂိုလ်များ၊ နိုင်ငံတော်လုံခြုံရေး၊ ရပ်ရွာအေးချမ်းသာယာရေးနှင့် တရားဥပဒေစိုးမိုးရေးတို့အတွက် မဆုတ်မနစ်သော ဇွဲ၊ လုံ့လ၊ ဝီရိယနှင့် ကြိုးပမ်းထမ်းဆောင်ကြသည့် ပုဂ္ဂိုလ်များကို ယခုကဲ့သို့ ထူးခြားလေးနက်သည့် လွတ်လပ်ရေးနေ့ အခါသမယတွင် ဂုဏ်ထူးဆောင်ဘွဲ့များကို ဂုဏ်ပြုချီးမြှင့်အပ်နှင်းသွားမည်ဖြစ်ကြောင်း။

အစဉ်အလာကောင်းများရှိ

ယခုကဲ့သို့ နေ့ထူးနေ့မြတ်တွင် ဂုဏ်ထူးဆောင်ဘွဲ့များ၊ ဂုဏ်ထူးဆောင်တံဆိပ်များ ပေးအပ်ချီးမြှင့်သည့် အစဉ်အလာကောင်းများရှိခဲ့ပါကြောင်း၊ နိုင်ငံတစ်နိုင်ငံ၏ လွတ်လပ်ရေးဆိုသည်မှာ တစ်ခဏတာအတွင်း ဆုံးရှုံးနိုင်သော်လည်း ပြန်လည်ရရှိနိုင်ရေးအတွက် နှစ်ပေါင်း(၁၀၀)ကျော် မိမိတို့ ဘိုးဘွားမိဘများ၏ အသက်၊ သွေး၊ ချွေး မြောက်မြားစွာ စတေးပြီး အလွန်တရာ ခက်ခဲပင်ပန်းစွာ ကြိုးစားအားထုတ်ခဲ့ရခြင်းဖြစ်ကြောင်း၊ အမျိုးသားခေါင်းဆောင်ကြီး ဗိုလ်ချုပ်အောင်ဆန်း၏ ခေါင်းဆောင်မှုအောက်တွင် တိုင်းရင်းသားအားလုံး ဇွဲ၊ လုံ့လ၊ သတ္တိအပြည့်နှင့် စည်းစည်းလုံးလုံး ညီညီညွတ်ညွတ် ကြိုးပမ်းခဲ့ကြသဖြင့် လွတ်လပ်ရေးကို အရယူနိုင်ခဲ့ခြင်းဖြစ်ကြောင်း။

ထိုသို့ရယူခဲ့သည့် လွတ်လပ်ရေးနှင့် အချုပ်အခြာအာဏာသည် ပြည်ထောင်စုမြန်မာနိုင်ငံသားအားလုံး၏

စာမျက်နှာ ၅ သို့

နိုင်ငံတော်စီမံအုပ်ချုပ်ရေးကောင်စီဥက္ကဋ္ဌ၊ နိုင်ငံတော်ဝန်ကြီးချုပ် ဗိုလ်ချုပ်မှူးကြီး မဟာသရေစည်သူ မင်းအောင်လှိုင် စည်သူဘွဲ့ရရှိကြသူများကိုယ်စား ကောင်စီဝင် ဗိုလ်ချုပ်ကြီးမြထွန်းဦးအား ဂုဏ်ထူးဆောင်ဘွဲ့နှင့် တံဆိပ်များ ပေးအပ်ချီးမြှင့်စဉ်။

နိုင်ငံတော်စီမံအုပ်ချုပ်ရေးကောင်စီဥက္ကဋ္ဌ၊ နိုင်ငံတော်ဝန်ကြီးချုပ် ဗိုလ်ချုပ်မှူးကြီး မဟာသရေစည်သူ မင်းအောင်လှိုင် သူရဘွဲ့ရရှိသူ အမှတ်(၂၀၇) ခြေမြန်တပ်ရင်းမှ ဒုတိယတပ်ကြပ်သက်ရှည် ကိုယ်စား ၎င်း၏ဇနီးအား ဂုဏ်ထူးဆောင်ဘွဲ့နှင့် တံဆိပ်များ ပေးအပ်ချီးမြှင့်စဉ်။

နိုင်ငံတော်စီမံအုပ်ချုပ်ရေးကောင်စီဥက္ကဋ္ဌ၊ နိုင်ငံတော်ဝန်ကြီးချုပ် ဗိုလ်ချုပ်မှူးကြီး မဟာသရေစည်သူ မင်းအောင်လှိုင် ဇေယျကျော်ထင်ဘွဲ့ရရှိကြသူ ၁၇ ဦးကိုယ်စား ဒုတိယဗိုလ်ချုပ်ကြီးကျော်စွာလင်းအား ဂုဏ်ထူးဆောင်ဘွဲ့နှင့် တံဆိပ်များ ပေးအပ်ချီးမြှင့်စဉ်။

မှတ်တမ်းတင် စုပေါင်းဓာတ်ပုံရိုက်

နိုင်ငံတော်စီမံအုပ်ချုပ်ရေးကောင်စီဥက္ကဋ္ဌ၊ နိုင်ငံတော်ဝန်ကြီးချုပ် ဗိုလ်ချုပ်မှူးကြီး မဟာသရေစည်သူမင်းအောင်လှိုင် သရေစည်သူဘွဲ့၊ စည်သူဘွဲ့၊ သူရဘွဲ့ရရှိကြသူများ၊ ၎င်းတို့၏ မိသားစုဝင်များနှင့်အတူ မှတ်တမ်းတင် စုပေါင်းဓာတ်ပုံရိုက်ကြစဉ်။

❍ စာမျက်နှာ ၄ မှ

နှလုံးသည်းပွတ်ပမာဖြစ်ပါကြောင်း၊ အမျိုးသားခေါင်းဆောင်ကြီးများနှင့် ဘိုးဘေးဘီဘင်များ စွန့်လွှတ်စွန့်စား အားထုတ်ကြိုးပမ်းရယူခဲ့သည့် မြန်မာ့လွတ်လပ်ရေး အစဉ်ထာဝရတည်တံ့စေရန်အတွက် လွတ်လပ်ရေးနေ့ အမျိုးသားရေး ဦးတည်ချက်များကို အလေးအနက်ခံယူပြီး တိုင်းရင်းသားအားလုံး ဥမကွဲသိုက်မပျက် သွေးစည်းညီညွတ်စွာ အကောင်အထည်ဖော် ဆောင်ရွက်သွားကြရန် လိုအပ်မည်ဖြစ်သကဲ့သို့ လွတ်လပ်သည့်နိုင်ငံတော်ကြီး တည်ငြိမ်အေးချမ်းမှုရှိပြီး ခေတ်မီဖွံ့ဖြိုးတိုးတက်စေရန် ဆောင်ရွက်ရမည့် တာဝန်သည်လည်း မိမိတို့မြန်မာနိုင်ငံသား အားလုံး၏တာဝန်ပင်ဖြစ်သည်ဟု တိုက်တွန်းပြောကြားလိုကြောင်း။

- **နိုင်ငံတစ်နိုင်ငံ၏ လွတ်လပ်ရေးဆိုသည်မှာ တစ်ခဏတာအတွင်း ဆုံးရှုံးနိုင်သော်လည်း ပြန်လည်ရရှိနိုင်ရေးအတွက် နှစ်ပေါင်း ၁၀၀ ကျော် မိမိတို့ဘိုးဘွားမိဘများ၏ အသက်၊ သွေး၊ ချွေး မြောက်မြားစွာ စတေးပြီး အလွန်တရာ ခက်ခဲပင်ပန်းစွာ ကြိုးစားအားထုတ်ခဲ့ရခြင်းဖြစ်**
- **အမျိုးသားခေါင်းဆောင်ကြီး ဗိုလ်ချုပ်အောင်ဆန်း၏ ခေါင်းဆောင်မှုအောက်တွင် တိုင်းရင်းသားအားလုံး ဇွဲ၊ လုံ့လ၊ သတ္တိအပြည့်နှင့် စည်းစည်းလုံးလုံး ညီညီညွတ်ညွတ် ကြိုးပမ်းခဲ့ကြသဖြင့် လွတ်လပ်ရေးကို အရယူနိုင်ခဲ့ခြင်းဖြစ်**
- **အချုပ်အခြာအာဏာသည် ပြည်ထောင်စုမြန်မာနိုင်ငံသားအားလုံး၏ နှလုံးသည်းပွတ်ပမာဖြစ်**

တက်ညီလက်ညီ ပူးပေါင်းပါဝင်ရေး

တည်ငြိမ်အေးချမ်းပြီး ခေတ်မီဖွံ့ဖြိုးတိုးတက်သည့် နိုင်ငံဖြစ်စေရန်အတွက် ဘက်စုံ၊ ထောင့်စုံက တည်ဆောက်သည့်နေရာတွင် နိုင်ငံတော်လုံခြုံရေး၊ ရပ်ရွာအေးချမ်းသာယာရေး၊ တရားဥပဒေစိုးမိုးရေးနှင့် နိုင်ငံတော်တည်ဆောက်ရေး တာဝန်များကို နိုင်ငံတော်အစိုးရက ဦးစီးဦးဆောင်တာဝန်ယူဆောင်ရွက်ရမည်ဖြစ်သော်လည်း တိုင်းရင်းသားပြည်သူအားလုံးက တက်ညီလက်ညီ ပူးပေါင်းပါဝင်ရေးသည် အဓိကကျပါကြောင်း၊ ထိုသို့ နိုင်ငံ့အကျိုး၊ ပြည်သူ့အကျိုးကို အမျိုးသားရေးစိတ်ဓာတ်ဖြင့် အများထက်ထူးကဲသာလွန်စွာ ထမ်းဆောင်ခဲ့ကြသည့် ပုဂ္ဂိုလ်များကို ဂုဏ်ပြုချီးမြှင့်ခြင်းသည် ကောင်းမွန်သည့် အစဉ်အလာကောင်းတစ်ရပ်ဖြစ်သည်ဟု ပြောကြားလိုပါကြောင်း။

နိုင်ငံတော်အတွက် မိမိအသက်ခန္ဓာကိုယ်ကို ပဓာနမထားဘဲ ကြံ့ခိုင်သည့် စိတ်ဓာတ်၊ စံတင်ထိုက်သည့် စာမျက်နှာ ၆ သို့ ❍

မှတ်တမ်းတင် စုပေါင်းဓာတ်ပုံရိုက်

နိုင်ငံတော်စီမံအုပ်ချုပ်ရေးကောင်စီဥက္ကဋ္ဌ၊ နိုင်ငံတော်ဝန်ကြီးချုပ် ဗိုလ်ချုပ်မှူးကြီး မဟာသရေစည်သူ မင်းအောင်လှိုင် ဇေယျကျော်ထင်ဘွဲ့၊ ဝဏ္ဏကျော်ထင်ဘွဲ့ ရရှိကြသူများနှင့် မှတ်တမ်းတင် စုပေါင်းဓာတ်ပုံရိုက်ကြစဉ်။

○ စာမျက်နှာ ၅ မှ

စွမ်းရည်၊ ဂုဏ်ယူထိုက်သည့် စွန့်စားခြင်းမျိုးဖြင့် ထူးထူးချွန်ချွန် ဆောင်ရွက်ခဲ့သည့် ဂုဏ်ပြုသင့် ဂုဏ်ပြုထိုက်သူများကို ဂုဏ်ထူးဆောင်ဘွဲ့များ၊ ဂုဏ်ထူးဆောင်တံဆိပ်များ ချီးမြှင့်အပ်နှင်းရန်အတွက် စိစစ်ရေးအဖွဲ့က ၂၀၁၉ ခုနှစ် ဂုဏ်ထူးဆောင်ဘွဲ့များ၊ ဂုဏ်ထူးဆောင်တံဆိပ်များဆိုင်ရာ ပြဋ္ဌာန်းချက်နှင့် ၂၀၁၄ ခုနှစ် ဂုဏ်ထူးဆောင်ဘွဲ့များ၊ ဂုဏ်ထူးဆောင် တံဆိပ်များဆိုင်ရာ ပြဋ္ဌာန်းချက်ကို ဖြည့်စွက်ပြဋ္ဌာန်းချက်များနှင့်အညီစိစစ်ပြီး ထောက်ခံတင်ပြချက်များအရ ယခုကဲ့သို့ ဂုဏ်ပြုချီးမြှင့်အပ်နှင်းခြင်းအခမ်းအနား ကျင်းပပြုလုပ်ပြီး ချီးမြှင့်ရခြင်းဖြစ်ပါကြောင်း။

ယခုနှစ်တွင် ၂၀၂၁ ခုနှစ်က ချီးမြှင့်ခဲ့သည့် သရေစည်သူဘွဲ့ ရရှိသူ တစ်ဦး၊ စည်သူဘွဲ့ရရှိသူ ၁၀ ဦး၊ သူရဘွဲ့ရရှိသူ တစ်ဦး၊ ဇေယျကျော်ထင်ဘွဲ့ရရှိသူ ၁၇ ဦး၊ ဝဏ္ဏကျော်ထင်ဘွဲ့ရရှိသူ နှစ်ဦး စုစုပေါင်း ၃၁ ဦးတို့ကို ဂုဏ်ယူစွာဖြင့် ပေးအပ်ချီးမြှင့်သွားမည် ဖြစ်ပါကြောင်း။

ယခုရရှိခဲ့သည့် ဂုဏ်ထူးဆောင်ဘွဲ့များသည် မိမိတို့၏စိတ်နှလုံးနှင့်ဆိုင်သည့် စွမ်းရည်သတ္တိဟု ခေါ်ဆိုရမည့် နှလုံးရည်၊ တိုက်ခိုက်နိုင်သည့် ကာယစွမ်းရည်ဟု သတ်မှတ်ရမည့် လက်ရုံးရည်တို့ဖြင့် နိုင်ငံတော်နှင့် နိုင်ငံသားများ၏ အကျိုးစီးပွားကို ရှုပ်ရှုပ်ချုံချုံ သယ်ပိုးထမ်းဆောင်နိုင်ခဲ့သည့် အောင်မြင်မှုများအတွက် ဂုဏ်ယူရမည့် မှတ်တမ်းပင်ဖြစ်ပါကြောင်း၊ တစ်နည်းအားဖြင့် မိမိတို့ဖြတ်သန်းခဲ့ရသည့် ခက်ခဲကြမ်းတမ်းသည့် ဘဝကို အောင်မြင်စွာ ကျော်လွှားနိုင်ခဲ့ကြသည့် မိမိတို့၏ စွမ်းဆောင်ရည်များကို နိုင်ငံတော်က မှတ်ကျောက်တင်ခြင်းခံရသည့် သင်္ကေတအမှတ်အသားတစ်ခုဖြစ်သည့်အတွက် ယနေ့အခမ်းအနားကို ကိုယ်တိုင်တက်ရောက်ခြင်းမပြုနိုင်တော့သည့် ပုဂ္ဂိုလ်များအနေဖြင့်လည်း သားစဉ်မြေးဆက်၊ ဆွေစဉ်မျိုးဆက် ဂုဏ်ယူစရာ ဖြစ်ပါကြောင်းနှင့် နိုင်ငံတော်နှင့် ပြည်သူများကိုယ်စား လေးစားဂုဏ်ယူပါကြောင်းလည်း အလေးအနက် ပြောကြားလိုပါကြောင်း။

ဂုဏ်ပြုချီးမြှင့်ထိုက်သူကို ဂုဏ်ပြုချီးမြှင့်ခြင်းသည် မင်္ဂလာတရားတော်နှင့်အညီ ဆောင်ရွက်ခြင်းပင်ဖြစ်ပါကြောင်း၊ မိမိတို့၏ ဘဝတစ်သက်တာအတွင်း တိုင်းပြည်အတွက် ကြိုးပမ်းဆောင်ရွက်ခဲ့မှုများကို ယခုကဲ့သို့ မှတ်တမ်းတင် ဂုဏ်ပြုချီးမြှင့်ခြင်းခံရသကဲ့သို့ ဆက်လက်ပြီး နိုင်ငံတော်ကြီး ရေရှည်တည်တံ့ခိုင်မြဲရေး၊ အေးချမ်းသာယာရေး၊ သာယာဝပြောရေး၊ ခေတ်မီဖွံ့ဖြိုးတိုးတက်ရေးအတွက် မိမိတို့၏ သားစဉ်မြေးဆက်များကိုပါ ယခုကဲ့သို့ ကြိုးပမ်းဆောင်ရွက်စေရန် စံနမူနာကောင်းများ ပြကြပါရန် တိုက်တွန်းမှာကြားလိုပါကြောင်း ပြောကြားသည်။

ယင်းနောက် နိုင်ငံတော်စီမံအုပ်ချုပ်ရေးကောင်စီဥက္ကဋ္ဌ၊ နိုင်ငံတော်ဝန်ကြီးချုပ် ဗိုလ်ချုပ်မှူးကြီး မဟာသရေစည်သူ မင်းအောင်လှိုင်က ၂၀၂၁ ခုနှစ်အတွက် ချီးမြှင့်အပ်နှင်းခဲ့သော ပြည်ထောင်စုစည်သူ သင်္ဂဟဘွဲ့များဖြစ်သည့် သရေစည်သူဘွဲ့ရရှိသူ နိုင်ငံတော်စီမံအုပ်ချုပ်ရေးကောင်စီ ဒုတိယဥက္ကဋ္ဌ၊ ဒုတိယဝန်ကြီးချုပ် ဒုတိယဗိုလ်ချုပ်မှူးကြီးစိုးဝင်းကိုလည်းကောင်း၊ စည်သူဘွဲ့ရရှိကြသူများကိုယ်စား ကောင်စီဝင် ဗိုလ်ချုပ်ကြီးမြထွန်းဦးကို လည်းကောင်း၊ တပ်မတော်ဆိုင်ရာ စွမ်းရည်သတ္တိဂုဏ်ထူးဆောင်ဘွဲ့ဖြစ်သည့် သူရဘွဲ့ရရှိသူ အမှတ်(၂၀၇)ခြေမြန်တပ်ရင်းမှ ဒုတိယတပ်ကြပ် သက်ရှည်ကိုယ်စား ၎င်း၏ဇနီးကိုလည်းကောင်း၊ စွမ်းဆောင်မှုဆိုင်ရာ ဂုဏ်ထူးဆောင်ဘွဲ့များဖြစ်သည့် ဇေယျကျော်ထင်ဘွဲ့ ရရှိကြသူ ၁၇ ဦးကိုယ်စား ဒုတိယဗိုလ်ချုပ်ကြီးကျော်စွာလင်းကိုလည်းကောင်း၊ ဝဏ္ဏကျော်ထင်ဘွဲ့ ရရှိကြသူနှစ်ဦးကိုယ်စား ဦးမောင်ကိုကိုလည်းကောင်း ဂုဏ်ထူးဆောင်ဘွဲ့နှင့် တံဆိပ်များ ပေးအပ်ချီးမြှင့်သည်။

ထို့နောက် နိုင်ငံတော်စီမံအုပ်ချုပ်ရေးကောင်စီဥက္ကဋ္ဌ၊ နိုင်ငံတော်ဝန်ကြီးချုပ်သည် ဂုဏ်ထူးဆောင်ဘွဲ့ရရှိသူများ၊ ၎င်းတို့၏မိသားစုဝင်များနှင့်အတူ မှတ်တမ်းတင် စုပေါင်းဓာတ်ပုံရိုက်ကြသည်။

အခမ်းအနားအပြီးတွင် နိုင်ငံတော်ဝန်ကြီးချုပ်သည် အခမ်းအနားသို့ တက်ရောက်ကြသူများ၊ ဂုဏ်ထူးဆောင်ဘွဲ့ရရှိကြသူများနှင့် ၎င်းတို့၏ မိသားစုဝင်များကို ရင်းရင်းနှီးနှီး နှုတ်ဆက်ခဲ့ကြောင်း သိရသည်။

သတင်းစဉ်

နိုင်ငံတော်စီမံအုပ်ချုပ်ရေးကောင်စီဥက္ကဋ္ဌ၊ နိုင်ငံတော်ဝန်ကြီးချုပ် ဗိုလ်ချုပ်မှူးကြီး မဟာသရေစည်သူ မင်းအောင်လှိုင် ဝဏ္ဏကျော်ထင်ဘွဲ့ ရရှိကြသူ နှစ်ဦးကိုယ်စား ဦးမောင်ကိုအား ဂုဏ်ထူးဆောင်ဘွဲ့နှင့် တံဆိပ်များ ပေးအပ်ချီးမြှင့်စဉ်။

ဗဟန်းမြို့နယ်၌ (၇၄)နှစ်မြောက် လွတ်လပ်ရေးနေ့ နိုင်ငံတော်အလံ အလေးပြုပွဲနှင့် သဝဏ်လွှာဖတ်ပွဲ ကျင်းပ

ရန်ကုန် ဇန်နဝါရီ ၄

၂၀၂၂ ခုနှစ် (၇၄)နှစ်မြောက် လွတ်လပ်ရေးနေ့ နိုင်ငံတော်အလံ အလေးပြုပွဲနှင့် သဝဏ်လွှာဖတ်ကြားခြင်း အခမ်းအနားကို ယနေ့နံနက် ၄ နာရီ မိနစ် ၂၀ က ရန်ကုန်တိုင်းဒေသကြီး ဗဟန်းမြို့နယ်ရှိမြို့နယ်အထွေထွေအုပ်ချုပ်ရေးဦးစီးဌာနရုံး၌ ကျင်းပသည်။

ရှေးဦးစွာ ပြည်ထောင်စုသမ္မတ မြန်မာနိုင်ငံတော်အလံအား မြန်မာနိုင်ငံရဲတပ်ဖွဲ့၊ မြို့နယ်ရဲတပ်ဖွဲ့၊ ဂုဏ်ပြုတပ်ဖွဲ့နှင့်အတူ တက်ရောက်လာကြသည့် ဌာနဆိုင်ရာများမှ တာဝန်ရှိသူများက နိုင်ငံတော်အလံနှင့် ကျဆုံးလေပြီးသော အာဇာနည်ခေါင်းဆောင်ကြီးများနှင့် ရဲဘော်အပေါင်းတို့အား အလေးပြုကြသည်။ ဆက်လက်၍ အခမ်းအနားဒုတိယပိုင်းတွင် မြို့နယ်စီမံအုပ်ချုပ်ရေးအဖွဲ့ ဥက္ကဋ္ဌ ဦးအောင်ကိုလတ်က နိုင်ငံတော်စီမံအုပ်ချုပ်ရေးကောင်စီဥက္ကဋ္ဌ၊ နိုင်ငံတော်ဝန်ကြီးချုပ် ဗိုလ်ချုပ်မှူးကြီး မင်းအောင်လှိုင်ထံမှ ၂၀၂၂ ခုနှစ် (၇၄) နှစ်မြောက် လွတ်လပ်ရေးနေ့ အခမ်းအနားသို့ ပေးပို့သည့် သဝဏ်လွှာကို ဖတ်ကြားသည်။

အခမ်းအနားသို့ မြို့နယ်စီမံအုပ်ချုပ်ရေးအဖွဲ့ ဥက္ကဋ္ဌနှင့်အဖွဲ့ဝင်များ၊ မြို့နယ်အဆင့်ဌာနဆိုင်ရာများ၊ မြို့နယ်ကြက်ခြေနီတပ်ဖွဲ့၊ မြို့နယ်အတွင်းရှိ ပရဟိတအဖွဲ့အစည်းများ၊ ရပ်ကွက်အုပ်ချုပ်ရေးမှူးများနှင့် ဖိတ်ကြားထားသူများ တက်ရောက်ကြကြောင်း သိရသည်။

အောင်မြင့်(ပြန်/ဆက်)

တပ်မတော်စွမ်းရည်သတ္တိနှင့်စွမ်းဆောင်မှုဆိုင်ရာ ဂုဏ်ထူးဆောင်တံဆိပ်နှင့် လက်မှတ်များချီးမြှင့်အပ်နှင်းခြင်းအခမ်းအနား ကျင်းပ

သမိုင်းပေးတာဝန်များကို ရဲစွမ်းပြောင်မြောက်သည့်သူရသတ္တိများနှင့် မိမိတို့၏အသက်ခန္ဓာကိုစတေးခံပြီး တိုင်းပြည်ကိုအလုပ်အကျွေးပြုခဲ့ကြသည့် နိုင်ငံသားကောင်းများကို ယခုကဲ့သို့ လွတ်လပ်ရေးနေ့အခါသမယရောက်တိုင်း ထိုက်တန်စွာဂုဏ်ပြုချီးမြှင့်လျက်ရှိ

နိုင်ငံတော်စီမံအုပ်ချုပ်ရေးကောင်စီဥက္ကဋ္ဌ၊ တပ်မတော်ကာကွယ်ရေးဦးစီးချုပ် ဗိုလ်ချုပ်မှူးကြီး မဟာသရေစည်သူ မင်းအောင်လှိုင် တပ်မတော်စွမ်းရည်သတ္တိနှင့် စွမ်းဆောင်မှုဆိုင်ရာ ဂုဏ်ထူးဆောင်တံဆိပ်နှင့်လက်မှတ်များ ချီးမြှင့်အပ်နှင်းခြင်းအခမ်းအနားတွင် မိန့်ခွန်းပြောကြားစဉ်။

နေပြည်တော် ဇန်နဝါရီ ၄

တပ်မတော်စွမ်းရည်သတ္တိနှင့် စွမ်းဆောင်မှုဆိုင်ရာဂုဏ်ထူးဆောင်တံဆိပ်နှင့် လက်မှတ်များချီးမြှင့်အပ်နှင်းခြင်းအခမ်းအနားကို ယနေ့မွန်းလွဲပိုင်းတွင် နေပြည်တော်ရှိ ဇေယျာသီရိဗိမာန်၌ ကျင်းပပြုလုပ်ရာ နိုင်ငံတော်စီမံအုပ်ချုပ်ရေးကောင်စီဥက္ကဋ္ဌ၊ တပ်မတော်ကာကွယ်ရေးဦးစီးချုပ် ဗိုလ်ချုပ်မှူးကြီး မဟာသရေစည်သူ မင်းအောင်လှိုင် တက်ရောက်မိန့်ခွန်းပြောကြားပြီး ဂုဏ်ထူးဆောင်တံဆိပ်နှင့် လက်မှတ်များကို ချီးမြှင့်အပ်နှင်းပေးသည်။

တက်ရောက်

အဆိုပါ အခမ်းအနားသို့ နိုင်ငံတော်စီမံအုပ်ချုပ်ရေးကောင်စီဥက္ကဋ္ဌ၊ တပ်မတော်ကာကွယ်ရေးဦးစီးချုပ် ဗိုလ်ချုပ်မှူးကြီး မဟာသရေစည်သူ မင်းအောင်လှိုင်နှင့်အတူ ဇနီးဒေါ်ကြူကြူလှ၊ နိုင်ငံတော်စီမံအုပ်ချုပ်ရေးကောင်စီ ဒုတိယဥက္ကဋ္ဌ၊ ဒုတိယတပ်မတော်ကာကွယ်ရေးဦးစီးချုပ် ကာကွယ်ရေးဦးစီးချုပ်(ကြည်း) ဒုတိယဗိုလ်ချုပ်မှူးကြီး သရေစည်သူစိုးဝင်းနှင့် ဇနီးဒေါ်သန်းသန်းနွယ်၊ ပြည်ထောင်စုဝန်ကြီးများနှင့်ဇနီးများ၊ ကာကွယ်ရေးဦးစီးချုပ်(ရေ)နှင့် ဇနီး၊ ကာကွယ်ရေးဦးစီးချုပ်(လေ)နှင့်ဇနီး၊ ကာကွယ်ရေးဦးစီးချုပ်ရုံးမှ တပ်မတော်အရာရှိကြီးများနှင့်ဇနီးများ၊ တပ်မတော်စွမ်းရည်သတ္တိနှင့် စွမ်းဆောင်မှုဆိုင်ရာ ဂုဏ်ထူးဆောင်တံဆိပ်နှင့် လက်မှတ်လက်ခံရယူကြမည့် အရာရှိ၊ စစ်သည်များနှင့်အမွေခံများ တက်ရောက်ကြသည်။

နိုင်ငံတော်စီမံအုပ်ချုပ်ရေးကောင်စီဥက္ကဋ္ဌ၊ တပ်မတော်ကာကွယ်ရေးဦးစီးချုပ် ဗိုလ်ချုပ်မှူးကြီး မဟာသရေစည်သူ မင်းအောင်လှိုင် သီပွဲပညာ ထူးချွန်တံဆိပ် (ပထမဆင့်)ရရှိသူ အရာရှိ၊ စစ်သည်များအား ဆုတံဆိပ်နှင့် လက်မှတ်များ ပေးအပ်ချီးမြှင့်စဉ်။

ဦးစွာ နိုင်ငံတော်စီမံအုပ်ချုပ်ရေးကောင်စီဥက္ကဋ္ဌ၊ တပ်မတော်ကာကွယ်ရေးဦးစီးချုပ်က ဂုဏ်ပြုအမှာစကားပြောကြားရာတွင် လွတ်လပ်ရေးနှင့် အချုပ်အခြာအာဏာ တည်တံ့ခိုင်မြဲရေးအတွက် အမိနိုင်ငံတော်ကို ကာကွယ်စောင့်ရှောက်ရန်သည် နိုင်ငံသားတိုင်း၏ သမိုင်းပေးတာဝန်ပင်ဖြစ်ကြောင်း၊ ထိုကဲ့သို့ သမိုင်းပေးတာဝန်များကို ရဲစွမ်းပြောင်မြောက်သည့် သူရသတ္တိများနှင့် မိမိတို့၏ အသက်ခန္ဓာကို စတေးခံပြီး တိုင်းပြည်ကို အလုပ်အကျွေးပြုခဲ့ကြသည့် နိုင်ငံသားကောင်းများကို ယခုကဲ့သို့ လွတ်လပ်ရေးနေ့အခါသမယရောက်တိုင်း ထိုက်တန်စွာဂုဏ်ပြုချီးမြှင့်လျက်ရှိခြင်းသည် ဂုဏ်ပြုထိုက်သူကို ဂုဏ်ပြုခြင်းဖြစ်သကဲ့သို့ မျိုးဆက်သစ်လူငယ်များ၊ မျိုးဆက်သစ် တပ်မတော်သားများအနေဖြင့်လည်း အားကျ အတုယူစေရန်ပင်ဖြစ်ကြောင်း။

မော်ကွန်းထိုးထားဆဲ

တိုင်းပြည်တစ်ခုအတွက် ကိုယ်ပိုင်လွတ်လပ်ရေးနှင့် အချုပ်အခြာအာဏာဆိုသည်မှာ အလွန်အရေးကြီးသည့်အရာများပင်ဖြစ်ကြောင်း၊ တိုင်းပြည်လွတ်လပ်ရေးအတွက် တိုက်ပွဲဝင်ရင်း အသက်ပေးခဲ့ကြသူများအတွင်း၌ မျိုးချစ်တိုင်းရင်းသားပြည်သူများသာမက ရဟန်းသံဃာများအထိ ပါဝင်ခဲ့သည်ကို

စာမျက်နှာ ၈ သို့ ❍

နိုင်ငံတော်စီမံအုပ်ချုပ်ရေးကောင်စီဥက္ကဋ္ဌ၊ တပ်မတော်ကာကွယ်ရေးဦးစီးချုပ် ဗိုလ်ချုပ်မှူးကြီး မဟာသရေစည်သူ မင်းအောင်လှိုင် တပ်မတော်စွမ်းရည်သတ္တိနှင့် စွမ်းဆောင်မှုဆိုင်ရာ ဂုဏ်ထူးဆောင်တံဆိပ်နှင့် လက်မှတ်များရရှိခဲ့သည့် အရာရှိများအား ဆုတံဆိပ်နှင့်လက်မှတ်များ ပေးအပ်ချီးမြှင့်စဉ်။

နိုင်ငံတော်စီမံအုပ်ချုပ်ရေးကောင်စီဥက္ကဋ္ဌ၊ တပ်မတော်ကာကွယ်ရေးဦးစီးချုပ် ဗိုလ်ချုပ်မှူးကြီး မဟာသရေစည်သူ မင်းအောင်လှိုင် တပ်မတော်စွမ်းရည်သတ္တိနှင့် စွမ်းဆောင်မှုဆိုင်ရာ ဂုဏ်ထူးဆောင်တံဆိပ်နှင့် လက်မှတ်များရရှိခဲ့သည့် စစ်သည်များအား ဆုတံဆိပ်နှင့်လက်မှတ်များ ပေးအပ်ချီးမြှင့်စဉ်။

နိုင်ငံတော်စီမံအုပ်ချုပ်ရေးကောင်စီဥက္ကဋ္ဌ၊ တပ်မတော်ကာကွယ်ရေးဦးစီးချုပ် ဗိုလ်ချုပ်မှူးကြီး မဟာသရေစည်သူ မင်းအောင်လှိုင် တပ်မတော်စွမ်းရည်သတ္တိနှင့် စွမ်းဆောင်မှုဆိုင်ရာ ဂုဏ်ထူးဆောင်တံဆိပ်နှင့် လက်မှတ်များရရှိခဲ့သည့် စစ်သည်နှင့် အမွေခံတစ်ဦးတို့အား ဆုတံဆိပ်နှင့်လက်မှတ်များ ပေးအပ်ချီးမြှင့်စဉ်။

❍ စာမျက်နှာ ၇ မှ

အားလုံးသိရှိပြီးဖြစ်ကြောင်း၊ နှစ်ပေါင်းများစွာ ကြာမြင့်ခဲ့သော်လည်း ၎င်းတို့၏အမည်များသည် **"အာဇာနည်မျိုး သေရိုးမရှိ"** ဟူသည့်အတိုင်း ယနေ့တိုင် မြန်မာ့သမိုင်းမှတ်တမ်းတွင် မော်ကွန်းထိုးထားဆဲဖြစ်ကြောင်း၊ လွတ်လပ်ရေးကြိုးပမ်းမှုနှင့်အတူ ပေါ်ပေါက်ခဲ့သည့် ခေတ်သစ်မြန်မာ့တပ်မတော်သည် **"ရဲသော်မသေသေသော်ငရဲမလား"** ခံယူချက်နှင့်အညီ အာဇာနည်ထုံး နှလုံးမူပြီး သူရဲကောင်းမြောက်မြားစွာကို မွေးထုတ်ပေးခဲ့ကြောင်း၊ ထိုကဲ့သို့ မျိုးချစ်သူရဲကောင်းများ၏ အမည်နာမများသည် မည်သည့်အခါမျှ တိမ်မြုပ်ပျောက်ကွယ်သွားမည်မဟုတ်ဘဲ ခေတ်အဆက်ဆက် အမိမြန်မာနိုင်ငံတော်ဆိုသည့် ပန်းဥယျာဉ်ကြီးအတွင်း၌ ထာဝရ သင်းပျံ့နေမည်ပင်ဖြစ်ကြောင်း။

အမျိုးသားနိုင်ငံရေးတာဝန်

အမိနိုင်ငံတော်အတွင်း မှီတင်းနေထိုင်ကြသည့် တိုင်းရင်းသားပြည်သူများသည် တိုင်းပြည်တည်ငြိမ်အေးချမ်းပြီး ကောင်းမွန်စွာ လုပ်ကိုင်စားသောက်လိုသူများပင်ဖြစ်ကြကြောင်း၊ တပ်မတော်အနေဖြင့် နိုင်ငံတော်ကို လုံခြုံအောင်ကာကွယ်ပြီး ပြည်သူများ စိတ်အေးချမ်းသာစွာနေနိုင်ရေး စောင့်ရှောက်လျက်ရှိကြောင်း၊ တည်ငြိမ်အေးချမ်းရေး၊ စည်းလုံးညီညွတ်ရေးနှင့် ဖွံ့ဖြိုးတိုးတက်ရေးတို့ကို အခြေခံမူများ ချမှတ်ပြီး ဆောင်ရွက်နေခြင်းသည် အမျိုးသားနိုင်ငံရေးတာဝန်များကို ထမ်းဆောင်ခြင်းပင်ဖြစ်ကြောင်း။

၂၀၂၀ ပြည့်နှစ် ပါတီစုံဒီမိုကရေစီအထွေထွေ ရွေးကောက်ပွဲကြီးမှ ဖြစ်ပေါ်လာခဲ့သည့် နိုင်ငံရေးမသမာမှုဖြစ်သော မဲမသမာမှုဖြစ်စဉ်များကြောင့် တပ်မတော်က (၂၀၀၈ ခုနှစ်) ဖွဲ့စည်းပုံအခြေခံဥပဒေနှင့်အညီ နိုင်ငံတော်တာဝန်အရပ်ရပ်ကို ခေတ္တထိန်းသိမ်းပေးခဲ့ရသည်မှာ ယခုဆိုပါက တစ်နှစ်သက်တမ်း ပြည့်မြောက်တော့မည်ပင်ဖြစ်ကြောင်း၊ နိုင်ငံတော် စီမံအုပ်ချုပ်ရေးကောင်စီအနေဖြင့် ရှေ့လုပ်ငန်းစဉ်များ၊ ဦးတည်ချက်များ ချမှတ်ပြီး နိုင်ငံတော်ကို လမ်းကြောင်းမှန်ပေါ် ပြန်လည်ရောက်ရှိနိုင်အောင် ကြိုးပမ်းဆောင်ရွက်လျက်ရှိကြောင်း၊ ရှေ့လုပ်ငန်းစဉ်(၅)ရပ်အတွင်း၌ ချမှတ်ထားသည့် **"တစ်နိုင်ငံလုံး ထာဝရငြိမ်းချမ်းရေးရရှိရေးအတွက် တစ်နိုင်ငံလုံးပစ်ခတ်တိုက်ခိုက်မှုရပ်စဲရေး သဘောတူစာချုပ် (NCA)ပါ သဘောတူညီချက်များအတိုင်း ဖြစ်နိုင်သမျှ အလေးထားလုပ်ဆောင်သွားမည်"** ဟူသည့်အချက်သည် တပ်မတော်အနေဖြင့် အမျိုးသားနိုင်ငံရေးနှင့် ပတ်သက်လာပါက ငြိမ်းချမ်းရေးကို မည်မျှအလေးထားသည်ကို ဖော်ပြနေခြင်းပင်ဖြစ်ကြောင်း။

မှတ်တမ်းတင်ဂုဏ်ပြု

အများသူငါ လုပ်ဆောင်နိုင်ရန်ခဲယဉ်းသည့် တာဝန်များကို စွန့်လွှတ်စွန့်စားမှုအပြည့်ဖြင့် ကျေကျေပွန်ပွန် ထမ်းဆောင်ခဲ့သူများအတွက် တပ်မတော်စွမ်းရည်သတ္တိဆိုင်ရာ ဂုဏ်ထူးဆောင်တံဆိပ်နှင့် လက်မှတ်များ ချီးမြှင့်အပ်နှင်းခြင်း အခမ်းအနားကို မင်္ဂလာတရားတော်နှင့်အညီ နှစ်စဉ်နှစ်တိုင်း လွတ်လပ်ရေးနေ့အခါသမယတွင် ကျင်းပပြုလုပ်ပေးလျက်ရှိကြောင်း၊ တိုင်းပြည်နှင့် လူမျိုးအတွက် အခက်အခဲကိုအမှုမထားဘဲ အသက်စွန့်လွှတ်မှု၊ ကြံ့ခိုင်သည့်စိတ်ဓာတ်၊ ပြောင်မြောက်သည့် သူရသတ္တိများဖြင့် ရဲရဲဝံ့ဝံ့ တိုက်ပွဲဝင်ဆောင်ရွက်မှု၊ စွန့်လွှတ်စွန့်စားသည့်စိတ်ဓာတ်၊ ခိုင်မာသည့် သန္နိဋ္ဌာန် စိတ်ဓာတ်များဖြင့် တာဝန်ထမ်းဆောင်မှုတို့အတွက် အထူးပင်ဂုဏ်ယူမိသကဲ့သို့ ဆုတံဆိပ်များ ချီးမြှင့်ခြင်းမခံရသော်လည်း တက်ညီလက်ညီ စွမ်းဆောင်ခဲ့ကြသူများအားလုံးကို မှတ်တမ်းတင်ဂုဏ်ပြုပါကြောင်းဖြင့် ပြောကြားလိုကြောင်း။

ချီးမြှင့်အပ်နှင်း

ယနေ့နံနက်ပိုင်းတွင် နိုင်ငံတော်စီမံအုပ်ချုပ်ရေးကောင်စီရုံး၌ ပြုလုပ်ခဲ့သည့် အခမ်းအနား၌ သရေစည်သူဘွဲ့ရရှိသူတစ်ဦး၊ စည်သူဘွဲ့ရရှိသူ ၁၀ ဦး၊ သူရဘွဲ့ရရှိသူတစ်ဦး၊ ဇေယျကျော်ထင်ဘွဲ့ရရှိသူ ၁၇ ဦးတို့ကို ချီးမြှင့်ပေးခဲ့ပြီးဖြစ်ကြောင်း၊ ယခုအခမ်းအနားတွင် သူရဲကောင်းမှတ်တမ်းဝင်တံဆိပ်ရရှိသူခြောက်ဦး၊ သိပ္ပံပညာထူးချွန်တံဆိပ်(ပထမဆင့်)ရရှိသူရှစ်ဦး၊ တပ်မတော်ကာကွယ်ရေးဦးစီးချုပ်၏ သူရဲကောင်းလက်မှတ်ရရှိသူ နှစ်ဦး၊ တပ်မတော်ကာကွယ်ရေးဦးစီးချုပ်၏ ဂုဏ်ထူးဆောင်လက်မှတ်ရရှိသူနှစ်ဦး စုစုပေါင်း ၁၈ ဦးတို့ကို ချီးမြှင့်ပေးသွားမည်ဖြစ်ပြီး တပ်မတော်ကာကွယ်ရေးဦးစီးချုပ်၏ သူရဲကောင်းလက်မှတ်ရရှိသူ ၄၀ နှင့် တပ်မတော်ကာကွယ်ရေးဦးစီးချုပ်၏ ဂုဏ်ထူးဆောင်လက်မှတ်ရရှိသူ ၈၂ ဦးတို့ကိုလည်း တပ်မတော်ကာကွယ်ရေးဦးစီးချုပ်ကိုယ်စား သက်ဆိုင်ရာ တိုင်းမှူးများက တစ်ချိန်တည်းတစ်ပြိုင်တည်း ချီးမြှင့်အပ်နှင်းသွားမည်ဖြစ်ကြောင်း။ စာမျက်နှာ ၉ သို့ ❍

❖ အာဇာနည်မျိုး သေရိုးမရှိ

❖ ရဲသော်မသေ သေသော်ငရဲမလား

❖ တစ်နိုင်ငံလုံး ထာဝရငြိမ်းချမ်းရေးရရှိရေးအတွက် တစ်နိုင်ငံလုံး ပစ်ခတ်တိုက်ခိုက်မှုရပ်စဲရေး သဘောတူစာချုပ် (NCA)ပါ သဘောတူညီချက်များအတိုင်း ဖြစ်နိုင်သမျှ အလေးထားလုပ်ဆောင်သွားမည်

❖ ရဲရေးရောက်သော်၊ ရှံ့ကြောက်မဲ့တွန်၊ နိုင်ငံ့ဝန်၌၊ ကုမ္ဘာန်ယက္ခ၊ နာဂခြင်္သေ့၊ ရင်ဆိုင်တွေ့လည်း၊ ခွာ၍မတွန့်၊ အသက်စွန့်လော့

နိုင်ငံတော်စီမံအုပ်ချုပ်ရေးကောင်စီဥက္ကဋ္ဌ၊ တပ်မတော်ကာကွယ်ရေးဦးစီးချုပ် ဗိုလ်ချုပ်မှူးကြီး မဟာသရေစည်သူ မင်းအောင်လှိုင်နှင့် အဖွဲ့ဝင်များ တပ်မတော်စွမ်းရည်သတ္တိနှင့် စွမ်းဆောင်မှုဆိုင်ရာ ဂုဏ်ထူးဆောင်တံဆိပ်နှင့် လက်မှတ်များ ချီးမြှင့်ခံရသူများကို လက်ဖက်ရည်ဝိုင်းဖြင့် တည်ခင်းဧည့်ခံစဉ်။

❍ စာမျက်နှာ ၈ မှ

မျိုးဆက်သစ်များအနေဖြင့် ရှင်မဟာရဋ္ဌသာရ၏ ဂမ္ဘီသာရပျို့လာ **“ရဲရေးရောက်သော်၊ ရွံ့ကြောက်မဲ့တွန်၊ နိုင်ငံ့ဝန်၌၊ ကုဋ္ဌာန်ယက္ခ၊ နာဂခြသေ့်၊ ရင်ဆိုင်တွေ့လည်း၊ ခွာ၍မတွန့်၊ အသက်စွန့်လော့”** ဟူသည့် စိတ်များဖြင့် အသက်ခန္ဓာနှင်းအပ်ကာ ရည်မှန်းချက်တာဝန်များကို မတွန့်မဆုတ် ကျေပွန်အောင် ထမ်းဆောင်ခဲ့ကြသည့် ရဲဘော်ရဲဘက်များ၏ ယုံကြည်ချက် ခံယူချက်ကောင်းများကို အားကျအတုယူကာ နိုင်ငံတော်က အားကိုးရပြီး ပြည်သူလူထုကလေးစားအားထားရသည့် မျိုးချစ်တပ်မတော်သားကောင်းဇာနည်များဖြစ်အောင် ကြိုးပမ်းဆောင်ရွက်သွားကြရန် မှာကြားလိုကြောင်း ပြောကြားသည်။

ပေးအပ်ချီးမြှင့်

ယင်းနောက် နိုင်ငံတော်စီမံအုပ်ချုပ်ရေးကောင်စီဥက္ကဋ္ဌ၊ တပ်မတော်ကာကွယ်ရေးဦးစီးချုပ် ဗိုလ်ချုပ်မှူးကြီး မဟာသရေစည်သူ မင်းအောင်လှိုင်က သူရဲကောင်းမှတ်တမ်းဝင်တံဆိပ်ရရှိသူ ဗိုလ်မှူးတစ်ဦး၊ ဗိုလ်ကြီးတစ်ဦး၊ တပ်ကြပ်ကြီးနှစ်ဦး၊ ဒုတိယတပ်ကြပ်နှစ်ဦးတို့ကို လည်းကောင်း၊ သိပ္ပံပညာထူးချွန်တံဆိပ်(ပထမအဆင့်) ရရှိသူ ဒုတိယဗိုလ်မှူးကြီးခြောက်ဦး၊ ဗိုလ်မှူးနှစ်ဦးတို့ကို လည်းကောင်း၊ တပ်မတော်ကာကွယ်ရေး ဦးစီးချုပ်၏ သူရဲကောင်းလက်မှတ်ရရှိသူ ဒုတိယဗိုလ်မှူးကြီး တစ်ဦး၊ ဗိုလ်မှူးတစ်ဦးတို့ကို လည်းကောင်း၊ တပ်မတော်ကာကွယ်ရေးဦးစီးချုပ်၏ ဂုဏ်ထူးဆောင်လက်မှတ်ရရှိသူ ဗိုလ်မှူးကြီးတစ်ဦး၊ ဗိုလ်ကြီးတစ်ဦးတို့ကိုလည်းကောင်း ဆုတံဆိပ်နှင့် လက်မှတ်များ အသီးသီးပေးအပ်ချီးမြှင့်သည်။

စုပေါင်းမှတ်တမ်းတင်ဓာတ်ပုံရိုက်

ထို့နောက် နိုင်ငံတော်စီမံအုပ်ချုပ်ရေးကောင်စီဥက္ကဋ္ဌ၊ တပ်မတော်ကာကွယ်ရေးဦးစီးချုပ်နှင့် အဖွဲ့ဝင်များသည် တပ်မတော်စွမ်းရည်သတ္တိနှင့် စွမ်းဆောင်မှုဆိုင်ရာ ဂုဏ်ထူးဆောင်တံဆိပ်နှင့် လက်မှတ်များရရှိခဲ့သည့် အရာရှိ၊ စစ်သည်များ၊ အမွေခံများနှင့်အတူ စုပေါင်းမှတ်တမ်းတင်ဓာတ်ပုံရိုက်ကြသည်။

ယင်းနောက် နိုင်ငံတော်စီမံအုပ်ချုပ်ရေးကောင်စီဥက္ကဋ္ဌ၊ တပ်မတော်ကာကွယ်ရေးဦးစီးချုပ်နှင့် အဖွဲ့ဝင်များသည် တပ်မတော်စွမ်းရည်သတ္တိနှင့် စွမ်းဆောင်မှုဆိုင်ရာ ဂုဏ်ထူးဆောင်တံဆိပ်နှင့် လက်မှတ်များ ချီးမြှင့်ခံရသူများကို လက်ဖက်ရည်ဝိုင်းဖြင့် တည်ခင်းဧည့်ခံခဲ့ပြီး မြဝတီတေးဂီတအဖွဲ့က တေးသီချင်း၊ အက၊ အလှများဖြင့် ဖျော်ဖြေကြသည်။

အခမ်းအနားအပြီးတွင် နိုင်ငံတော်စီမံအုပ်ချုပ်ရေးကောင်စီဥက္ကဋ္ဌ၊ တပ်မတော်ကာကွယ်ရေးဦးစီးချုပ်နှင့် အဖွဲ့ဝင်များသည် တပ်မတော်စွမ်းရည်သတ္တိနှင့် စွမ်းဆောင်မှုဆိုင်ရာ ဂုဏ်ထူးဆောင်တံဆိပ်နှင့် လက်မှတ်များ ချီးမြှင့်ခံရသူများကို ရင်းရင်းနှီးနှီးနှုတ်ဆက်သည်။

နိုင်ငံတော်စီမံအုပ်ချုပ်ရေးကောင်စီဥက္ကဋ္ဌ၊ တပ်မတော်ကာကွယ်ရေးဦးစီးချုပ် ဗိုလ်ချုပ်မှူးကြီး မဟာသရေစည်သူ မင်းအောင်လှိုင်နှင့် အဖွဲ့ဝင်များ တပ်မတော်စွမ်းရည်သတ္တိနှင့် စွမ်းဆောင်မှုဆိုင်ရာ ဂုဏ်ထူးဆောင်တံဆိပ်နှင့် လက်မှတ်များ ချီးမြှင့်ခံရသူများကို ရင်းရင်းနှီးနှီးနှုတ်ဆက်စဉ်။

တပ်မတော်တွင် စွမ်းရည်သတ္တိဆိုင်ရာ ဂုဏ်ထူးဆောင်တံဆိပ်နှင့် လက်မှတ်ရရှိသူများအနေဖြင့် ၂၀၂၁ ခုနှစ် ဇန်နဝါရီလအထိ အောင်ဆန်းသူရိယဘွဲ့ရရှိသူ ခြောက်ဦး၊ သီဟသူရဘွဲ့ရရှိသူ ၅၀၊ သူရဘွဲ့ရရှိသူ ၅၄၆ ဦး၊ သီဟဗလတံဆိပ်ရရှိသူ ခြောက်ဦး၊ သူရဲကောင်းမှတ်တမ်းဝင်ရရှိသူ ၁၈၆၀၊ သူရဲကောင်းမှတ်တမ်းဝင်တံဆိပ်ရရှိသူ ၂၀၁၈ ဦး၊ စစ်သေနာပတိချုပ်၏ သူရဲကောင်းလက်မှတ်ရရှိသူ ၃၃၉ ဦး၊ တပ်မတော်ကာကွယ်ရေးဦးစီးချုပ်၏ သူရဲကောင်းလက်မှတ်ရရှိသူ ၂၉၈၇ ဦး၊ စစ်သေနာပတိချုပ်၏ ဂုဏ်ထူးဆောင်လက်မှတ်ရရှိသူ ကိုးဦး၊ တပ်မတော်ကာကွယ်ရေးဦးစီးချုပ်၏ ဂုဏ်ထူးဆောင်လက်မှတ်ရရှိသူ ၁၉၀၁ ဦး ရှိပြီဖြစ်ကြောင်း သိရသည်။ **သတင်းစဉ်**

ထားဝယ်မြို့၌ (၇၄) နှစ်မြောက် လွတ်လပ်ရေးနေ့ နိုင်ငံတော်အလံတင်အခမ်းအနား ကျင်းပ

ထားဝယ် ဇန်နဝါရီ ၄

(၇၄)နှစ်မြောက် လွတ်လပ်ရေးနေ့ နိုင်ငံတော်အလံတင်အခမ်းအနားနှင့် နိုင်ငံတော်အလံအလေးပြုပွဲအခမ်းအနားကို ယနေ့နံနက်အစောပိုင်းက တနင်္သာရီတိုင်းဒေသကြီး ထားဝယ်မြို့ ရွှေဝယ်သီရိ အားကစားကွင်း၌ ကျင်းပသည်။

နံနက် ၄ နာရီ မိနစ် ၂၀ တွင် (၇၄)နှစ်မြောက် လွတ်လပ်ရေးနေ့နိုင်ငံတော်အလံတင်အခမ်းအနားကိုကျင်းပရာ အလံတင်တပ်စုက ဦးဆောင်၍ တိုင်းဒေသကြီး လုံခြုံရေးနှင့် နယ်စပ်ရေးရာဝန်ကြီး ဗိုလ်မှူးကြီး သိန်းလင်းက နိုင်ငံတော်အလံအား တိုင်ထိပ်သို့ လွှင့်တင်ခဲ့ကြပြီး တက်ရောက်လာသော ဧည့်သည်တော်များက နိုင်ငံတော်အလံကို အလေးပြုကြသည်။

တိုင်းဒေသကြီးဝန်ကြီးချုပ် ဦးမြတ်ကိုက အလေးပြုခံစင်မြင့်တွင် နေရာယူပြီး ဂုဏ်ပြုတပ်ဖွဲ့၏ အလေးပြုခြင်းကိုခံယူကာ တက်ရောက်လာသော ဧည့်သည်တော်များနှင့်အတူ ပြည်ထောင်စုသမ္မတမြန်မာနိုင်ငံတော်အလံကို အလေးပြုကြပြီး ဂုဏ်ပြုတပ်ဖွဲ့တီးဝိုင်းက နိုင်ငံတော်သီချင်းကို တီးမှုတ်၍ ကျဆုံးလေပြီးသောအာဇာနည်ခေါင်းဆောင်ကြီးများအား အလေးပြုကြသည်။

ယင်းနောက် နိုင်ငံတော်စီမံအုပ်ချုပ်ရေးကောင်စီဥက္ကဋ္ဌ၊ နိုင်ငံတော်ဝန်ကြီးချုပ် ဗိုလ်ချုပ်မှူးကြီး မင်းအောင်လှိုင်ထံမှ (၇၄)နှစ်မြောက် လွတ်လပ်ရေးနေ့အခမ်းအနားသို့ ပေးပို့သည့်သဝဏ်လွှာကို တိုင်းဒေသကြီးဝန်ကြီးချုပ်က ဖတ်ကြားခဲ့ကြောင်း သိရသည်။ **တိုင်းဒေသကြီး(ပြန်/ဆက်)**

❍ ကျောဖုံးမှ

(၂) စစ်မှန်ပြီး စည်းကမ်းပြည့်ဝသည့် ဒီမိုကရေစီစနစ်ကို စောင့်ရှောက်ဖော်ဆောင်၍ ကောင်းမွန်သန့်ရှင်းသော အစိုးရတစ်ရပ်နှင့် အုပ်ချုပ်မှုပုံစံ ပေါ်ထွန်းလာစေရေး။ (၃)နိုင်ငံတော်ဖွံ့ဖြိုးတိုးတက်ရေးအတွက် စစ်မှန်သော ပြည်ထောင်စုစိတ်ဓာတ်ကို အခြေခံ၍ တိုင်းရင်းသားအားလုံး စည်းလုံးချစ်ခင်စွာ ပူးပေါင်းဆောင်ရွက်ရေး။ (၄) ပြည်သူတစ်ရပ်လုံး လိုလားတောင့်တနေသည့် ထာဝရငြိမ်းချမ်းရေး ရရှိရန်အတွက် ကြိုးပမ်းဖော်ဆောင်ရေးဟူသည့် (၇၄)နှစ်မြောက် လွတ်လပ်ရေးနေ့ အမျိုးသားရေး ဦးတည်ချက်များနှင့်အညီ အနှစ်သာရ ပြည့်ဝစွာ ကျင်းပခြင်းဖြစ်သည်။

နိုင်ငံတော်အလံ လွှင့်တင်

ရှေးဦးစွာ နံနက် ၄ နာရီ မိနစ် ၂၀ တွင် ၂၀၂၂ ခုနှစ် (၇၄)နှစ်မြောက် လွတ်လပ်ရေးနေ့ နိုင်ငံတော်အလံတင် အခမ်းအနားကို ကျင်းပရာ အလံတင်တပ်စုက တိုင်းရင်းသား၊ တိုင်းရင်းသူများ ခြံရံ၍ နိုင်ငံတော်အလံကို လွှင့်တင်သည်။

ထို့နောက် နံနက် ၆ နာရီတွင် ပြည်ထောင်စုဝန်ကြီးများ၊ ပြည်ထောင်စု စာရင်းစစ်ချုပ်၊ နေပြည်တော်ကောင်စီဥက္ကဋ္ဌ၊ မြန်မာနိုင်ငံတော်ဗဟိုဘဏ်ဥက္ကဋ္ဌ၊ မြန်မာနိုင်ငံအမျိုးသားလူ့အခွင့်အရေး ကော်မရှင်ဥက္ကဋ္ဌ၊ တပ်မတော် အရာရှိကြီးများ၊ ပြည်ထောင်စု တရားလွှတ်တော်ချုပ် တရားသူကြီးများ၊ နိုင်ငံတော်ဖွဲ့စည်းပုံအခြေခံ ဥပဒေဆိုင်ရာခုံရုံး အဖွဲ့ဝင်များ၊ ပြည်ထောင်စု ရွေးကောက်ပွဲ ကော်မရှင် အဖွဲ့ဝင်များ၊ နေပြည်တော် တိုင်းစစ်ဌာနချုပ် တိုင်းမှူး၊ ဒုတိယဝန်ကြီးများ၊ ပြည်ထောင်စု ရာထူးဝန်အဖွဲ့ အဖွဲ့ဝင်များ၊ မြန်မာနိုင်ငံတော်ဗဟိုဘဏ် ဒုတိယဥက္ကဋ္ဌ၊ နေပြည်တော် ကောင်စီဝင်များ၊ နေပြည်တော်စည်ပင်သာယာရေး ကော်မတီ ဒုတိယမြို့တော်ဝန်၊ အဂတိလိုက်စားမှုတိုက်ဖျက်ရေး ကော်မရှင်အဖွဲ့ဝင်များ၊ ဌာနဆိုင်ရာ အကြီးအကဲများနှင့် ဝန်ထမ်းများ၊ တိုင်းရင်းသား၊ တိုင်းရင်းသူများသည် နိုင်ငံတော်အလံ အလေးပြုပွဲ အခမ်းအနားကျင်းပမည့် မြို့တော်ခန်းမရှေ့ရင်ပြင်သို့ ဝင်ရောက်နေရာယူကြသည်။

နေပြည်တော် မြို့တော်ခန်းမရှေ့ရင်ပြင်၌ (၇၄)နှစ်မြောက် လွတ်လပ်ရေးနေ့ နိုင်ငံတော်အလံတင်အခမ်းအနား ကျင်းပစဉ်။

ယင်းနောက် နံနက် ၇ နာရီတွင် ၂၀၂၂ ခုနှစ် (၇၄)နှစ်မြောက် လွတ်လပ်ရေးနေ့ နိုင်ငံတော် အလံအလေးပြုပွဲ အခမ်းအနားကို ကျင်းပရာ တပ်မတော် (ကြည်း၊ ရေ၊ လေ) ဂုဏ်ပြုတပ်ဖွဲ့က မြို့တော်ခန်းမရှေ့ ရင်ပြင်သို့ ချီတက်နေရာယူကြသည်။

ထို့နောက် (၇၄) နှစ်မြောက် လွတ်လပ်ရေးနေ့ ကျင်းပရေး ဗဟိုကော်မတီ ဥက္ကဋ္ဌ၊ နိုင်ငံတော် စီမံအုပ်ချုပ်ရေးကောင်စီ ဒုတိယ ဥက္ကဋ္ဌ၊ ဒုတိယဝန်ကြီးချုပ် ဒုတိယဗိုလ်ချုပ်မှူးကြီး စိုးဝင်းက အလေးပြုခံစင်မြင့်သို့ ရောက်ရှိပြီး ဂုဏ်ပြုတပ်ဖွဲ့၏ အလေးပြုခြင်းကို ခံယူသည်။

အလေးပြု

ယင်းနောက် နိုင်ငံတော်စီမံအုပ်ချုပ်ရေးကောင်စီ ဒုတိယဥက္ကဋ္ဌ၊ ဒုတိယဝန်ကြီးချုပ်နှင့် (၇၄)နှစ်မြောက် လွတ်လပ်ရေးနေ့ အခမ်းအနားသို့ တက်ရောက်လာကြသူများသည် ဂုဏ်ပြုတပ်ဖွဲ့နှင့်အတူ ပြည်ထောင်စုသမ္မတမြန်မာနိုင်ငံတော်အလံကို အလေးပြုကြသည်။

ဆက်လက်၍ ဂုဏ်ပြုတပ်ဖွဲ့က ကျဆုံးလေပြီးသော ခေါင်းဆောင်ကြီးများနှင့် တပ်မတော်သားများအား အလေးပြု၍ သစ္စာလေးချက်ကို သံပြိုင်ရွတ်ဆိုကြသည်။

ယင်းနောက် နိုင်ငံတော်စီမံအုပ်ချုပ်ရေးကောင်စီ ဒုတိယဥက္ကဋ္ဌ၊ ဒုတိယဝန်ကြီးချုပ် ဒုတိယဗိုလ်ချုပ်မှူးကြီး စိုးဝင်းက နိုင်ငံတော်စီမံအုပ်ချုပ်ရေးကောင်စီဥက္ကဋ္ဌ၊ နိုင်ငံတော်ဝန်ကြီးချုပ် ဗိုလ်ချုပ်မှူးကြီး မင်းအောင်လှိုင်ထံမှ (၇၄)နှစ်မြောက် လွတ်လပ်ရေးနေ့ အခမ်းအနားသို့ ပေးပို့သည့် သဝဏ်လွှာကို ဖတ်ကြားသည်။

ထို့နောက် နိုင်ငံတော်စီမံအုပ်ချုပ်ရေးကောင်စီ ဒုတိယဥက္ကဋ္ဌ၊ ဒုတိယဝန်ကြီးချုပ်သည် ဂုဏ်ပြုတပ်ဖွဲ့၏ အလေးပြုခြင်းကို ခံယူပြီး အခမ်းအနားကို ရုပ်သိမ်းခဲ့သည်။

သတင်းစဉ်

နေပြည်တော် မြို့တော်ခန်းမရှေ့ရင်ပြင်၌ (၇၄)နှစ်မြောက် လွတ်လပ်ရေးနေ့ နိုင်ငံတော်အလံအလေးပြုပွဲအခမ်းအနား ကျင်းပစဉ်။

ကသာမြို့၌ (၇၄)နှစ်မြောက် လွတ်လပ်ရေးနေ့ အလံတင်ခြင်းနှင့် သဝဏ်လွှာဖတ်ကြားခြင်း အခမ်းအနားကျင်းပ

ကသာ ဇန်နဝါရီ ၄

စစ်ကိုင်းတိုင်းဒေသကြီး ကသာမြို့ ခရိုင်အုပ်ချုပ်ရေးဦးစီးဌာနရုံးဝန်းတွင် (၇၄)နှစ်မြောက် လွတ်လပ်ရေးနေ့ အလံတင်ခြင်းအခမ်းအနားကို ယနေ့နံနက် ၄ နာရီ မိနစ် ၂၀ တွင် လည်းကောင်း၊ နိုင်ငံတော်စီမံအုပ်ချုပ်ရေးကောင်စီဥက္ကဋ္ဌ၊ နိုင်ငံတော်ဝန်ကြီးချုပ် ဗိုလ်ချုပ်မှူးကြီး မင်းအောင်လှိုင်ထံမှ ပေးပို့သော သဝဏ်လွှာအား ဖတ်ကြားခြင်းအခမ်းအနားကို ယနေ့နံနက် ၇ နာရီတွင် လည်းကောင်း ကျင်းပခဲ့ကြောင်း သိရသည်။

အခမ်းအနားတွင် သဝဏ်လွှာအား ခရိုင်စီမံအုပ်ချုပ်ရေးအဖွဲ့ ဥက္ကဋ္ဌ၊ ခရိုင်အုပ်ချုပ်ရေးမှူး ဦးထွန်းကျော်ကျော်က ဖတ်ကြားပြီး အခမ်းအနားသို့ ခရိုင်အဆင့်/မြို့နယ်အဆင့် ဌာနဆိုင်ရာများ၊ လူမှုရေးအသင်းအဖွဲ့များ၊ ရပ်ကွက်အုပ်ချုပ်ရေးမှူးများ၊ စစ်မှုထမ်းဟောင်းများ စုစုပေါင်း ၁၀၀ တက်ရောက်ခဲ့သည်။

ဆက်လက်၍ ကသာမြို့ မီတာ ၄၀၀ အားကစားကွင်းအတွင်း လွတ်လပ်ရေးနေ့ အထိမ်းအမှတ် အားကစားပြိုင်ပွဲများ ယှဉ်ပြိုင်နေမှုကို ကြည့်ရှုအားပေးကြပြီး ဆုရရှိသူများအား တာဝန်ရှိသူများက ဆုများ ချီးမြှင့်ခဲ့ကြောင်း သိရသည်။

အေးမြသက်ထား

❒

သာသနာတော်ဆိုင်ရာ ဘွဲ့တံဆိပ်တော်များ ဆက်ကပ်လှူဒါန်း

ပြည်ထောင်စုသမ္မတမြန်မာနိုင်ငံတော်
နိုင်ငံတော်စီမံအုပ်ချုပ်ရေးကောင်စီ

အမိန့်ကြော်ငြာစာအမှတ် ၁ / ၂၀၂၂

၁၃၈၃ ခုနှစ်၊ ပြာသိုလဆန်း ၃ ရက်

(၂၀၂၂ ခုနှစ်၊ ဇန်နဝါရီလ ၄ ရက်)

နိုင်ငံတော်စီမံအုပ်ချုပ်ရေးကောင်စီဥက္ကဋ္ဌက အောက်ဖော်ပြပါ ဆရာတော်ကြီးများ၊ ဂန္ထဓုရပရိယတ္တိဝန်ဆောင် စာချဆရာတော်များ၊ ဝိပဿနာဓုရပဋိပတ္တိဝန်ဆောင် ကမ္မဋ္ဌာန်းနည်းပြ ဆရာတော်များ၊ နယ်လှည့်ဓမ္မကထိကနှင့် ပြည်တွင်း၊ ပြည်ပသာသနာပြုပုဂ္ဂိုလ်များ၊ ဗုဒ္ဓသာသနာတော်ကို ပစ္စည်းလေးပါးတို့ဖြင့် ထူးခြားစွာထောက်ပံ့လှူဒါန်းနေကြသည့် ပုဂ္ဂိုလ်များအား သာသနာတော်ဆိုင်ရာ ဘွဲ့တံဆိပ်တော်များကို ဆက်ကပ်လှူဒါန်းအပ်နှင်းလိုက်ပါသည်-

(ယမန်နေ့မှအဆက်)

မဟာသဒ္ဓမ္မဇောတိကဓဇဘွဲ့တံဆိပ်တော်

၄၄။ ဘဒ္ဒန္တကုလန္ဒကသာရ၊ ထေရဝါဒဗုဒ္ဓသာသနာပြုကျောင်း၊ ကာဟန့်ကျေးရွာ၊ ဖယ်ခုံမြို့နယ်၊ ရှမ်းပြည်နယ်
၄၅။ ဘဒ္ဒန္တဉာဏိက၊ ထေရဝါဒဗုဒ္ဓသာသနာပြုဗဟိုကျောင်း၊ ဉာဏသိပ္ပံရပ်ကွက်၊ ကွမ်းလုံမြို့၊ ရှမ်းပြည်နယ်
၄၆။ ဘဒ္ဒန္တပညာသိရီ၊ ကောင်းမှုဆဲင်ပတ္တမြားစေတီကုန်းကျောင်းတိုက်၊ ဇယန်းကြီးကျေးရွာ၊ နမ့်ဆန်မြို့နယ်၊ ပလောင်ကိုယ်ပိုင်အုပ်ချုပ်ခွင့်ရဒေသ၊ ရှမ်းပြည်နယ်
၄၇။ ဘဒ္ဒန္တသုဇာတ၊ ထေရဝါဒဗုဒ္ဓသာသနာပြုကျောင်း၊ ကောင်းခါးမြို့သစ်၊ ကွတ်ခိုင်မြို့နယ်၊ ရှမ်းပြည်နယ်
၄၈။ ဘဒ္ဒန္တဝိလာသ၊ ရတနာ့ဂုဏ်ရည်(မယ်ဟန်)ကျောင်းတိုက်၊ မယ်ဟန်ကျေးရွာ၊ လားရှိုးမြို့နယ်၊ ရှမ်းပြည်နယ်
၄၉။ ဘဒ္ဒန္တဆန္ဒရာဇာဘိဝံသ၊ ဓမ္မဝိဓူ(အုပ်ဖို)ဘုန်းတော်ကြီးသင်ပညာရေးမူလတန်းလွန်ကျောင်း၊ ရတနာသီရိရပ်ကွက်၊ တောင်ကြီးမြို့၊ ရှမ်းပြည်နယ်
၅၀။ ဘဒ္ဒန္တကုလန္ဒက၊ ထေရဝါဒဗုဒ္ဓသာသနာပြု ဗဟိုဘုန်းတော်ကြီးသင်ပညာရေးမူလတန်းလွန်ကျောင်း၊ ကျဒယ်ရပ်ကွက်၊ မိုင်းဆတ်မြို့၊ ရှမ်းပြည်နယ်
၅၁။ ဘဒ္ဒန္တဝါယမ၊ ရွှေညောင်ပင်ကျောင်းတိုက်၊ ရွှေတောင်စုရပ်ကွက်၊ ကြံခင်းမြို့၊ ဧရာဝတီတိုင်းဒေသကြီး
၅၂။ ဘဒ္ဒန္တကုလန္ဒက၊ မဟာမုနိဘုရားကြီးကျောင်းတိုက်၊ တယ်ပင်ဆိပ်ကျေးရွာ၊ အမာမြို့၊ ဖျာပုံမြို့နယ်၊ ဧရာဝတီတိုင်းဒေသကြီး

ပြည်ပဘွဲ့ခံဆရာတော်ကြီးများ

၅၃။ Most Ven. Athipatay Maytryjit, Saphanthongneua Temple, Sisattanak District, Vientiane Capital, လာအိုနိုင်ငံ
၅၄။ Bhiskhu Nigrodha (ဘဒ္ဒန္တနိဂြောဓ)၊ Vishwa Shanti Vihar, Meen Bhawan, Kathmandu–34, နီပေါနိုင်ငံ
၅၅။ ဘဒ္ဒန္တပရမာနန္ဒ၊ ပညာပါရမီစာကြည့်တိုက်ကျောင်း၊ အမှတ် (၁၇၈၉)၊ ဆူကူဝိတ် (၆၆/၁) လမ်း၊ ဖက်ခနုံမြို့နယ်၊ ဘန်ကောက်မြို့၊ ထိုင်းနိုင်ငံ

သီလရှင်ဆရာကြီးများ

၅၆။ ဒေါ်သုတဝတီ၊ ချမ်းမြေ့မဥ္ဇူရီသီလရှင်သင်ပညာရေးမူလတန်းလွန်ကျောင်း၊ (၃)မိုင်၊ ရွှေပြည်သာရပ်ကွက်၊ ဖန်းမော်မြို့၊ ကချင်ပြည်နယ်
၅၇။ ဒေါ်ဇေယျာသိင်္ဂီ၊ ပုဏ္ဏမိဂုဏ်ဝေပရဟိတသီလရှင်သင်ပညာရေးကျောင်း၊ အမှတ်(၇)ရပ်ကွက်၊ လယ်ဝေးမြို့နယ်၊ နေပြည်တော်
၅၈။ ဒေါ်ကုမာစာရီ၊ သာသနာ့ဂုဏ်ရည် သီလရှင်သင်ပညာရေးကျောင်း၊ နန္ဒင်းကုန်းရပ်ကွက်၊ သဃာ်န်းကျွန်းမြို့နယ်၊ ရန်ကုန်တိုင်းဒေသကြီး
၅၉။ ဒေါ်ဉာဏစာရီ၊ ကဝိမဥ္ဇူသီလရှင်သင်ပညာရေးကျောင်း၊ အမှတ် (၁၁) ရပ်ကွက်၊ လှိုင်သာယာမြို့နယ်၊ ရန်ကုန်တိုင်းဒေသကြီး
၆၀။ ဒေါ်စရဏသိင်္ဂီ၊ ဓမ္မသုခသီလရှင်စာသင်တိုက်၊ မြန်မာရပ်ကွက်၊ သီပေါမြို့၊ ရှမ်းပြည်နယ်
၆၁။ ဒေါ်ဂုဏဝတီ၊ ရွှေမောင်းသာသနဝေပုလ္လသီလရှင်သင်ပညာရေးမူလတန်းလွန်ကျောင်း၊ စံဖိတ်ကွက်သစ်၊ သီပေါမြို့၊ ရှမ်းပြည်နယ်

လူပုဂ္ဂိုလ်များ

၆၂။ ဦးစင်ရော်မောင်မောင်(ခ)ဦးလင်းအောင်၊ အမှတ်(၁၄၇)၊ နှင်းဆီနက်လမ်း၊ အမှတ် (၃၀) ရပ်ကွက်၊ သဃာ်န်းကျွန်းမြို့နယ်၊ ရန်ကုန်တိုင်းဒေသကြီး
၆၃။ ဦးကံဝင်း (ခ) ဦးကံဝင်းဟိဏ်း၊ သီရိမင်္ဂလာလမ်း၊ ရန်ကင်းလမ်းသွယ်၊ နယ်မြေ(၆)၊ ရပ်ကွက် (၇)၊ လားရှိုးမြို့၊ ရှမ်းပြည်နယ်

ပြည်ပဘွဲ့ခံလူပုဂ္ဂိုလ်

၆၄။ Agga Maha Upasika Buddhasasanupatham SOK IM, No.55, 315 Street, Village 7, Sangkat Boeng Kak, Khan Tuol Kork, Phnom Penh City, ကမ္ဘောဒီးယားနိုင်ငံ

သဒ္ဓမ္မဇောတိကဓဇဘွဲ့တံဆိပ်တော်

၁။ ဘဒ္ဒန္တဥတ္တမသိရီ၊ အောင်ဇေရန်အောင်ကျောင်းတိုက်၊ ပမ္မတီးရပ်ကွက်၊ မြစ်ကြီးနားမြို့၊ ကချင်ပြည်နယ်
၂။ ဘဒ္ဒန္တစန္ဒနာလင်္ကာရ၊ ထေရဝါဒဗုဒ္ဓသာသနာပြုဗဟိုကျောင်း၊ မုန်ဒိန်ရပ်ကွက်၊ တနိုင်းမြို့၊ ကချင်ပြည်နယ်
၃။ ဘဒ္ဒန္တပုညသေဋ္ဌ၊ ထေရဝါဒဗုဒ္ဓသာသနာပြုကျောင်း၊ မန်ခွက်ကျေးရွာ၊ မချမ်းဘောမြို့နယ်၊ ကချင်ပြည်နယ်
၄။ ဘဒ္ဒန္တပညာဇောတ၊ ထေရဝါဒဗုဒ္ဓသာသနာပြုကျောင်း၊ နွားလဝိုးကျေးရွာ၊ လွိုင်ကော်မြို့နယ်၊ ကယားပြည်နယ်
၅။ ဘဒ္ဒန္တပညာနန္ဒ၊ ထေရဝါဒဗုဒ္ဓသာသနာပြုဗဟိုကျောင်း၊ ဒေါတမရပ်ကွက်၊ လွိုင်ကော်မြို့၊ ကယားပြည်နယ်
၆။ ဘဒ္ဒန္တစန္ဒာသိရီ၊ ထေရဝါဒဗုဒ္ဓသာသနာပြုကျောင်း၊ ရှမ်းပိုင်းရပ်ကွက်၊ ဘောလခဲမြို့၊ ကယားပြည်နယ်
၇။ ဘဒ္ဒန္တဓမ္မသိရီ၊ မြို့မသာသနာပြုကျောင်းတိုက်၊ အမှတ်(၂)ရပ်ကွက်၊ လှိုင်းဘွဲမြို့၊ ကရင်ပြည်နယ်
၈။ ဘဒ္ဒန္တဇဋိလ၊ ထေရဝါဒဗုဒ္ဓသာသနာပြုကျောင်း၊ တာရွှန်းကျေးရွာ၊ ဖလမ်းမြို့နယ်၊ ချင်းပြည်နယ်
၉။ ဘဒ္ဒန္တလက္ခဏဝံသ၊ ထေရဝါဒဗုဒ္ဓသာသနာပြုကျောင်း၊ ကွန်တိုးကျေးရွာ၊ ကန်ပက်လက်မြို့နယ်၊ ချင်းပြည်နယ်
၁၀။ ဘဒ္ဒန္တအရိယဝံသ၊ ထေရဝါဒဗုဒ္ဓသာသနာပြုကျောင်း၊ ရမ်ပန်းကျေးရွာ၊ မင်းတပ်မြို့နယ်၊ ချင်းပြည်နယ်
၁၁။ ဘဒ္ဒန္တဇာနေယျ၊ ထေရဝါဒဗုဒ္ဓသာသနာပြုကျောင်း၊ ခါးလယ်ကျေးရွာ၊ လဟယ်မြို့နယ်၊ နာဂကိုယ်ပိုင်အုပ်ချုပ်ခွင့်ရဒေသ၊ စစ်ကိုင်းတိုင်းဒေသကြီး
၁၂။ ဘဒ္ဒန္တပညာ၊ ထေရဝါဒဗုဒ္ဓသာသနာပြုကျောင်း၊ ပင်လုံ(ဟတ္ထိ)ကျေးရွာ၊ ခန္တီးမြို့နယ်၊ စစ်ကိုင်းတိုင်းဒေသကြီး
၁၃။ ဘဒ္ဒန္တကေသရ၊ ထေရဝါဒဗုဒ္ဓသာသနာပြုကျောင်း၊ ရန်မျိုးအောင်ကျေးရွာ၊ ကလေးမြို့နယ်၊ စစ်ကိုင်းတိုင်းဒေသကြီး
၁၄။ ဘဒ္ဒန္တပညိသရ၊ ထေရဝါဒဗုဒ္ဓသာသနာပြုကျောင်း၊ ရန်နွေးကျေးရွာ၊ လေရှီးမြို့နယ်၊ နာဂကိုယ်ပိုင်အုပ်ချုပ်ခွင့်ရဒေသ၊ စစ်ကိုင်းတိုင်းဒေသကြီး
၁၅။ ဘဒ္ဒန္တကုလန္ဒသာရ၊ ရွှေတောင်ဦးဘုန်းတော်ကြီးသင်ပညာရေးမူလတန်းလွန်ကျောင်း၊ မလိဝမ်းကျေးရွာ၊ ကော့သောင်းမြို့နယ်၊ တနင်္သာရီတိုင်းဒေသကြီး
၁၆။ ဘဒ္ဒန္တအဂ္ဂဝံသ၊ ဆုထူးပန်တပ်ဦးကျောင်းတိုက်၊ အေးချမ်းမြိုင်(၁) ကျေးရွာ၊ ဘုတ်ပြင်းမြို့နယ်၊ တနင်္သာရီတိုင်းဒေသကြီး
၁၇။ ဘဒ္ဒန္တဝိလာသ၊ ရတနာမှန်ကျောင်းတိုက်၊ ရန်အောင်(၂)ရပ်ကွက်၊ ပျဉ်းမနားမြို့နယ်၊ နေပြည်တော်
၁၈။ ဘဒ္ဒန္တစန္ဒိမာ၊ ပန်းတင်မိုးကုတ်ဝိပဿနာဓမ္မရိပ်သာကျောင်းတိုက်၊ ပန်းတင်ကျေးရွာ၊ လယ်ဝေးမြို့နယ်၊ နေပြည်တော်
၁၉။ ဘဒ္ဒန္တဝါသေဋ္ဌ၊ သာသနပါလဓမ္မရိပ်သာ(မြိတ်)ကျောင်းတိုက်၊ ဉာဏသိဒ္ဓိရပ်ကွက်၊ ဇမ္ဗူသီရိမြို့နယ်၊ နေပြည်တော်
၂၀။ ဘဒ္ဒန္တသောဘဏ၊ မဟာဝိဇ္ဇာဓမ္မရိပ်သာကျောင်းတိုက်၊ ရွာဘဲရပ်ကွက်၊ ပြည်မြို့၊ ပဲခူးတိုင်းဒေသကြီး
၂၁။ ဘဒ္ဒန္တဝေပုလ္လ၊ အောင်ဇောမိပင်ဘုန်းတော်ကြီးသင်ပညာရေးမူလတန်းလွန်ကျောင်း၊ ကံမြင့်ကျေးရွာ၊ ဘုရားကြီးမြို့၊ ပဲခူးမြို့နယ်၊ ပဲခူးတိုင်းဒေသကြီး
၂၂။ ဘဒ္ဒန္တပဏ္ဍိတ၊ ပဏ္ဍိတာရုံဘုန်းတော်ကြီးသင်ပညာရေး မူလတန်းကျောင်း၊ ရိုးကြီးကျေးရွာ၊ မင်းဘူး(စကု)မြို့နယ်၊ မကွေးတိုင်းဒေသကြီး
၂၃။ ဘဒ္ဒန္တဝဏ္ဏိတ၊ ထေရဝါဒဗုဒ္ဓသာသနာပြုကျောင်း၊ ဂုတ်ကြီးကျေးရွာ၊ ငဖဲမြို့နယ်၊ မကွေးတိုင်းဒေသကြီး
၂၄။ ဘဒ္ဒန္တနေမိန္ဒ၊ နေရှင်နယ်ဘုန်းတော်ကြီးသင်ပညာရေးအလယ်တန်းကျောင်း၊ ရှမ်းပွဲကွက်သစ်ရပ်ကွက်၊ မြစ်သားမြို့၊ မန္တလေးတိုင်းဒေသကြီး
၂၅။ ဘဒ္ဒန္တတိဿကုမာရ၊ ဝေဘူလသာသယာကုန်းကျောင်းတိုက်၊ စံပြမင်းလမ်းတောင်ကျေးရွာ၊ ပျော်ဘွယ်မြို့နယ်၊ မန္တလေးတိုင်းဒေသကြီး
၂၆။ ဘဒ္ဒန္တပညာဝံသ၊ ရွှေတောရတောင်ပေါ်တောရကျောင်းတိုက်၊ တောမကျေးရွာ၊ စဉ့်ကိုင်မြို့နယ်၊ မန္တလေးတိုင်းဒေသကြီး
၂၇။ ဘဒ္ဒန္တဉာဏိန္ဒ၊ မင်္ဂလာကန်တော်ဘုန်းတော်ကြီးသင်ပညာရေးအလယ်တန်းကျောင်း၊ ကော့ထင်း စံပြကျေးရွာ၊ ကျိုက်ထိုမြို့နယ်၊ မွန်ပြည်နယ်
၂၈။ ဘဒ္ဒန္တကောသလ္လ၊ အာသောကာရုံကျောင်းတိုက်၊ ရန်ခေါ်ကျေးရွာ၊ တောင်ကုတ်မြို့နယ်၊ ရခိုင်ပြည်နယ်
၂၉။ ဘဒ္ဒန္တသုမန၊ ထေရဝါဒဗုဒ္ဓသာသနာပြုကျောင်း၊ မဲတောင်ခြေကျေးရွာ၊ အမ်းမြို့နယ်၊ ရခိုင်ပြည်နယ်
၃၀။ ဘဒ္ဒန္တရဋ္ဌဗလ၊ ထေရဝါဒဗုဒ္ဓသာသနာပြုကျောင်း၊ ဘဲငါးရာကျေးရွာ၊ ပုဏ္ဏားကျွန်းမြို့နယ်၊ ရခိုင်ပြည်နယ်
၃၁။ ဘဒ္ဒန္တဝဏ္ဏိတ၊ ရတနာဓမ္မာရုံကျောင်း၊ ခြောက်ထပ်ကြီးဘုရားကြီးတိုက်၊ အလယ်ရွှေဂုံတိုင်ရပ်ကွက်၊ ဗဟန်းမြို့နယ်၊ ရန်ကုန်တိုင်းဒေသကြီး
၃၂။ ဘဒ္ဒန္တသောဘိတ၊ ဓမ္မရုံသိပိဋကတ်ကျောင်း၊ အိမ်တော်ရာတိုက်၊ ပြည်လမ်းအရှေ့ရပ်ကွက်၊ ဒဂုံမြို့နယ်၊ ရန်ကုန်တိုင်းဒေသကြီး
၃၃။ ဒေါက်တာဘဒ္ဒန္တသာဂရ၊ သာဂရာရာမရွှေမော်ကျွန်းကျောင်းတိုက်၊ အမှတ် (၁၁) ရပ်ကွက်၊ မြောက်ဥက္ကလာပမြို့နယ်၊ ရန်ကုန်တိုင်းဒေသကြီး
၃၄။ ဘဒ္ဒန္တဓမ္မသာမိ၊ ဖောင်တော်ဦးပရိယတ္တိစာသင်တိုက်၊ အလယ်ရွှေဂုံတိုင်ရပ်ကွက်၊ ဗဟန်းမြို့နယ်၊ ရန်ကုန်တိုင်းဒေသကြီး
၃၅။ ဘဒ္ဒန္တအာစိဏ္ဏ၊ သက္ကဝတီဂျိုးဖြူသာသနာပြုကျောင်းတိုက်၊ ဘန့်ဘွေးကွင်းကျေးရွာ၊ တိုက်ကြီးမြို့နယ်၊ ရန်ကုန်တိုင်းဒေသကြီး
၃၆။ ဘဒ္ဒန္တဝဏ္ဏသာရ၊ နမ့်တီးကျောင်းတိုက်၊ နမ့်တီးကျေးရွာ၊ နမ့်ခမ်းမြို့နယ်၊ ရှမ်းပြည်နယ်
၃၇။ ဘဒ္ဒန္တသြစိဏ္ဏ၊ ခဲလုံကျောင်းတိုက်၊ ခဲလုံကျေးရွာ၊ ကျောက်မဲမြို့နယ်၊ ရှမ်းပြည်နယ်
၃၈။ ဘဒ္ဒန္တမောနေယျ၊ ကိုင်းကုန်းပရိယတ္တိစာသင်တိုက်၊ အမှတ် (၁၀) ရပ်ကွက်၊ တန့်ယန်းမြို့၊ ရှမ်းပြည်နယ်
၃၉။ ဘဒ္ဒန္တကေသဝ၊ ထေရဝါဒဗုဒ္ဓသာသနာပြုကျောင်း၊ ဝမ်ကောင်းကျေးရွာ၊ ကျိုင်းတုံမြို့နယ်၊ ရှမ်းပြည်နယ်
၄၀။ ဘဒ္ဒန္တကုမုဒ၊ ထေရဝါဒဗုဒ္ဓသာသနာပြုကျောင်း၊ အမှတ်(၂)ရပ်ကွက်၊ ကုန်းကြမ်းမြို့၊ ကိုးကန့်ကိုယ်ပိုင်အုပ်ချုပ်ခွင့်ရဒေသ၊ ရှမ်းပြည်နယ်
၄၁။ ဘဒ္ဒန္တဝိစက္ခဏ၊ ထေရဝါဒဗုဒ္ဓသာသနာပြုကျောင်း၊ စံပြကျေးရွာ၊ မိုင်းပျဉ်းမြို့နယ်၊ ရှမ်းပြည်နယ်
၄၂။ ဘဒ္ဒန္တပညာဇောတ၊ ကညင်ချောင်းဓမ္မဗိမာန်ကျောင်းတိုက်၊ အမှတ် (၁) ရပ်ကွက်၊ သာပေါင်းမြို့၊ ဧရာဝတီတိုင်းဒေသကြီး

သီလရှင်ဆရာကြီးများ

၄၃။ ဒေါ်ရူပနန္ဒီ၊ သမိဒ္ဓေါဒယသကျဝံသီသာသနာပြု သီလရှင်ကျောင်း၊ နန်ဗျူရပ်ကွက်၊ တနိုင်းမြို့၊ ကချင်ပြည်နယ်
၄၄။ ဒေါ်ဝီရဉာဏီ၊ ဇမ္ဗူမြိုင်သီလရှင်စာသင်တိုက်၊ အမှတ်(၆)ရပ်ကွက်၊ ဘားအံမြို့၊ ကရင်ပြည်နယ်
၄၅။ ဒေါ်သြဘာသီ၊ သုခိတာရုံသာသနာပြုသီလရှင်စာသင်တိုက်၊ ပြည်တော်သာရပ်ကွက်၊ ဟားခါးမြို့၊ ချင်းပြည်နယ်
၄၆။ ဒေါ်နန္ဒဝတီ၊ သာသနာ့ဟိတကာရီသီလရှင်စာသင်တိုက်၊ မြတောင်စံပြကျေးရွာ၊ ထီးချိုင့်မြို့နယ်၊ စစ်ကိုင်းတိုင်းဒေသကြီး
၄၇။ ဒေါ်သုဓမ္မစာရီ၊ ခေမာသီဝံသီလရှင်သာသနာပြုကျောင်း၊ ရွာကြီးမြောက်ရပ်ကွက်၊ စစ်တွေမြို့၊ ရခိုင်ပြည်နယ်
၄၈။ ဒေါ်ဉာဏမာနီ၊ ရွှေမောင်းသာသနာပြုသီလရှင်စာသင်တိုက်၊ အမှတ် (၅) ရပ်ကွက်၊ တန့်ယန်းမြို့၊ ရှမ်းပြည်နယ်
၄၉။ ဒေါ်ကုလန္ဒဝတီ၊ ရတနာသိင်္ဂီသီလရှင်သင်ပညာရေးကျောင်း၊ ကံ့ကော်မြိုင်ရပ်ကွက်၊ မြောင်းမြမြို့၊ ဧရာဝတီတိုင်းဒေသကြီး

လူပုဂ္ဂိုလ်များ

၅၀။ ဦးအောင်အောင်၊ အမှတ် (လစ/၂၆)၊ လုံးစွတ်ရပ်ကွက်၊ ပူတာအိုမြို့၊ ကချင်ပြည်နယ်
၅၁။ ဦးအောင်မင်းကျော်သူ၊ အမှတ်(၃၄၂၈၂)၊ ပေါင်းလောင်း(၄)လမ်း၊ ဝဏ္ဏဒီပရပ်ကွက်၊ ပုဗ္ဗသီရိမြို့နယ်၊ နေပြည်တော်
၅၂။ ဦးသော်ဇင်မြင့်လွင်၊ အမှတ်(၁၉၄/၁၂)၊ (၃၄x၃၅)လမ်း၊ (၇၈x၇၉) လမ်းကြား၊ ကဋ္ဌနမဟီရပ်ကွက်၊ ရွှေချည်ထိုးအနောက်ရပ်၊ ချမ်းအေးသာစံမြို့နယ်၊ မန္တလေးတိုင်းဒေသကြီး
၅၃။ ဦးအောင်မင်း၊ အမှတ် (၁၄၀)၊ ကာယသုခလမ်း၊ (၂/ခ) ရပ်ကွက်၊ မင်္ဂလာဒုံမြို့နယ်၊ ရန်ကုန်တိုင်းဒေသကြီး
၅၄။ ဒေါက်တာမင်းသန့်(ခ)ဦးမင်းဌေး၊ အမှတ်(၅၄၆)၊ တပင်ရွှေထီးလမ်း၊ အမှတ် (၃၈) ရပ်ကွက်၊ ဒဂုံမြို့သစ်(မြောက်ပိုင်း)မြို့နယ်၊ ရန်ကုန်တိုင်းဒေသကြီး
၅၅။ ဦးအောင်မင်း၊ အမှတ် (၉/၁၄)၊ စိန်ပန်းလမ်း၊ ပုန်းထွန်ရပ်ကွက်၊ တာချီလိတ်မြို့၊ ရှမ်းပြည်နယ်

စာမျက်နှာ ၁၂ သို့ ❖

❖ စာမျက်နှာ ၁၁ မှ

အဂ္ဂမဟာကမ္မဋ္ဌာနာစရိယဘွဲ့ တံဆိပ်တော်

၁။ ဘဒ္ဒန္တထေရဝံသ၊ စကားလှဓမ္မာရုံကျောင်းတိုက်၊ အောင်မင်္ဂလာရပ်ကွက်၊ ကလေးမြို့၊ စစ်ကိုင်းတိုင်းဒေသကြီး

၂။ ဘဒ္ဒန္တဝိသုတ၊ ညောင်ပင်ဆိပ်တောရတေဇစက္ကီဝိပဿနာကမ္မဋ္ဌာန်းကျောင်းတိုက်၊ ညောင်ပင်ဆိပ်ရပ်ကွက်၊ မော်လမြိုင်မြို့၊ မွန်ပြည်နယ်

၃။ ဒေါက်တာဘဒ္ဒန္တစန္ဒာဝရာဘိဝံသ၊ ထေရဝါဒမိုးကုတ်ဓမ္မရိပ်သာကျောင်းတိုက်၊ မယ်ဇလီကုန်းကျေးရွာ၊ လှည်းကူးမြို့နယ်၊ ရန်ကုန်တိုင်းဒေသကြီး

၄။ ဘဒ္ဒန္တတေဇနိယ၊ မဏိရတနာကျောင်း၊ ပြသာဒ်ကျောင်းတိုက်၊ ငါးထပ်ကြီးမြောက်ရပ်ကွက်၊ ဗဟန်းမြို့နယ်၊ ရန်ကုန်တိုင်းဒေသကြီး

၅။ ဘဒ္ဒန္တဇာဂရ၊ ရေဦးဝိပဿနာဓမ္မရိပ်သာကျောင်းတိုက်၊ အမှတ် (၂) ရပ်ကွက်၊ ကျောက်မဲမြို့၊ ရှမ်းပြည်နယ်

၆။ ဘဒ္ဒန္တပညာသာမိ၊ ပုဗ္ဗာရုံကျောင်းတိုက်၊ ဒေါင့်ကြီးကျေးရွာ၊ ရေကြည်မြို့နယ်၊ ဧရာဝတီတိုင်းဒေသကြီး

မဟာကမ္မဋ္ဌာနာစရိယဘွဲ့ တံဆိပ်တော်

၁။ ဘဒ္ဒန္တဉာဏသီရိ၊ ကျစ္စာရန်အောင်မြင်မဟာစည်သာသနာ့ရိပ်သာကျောင်းတိုက်၊ ဥယျာဉ်ကြီးကျေးရွာ၊ ကြို့ပင်ကောက်မြို့နယ်၊ ပဲခူးတိုင်းဒေသကြီး

၂။ ဒေါက်တာဘဒ္ဒန္တဇာဂရာဘိဝံသ၊ သဒ္ဓမ္မအလင်းရောင်ရိပ်သာကျောင်းတိုက်၊ အမှတ် (၄)ရပ်ကွက်၊ အင်းတကော်မြို့၊ ပဲခူးမြို့နယ်၊ ပဲခူးတိုင်းဒေသကြီး

၃။ ဘဒ္ဒန္တကေသရ၊ မဟာသုခိတာရာမသတိပဋ္ဌာန်မဟာစည်သာသနာ့ရိပ်သာကျောင်းတိုက်၊ အမှတ် (၁၅) ရပ်ကွက်၊ ပခုက္ကူမြို့၊ မကွေးတိုင်းဒေသကြီး

၄။ ဒေါက်တာဘဒ္ဒန္တဝေပုလ္လ၊ သန္တိသုခ-ငြိမ်းချမ်းရေးကျောင်း၊ ဆေးဒါန်းတောင်ကျောင်းတိုက်၊ ဥပုသ်တော်ရပ်ကွက်၊ အောင်မြေသာစံမြို့နယ်၊ မန္တလေးတိုင်းဒေသကြီး

၅။ ဘဒ္ဒန္တဂဏိဿရ၊ အေးမြရိပ်မွန်မင်္ဂလာမဂ္ဂင်ဓမ္မရိပ်သာကျောင်းတိုက်၊ ဂွမြို့၊ ရခိုင်ပြည်နယ်

၆။ ဘဒ္ဒန္တကုဏ္ဍလ၊အပြည်ပြည်ဆိုင်ရာဖားအောက်တောရဝိပဿနာစုရဗုဒ္ဓသာသနာ့ရိပ်သာကျောင်းတိုက်၊ ဝွေးတောက်အိုင်ကျေးရွာ၊ လှည်းကူးမြို့နယ်၊ ရန်ကုန်တိုင်းဒေသကြီး

၇။ ဒေါက်တာဘဒ္ဒန္တနန္ဒဝံသ၊ ဇနိတာရာမမိုးကုတ်ရိပ်သာကျောင်းတိုက်၊ စိန်ရွှေကုန်းကျေးရွာ၊ မှော်ဘီမြို့နယ်၊ ရန်ကုန်တိုင်းဒေသကြီး

၈။ ဘဒ္ဒန္တယသ၊ သဲအင်းဂူဝိပဿနာကမ္မဋ္ဌာန်းကျောင်းတိုက်၊ နှောကုန်းကျေးရွာ၊ မှော်ဘီမြို့နယ်၊ ရန်ကုန်တိုင်းဒေသကြီး

၉။ ဘဒ္ဒန္တဝဏ္ဏိတ၊ ဓမ္မသုခတောရဝိပဿနာဓမ္မရိပ်သာကျောင်းတိုက်၊ လွယ်လုံကျေးရွာ၊ ကျိုင်းတုံမြို့နယ်၊ ရှမ်းပြည်နယ်

၁၀။ ဘဒ္ဒန္တဝိစိတ္တသာရ၊ ဟံသာဝတီကမ္မဋ္ဌာန်းကျောင်းတိုက်၊ မြကန်သာရပ်ကွက်၊ မြောင်းမြမြို့၊ ဧရာဝတီတိုင်းဒေသကြီး

ကမ္မဋ္ဌာနာစရိယဘွဲ့ တံဆိပ်တော်

၁။ ဘဒ္ဒန္တသံဝရ၊ ကြောင်ပန်းကျောင်းတိုက်၊ ချမ်းမြေ့အောင်စည်ရပ်ကွက်၊ ကလေးမြို့၊ စစ်ကိုင်းတိုင်းဒေသကြီး

၂။ ဘဒ္ဒန္တသုန္ဒရ၊ ဝံသရက္ခိတမိုးကုတ်ရိပ်သာ၊ ဗလပ်စုံကျောင်းတိုက်၊ အတွင်းရှမ်းချောင်းကျေးရွာ၊ မြိတ်မြို့နယ်၊ တနင်္သာရီတိုင်းဒေသကြီး

၃။ ဘဒ္ဒန္တဥက္ကံသ၊ ချောင်းကောင်းတောင်(သစ္စာဓမ္မရိပ်သာ)ကျောင်းတိုက်၊ ချောင်းကောင်းကျေးရွာ၊ ပေါက်ခေါင်းမြို့နယ်၊ ပဲခူးတိုင်းဒေသကြီး

၄။ ဘဒ္ဒန္တသီလာစာရ၊ ကျိုက်ဒေးယျုံကျောင်းတိုက်၊ ပျဉ်ထောင်ကျေးရွာ၊ သရက်မြို့နယ်၊ မကွေးတိုင်းဒေသကြီး

၅။ ဒေါက်တာဘဒ္ဒန္တသုဇနေ၊ သုဇနာရာမမိုးကုတ်ဓမ္မရိပ်သာကျောင်းတိုက်၊ ထနောင်းကုန်းကျေးရွာ၊ မိတ္ထီလာမြို့နယ်၊ မန္တလေးတိုင်းဒေသကြီး

၆။ ဘဒ္ဒန္တသူရိန္ဒ၊ ရတနာမာရ်အောင်တောရဓမ္မရိပ်သာကျောင်းတိုက်၊ ညောင်ပင်ဈေးရပ်ကွက်၊ မြောက်ဦးမြို့၊ ရခိုင်ပြည်နယ်

၇။ ဘဒ္ဒန္တသုဇာတ၊ ပြည့်စုံအေးမဟာစည်သာသနာ့ရိပ်သာကျောင်းတိုက်၊ (ည)ရပ်ကွက်၊ မြောက်ဥက္ကလာပမြို့နယ်၊ ရန်ကုန်တိုင်းဒေသကြီး

၈။ ဘဒ္ဒန္တခေမိန္ဒ၊ သဒ္ဓမ္မရံသီမိုးကုတ်ဝိပဿနာဓမ္မရိပ်သာကျောင်းတိုက်၊ အမှတ်(၂)ကျေးရွာ၊ နမ့်စန်မြို့နယ်၊ ရှမ်းပြည်နယ်

၉။ ဘဒ္ဒန္တဝါယာမိန္ဒ၊ ရွှေခဲကျောင်းတိုက်၊ အလယ်ကျေးရွာ၊ ကြံခင်းမြို့နယ်၊ ဧရာဝတီတိုင်းဒေသကြီး

၁၀။ ဘဒ္ဒန္တတိလောက၊ တောလုံး(ရွှေကျင်)ကျောင်းတိုက်၊ သမိန်ထောသိမ်ကုန်းကျေးရွာ၊ ဖျာပုံမြို့နယ်၊ ဧရာဝတီတိုင်းဒေသကြီး

အဂ္ဂမဟာသီရိသုဓမ္မမဏိဇောတဓရဘွဲ့ တံဆိပ်

၁။ ဦးစိုင်းမွန်း၊ အမှတ် (၁၆/အေ-၂)၊ သုခဝတီလမ်း၊ အမှတ် (၆) ရပ်ကွက်၊ ရန်ကင်းမြို့နယ်၊ ရန်ကုန်တိုင်းဒေသကြီး

အဂ္ဂမဟာသီရိသုဓမ္မသိင်္ဂီဘွဲ့ တံဆိပ်

၁။ ဒေါက်တာစန်းစန်းရီ၊ အမှတ် ၁၀၂(ဃ-၄)၊ အင်းယားလမ်း၊ အမှတ် (၉) ရပ်ကွက်၊ ကမာရွတ်မြို့နယ်၊ ရန်ကုန်တိုင်းဒေသကြီး

၂။ ဒေါက်တာခင်မြဝင်း၊ အမှတ်(၂၇)၊ ချယ်ရီ(၁)လမ်း၊ ချယ်ရီဥယျာဉ်အိမ်ရာ၊ အမှတ်(၁၄)ရပ်ကွက်၊ တောင်ဥက္ကလာပမြို့နယ်၊ ရန်ကုန်တိုင်းဒေသကြီး

သီရိသုဓမ္မသိင်္ဂီဘွဲ့ တံဆိပ်

၁။ ဒေါ်ဝင်းမြ(ခ)ဒေါ်ဝင်းမြမြ၊ အမှတ် (၆၁၉)၊ ရန်ကြီးအောင်လမ်း၊ အမှတ် (၅) ရပ်ကွက်၊ မရမ်းကုန်းမြို့နယ်၊ ရန်ကုန်တိုင်းဒေသကြီး

သီဟသုဓမ္မမဏိဇောတဓရဘွဲ့ တံဆိပ်

၁။ ဦးညီညီလွင်၊ အမှတ် (၁၈၂)၊ အကွက်(၆၀၄)၊ (၂၇)လမ်း၊ (၈၁x၈၂)လမ်းကြား၊ ချမ်းအေးသာစံအရှေ့ရပ်ကွက်၊ ချမ်းအေးသာစံမြို့နယ်၊ မန္တလေးတိုင်းဒေသကြီး

၂။ ဦးထွန်းလင်း၊ အမှတ် (စီ/၅၀)၊ မြို့သစ်(၁)၊ (၁၀၃)လမ်း၊ (၆၆x၆၇)လမ်းကြား၊ စိုက်ပျိုးရေးရပ်ကွက်၊ ချမ်းမြသာစည်မြို့နယ်၊ မန္တလေးတိုင်းဒေသကြီး

၃။ ဦးသန့်စင်၊ အမှတ် (င-၃/၄၅)၊ အမှတ်(၃)ရပ်ကွက်၊ ချမ်းမြသာစည်မြို့နယ်၊ မန္တလေးတိုင်းဒေသကြီး

၄။ ဦးတင်ဦး၊ အမှတ် (၂၂)၊ ပညာဝတီအိမ်ရာ၊ အမှတ် (၅) ရပ်ကွက်၊ ရန်ကင်းမြို့နယ်၊ ရန်ကုန်တိုင်းဒေသကြီး

၅။ ဒေါက်တာအောင်ကျော်ဝင်း၊ အမှတ် (၁၂၇/အေ)၊ ဓမ္မစေတီလမ်း၊ အမှတ် (၁၀) ရပ်ကွက်၊ ကမာရွတ်မြို့နယ်၊ ရန်ကုန်တိုင်းဒေသကြီး

၆။ ဦးမြင့်သန်း၊ အမှတ် (၂၁၇)၊ ရတနာသီရိလမ်း၊ မြို့သစ်ရပ်ကွက်၊ ဒေါပုံမြို့နယ်၊ ရန်ကုန်တိုင်းဒေသကြီး

သီဟသုဓမ္မသိင်္ဂီဘွဲ့ တံဆိပ်

၁။ ဒေါ်ခင်လှလှ၊ အမှတ်(မ-၃၈/၇)၊ (၅၃)လမ်း၊ (၄၂x၄၃)လမ်းကြား၊ ရဲမွန်တောင်ရပ်ကွက်၊ မဟာအောင်မြေမြို့နယ်၊ မန္တလေးတိုင်းဒေသကြီး

၂။ ဒေါ်ခင်ရီ၊ အမှတ် (၈၂-အေ)၊ သံလွင်လမ်း၊ ဝင်ဒါမီယာ၊ ရွှေတောင်ကြား (၂)ရပ်ကွက်၊ ဗဟန်းမြို့နယ်၊ ရန်ကုန်တိုင်းဒေသကြီး

သုဓမ္မမဏိဇောတဓရဘွဲ့ တံဆိပ်

၁။ ဦးအုန်းရွှေ၊ အမှတ် (၈၅)၊ (၆၁) လမ်း၊ (ပပ-၁၀) ရပ်ကွက်၊ စက်မှုဇုန် (၁)၊ ပြည်ကြီးတံခွန်မြို့နယ်၊ မန္တလေးတိုင်းဒေသကြီး

၂။ ဦးအာယု၊ အမှတ် (၁၄၃)၊ (၄၇) လမ်း(အထက်)၊ အမှတ် (၁၀) ရပ်ကွက်၊ ဗိုလ်တထောင်မြို့နယ်၊ ရန်ကုန်တိုင်းဒေသကြီး

၃။ ဦးမောင်အုံ၊ အမှတ် (၃/၈၂)၊ သီတာလမ်း၊ အမှတ် (၃) ရပ်ကွက်၊ နမ့်စန်မြို့၊ ရှမ်းပြည်နယ်

သုဓမ္မသိင်္ဂီဘွဲ့ တံဆိပ်

၁။ ဒေါ်ခင်မာချို၊ အမှတ် (၃၄)၊ အမှတ် (၂) ရပ်ကွက်၊ ရေတာရှည်မြို့၊ ပဲခူးတိုင်းဒေသကြီး

၂။ ဒေါ်သိန်းသိန်းဦး(ခ)ဒေါ်သိန်းသိန်း၊ နန်းတော်ကုန်းရပ်၊ မြို့မရပ်ကွက်၊ မိတ္ထီလာမြို့၊ မန္တလေးတိုင်းဒေသကြီး

၃။ ဒေါ်ဇာခြည်မင်းဝေ၊ အမှတ် (၃၂၃)၊ ရတနာပုံအိမ်ရာ၊ ရတနာပုံ (၄) လမ်း၊ ၁၀/မြောက်ရပ်ကွက်၊ သာကေတမြို့နယ်၊ ရန်ကုန်တိုင်းဒေသကြီး

၄။ ဒေါ်နန်းစန္ဒီ၊ အမှတ် (၃၂/၃၄)၊ (၆) လွှာ၊ ဘုန်းကြီးလမ်း၊ အမှတ် (၆) ရပ်ကွက်၊ လမ်းမတော်မြို့နယ်၊ ရန်ကုန်တိုင်းဒေသကြီး

(ပုံ) မင်းအောင်လှိုင်
ဗိုလ်ချုပ်မှူးကြီး
ဥက္ကဋ္ဌ
နိုင်ငံတော်စီမံအုပ်ချုပ်ရေးကောင်စီ

ပြည်ထောင်စုသမ္မတမြန်မာနိုင်ငံတော်၊ နိုင်ငံတော်စီမံအုပ်ချုပ်ရေးကောင်စီဥက္ကဋ္ဌ၊ နိုင်ငံတော်ဝန်ကြီးချုပ် ဗိုလ်ချုပ်မှူးကြီး မင်းအောင်လှိုင်ထံသို့ ဘယ်လာရုစ်သမ္မတနိုင်ငံ ဝန်ကြီးချုပ် မစ္စတာ ရိုမန်ဂိုလော့ဗ်ချန်ကို ထံမှ ပေးပို့သည့် ဝမ်းမြောက်ကြောင်းသဝဏ်လွှာ

ပြည်ထောင်စုသမ္မတမြန်မာနိုင်ငံတော်၏ လွတ်လပ်ရေးနေ့အခါသမယတွင် ဘယ်လာရုစ်သမ္မတနိုင်ငံအစိုးရကိုယ်စား မိမိအနေဖြင့် အဆွေတော်ထံသို့ ဂုဏ်ယူဝမ်းမြောက်ပါကြောင်း ဆုမွန်ကောင်းပို့သအပ်ပါသည်။

မြန်မာ-ဘယ်လာရုစ် နှစ်နိုင်ငံပြည်သူများအကြား ထိတွေ့ဆက်ဆံမှုများ ပိုမိုထွန်းကားလာစေရန်နှင့် နှစ်နိုင်ငံအကြား ကုန်သွယ်ရေးနှင့် စီးပွားရေးကဏ္ဍတွင် အပြန်အလှန် အကျိုးရှိသော ပူးပေါင်းဆောင်ရွက်မှုများ ပိုမိုနက်ရှိုင်းလာစေရန် မိမိအနေဖြင့်ဆန္ဒရှိပါကြောင်း အခွင့်အခါကြုံခိုက် အတည်ပြုပြောကြားလိုပါသည်။

မြန်မာနှင့် ဘယ်လာရုစ်နိုင်ငံအကြား အပြုသဘောဆောင်သော ဆက်ဆံရေးများ ပိုမိုဖွံ့ဖြိုးတိုးတက်လာစေရန်အတွက် အလားအလာကောင်းများရှိနေရာ မိမိအနေဖြင့် အဆိုပါလုပ်ငန်းစဉ်အတွက် လိုအပ်သည့် အားပေးပံ့ပိုးမှုများကို ပေးအပ်သွားရန် အသင့်ရှိပါသည်။

အဆွေတော် ကျန်းမာရွှင်လန်း၍ အောင်မြင်မှုများ ရရှိပါစေရန် ဆုမွန်ကောင်းတောင်းအပ်ပါကြောင်းနှင့် အဆွေတော်အား အစဉ်ချစ်ကြည်လေးစားလျက်ရှိပါကြောင်း ဖော်ပြအပ်ပါသည်။

သာစည်မြို့နယ်၌ (၇၄) နှစ်မြောက် လွတ်လပ်ရေးနေ့ နိုင်ငံတော်အလံတင်အခမ်းအနားနှင့် သဝဏ်လွှာဖတ်ပွဲ ကျင်းပ

သာစည် ဇန်နဝါရီ ၄

မန္တလေးတိုင်းဒေသကြီး သာစည်မြို့နယ်၌ (၇၄) နှစ်မြောက် လွတ်လပ်ရေးနေ့ နိုင်ငံတော်အလံတင်အခမ်းအနားကို ယနေ့ နံနက်က မြို့နယ်အထွေထွေအုပ်ချုပ်ရေးဦးစီးဌာနခြံ၌ ကျင်းပသည်။

ရှေးဦးစွာ အလံတင်အခမ်းအနားသို့ တက်ရောက်လာသူများနှင့် ဂုဏ်ပြုတပ်ဖွဲ့တို့က နေရာယူကြပြီး နံနက် ၄ နာရီ မိနစ် ၂၀ တွင် နိုင်ငံတော်အလံကို လွှင့်တင်အလေးပြုကြသည်။

ဆက်လက်ပြီး နံနက် ၇ နာရီတွင် သဝဏ်လွှာဖတ်ပွဲကို မြို့နယ်ခန်းမ၌ ကျင်းပရာ ရှေးဦးစွာ တက်ရောက်လာသူများက နိုင်ငံတော်အလံကို အလေးပြုကြသည်။ ထို့နောက် နိုင်ငံတော်စီမံအုပ်ချုပ်ရေးကောင်စီဥက္ကဋ္ဌ၊ နိုင်ငံတော်ဝန်ကြီးချုပ် ဗိုလ်ချုပ်မှူးကြီး မင်းအောင်လှိုင်ထံမှ ပေးပို့သော (၇၄) နှစ်မြောက် လွတ်လပ်ရေးနေ့ သဝဏ်လွှာကို မြို့နယ်စီမံအုပ်ချုပ်ရေးအဖွဲ့ဥက္ကဋ္ဌ ဦးမျိုးသက်ကျော်က ဖတ်ကြားသည်။

ဆက်လက်ပြီး အထက(၂) ကျောင်းသူများက ဗိုလ်ရှုသဘင်သီချင်းဖြင့် ကပြဖျော်ဖြေပြီး (၇၄) နှစ်မြောက် လွတ်လပ်ရေးနေ့ အထိမ်းအမှတ် ကျင်းပသော အထက်တန်းအဆင့် စာစီစာကုံးပြိုင်ပွဲ၊ အလယ်တန်းအဆင့် ပုံပြောပြိုင်ပွဲ၊ အမျိုးသားဘော်လီဘောနှင့် ပိုက်ကျော်ခြင်းပြိုင်ပွဲ၊ ကြက်တောင်ရိုက်ပြိုင်ပွဲတို့၌ ပထမ၊ ဒုတိယနှင့် တတိယဆုရရှိသူများကို မြို့နယ်စီမံအုပ်ချုပ်ရေးအဖွဲ့ဥက္ကဋ္ဌနှင့်အဖွဲ့ဝင်များ၊ မြို့နယ်အဆင့် ဌာနဆိုင်ရာများက ဆုများပေးအပ်ချီးမြှင့်သည်။ ၎င်းနောက် အထက(၁) ကျောင်းသူများက စည်းလုံးခြင်းအတွက် သီချင်းတစ်ပုဒ်ဖြင့် ကပြဖျော်ဖြေခဲ့ကြောင်း သိရသည်။

မြို့နယ်(ပြန်/ဆက်)

ဂုဏ်ထူးဆောင်ဘွဲ့များ၊ ဂုဏ်ထူးဆောင်တံဆိပ်များ ချီးမြှင့်အပ်နှင်း

ပြည်ထောင်စုသမ္မတမြန်မာနိုင်ငံတော်
နိုင်ငံတော်စီမံအုပ်ချုပ်ရေးကောင်စီ
အမိန့်ကြော်ငြာစာအမှတ် ၂/၂၀၂၂
၁၃၈၃ ခုနှစ်၊ ပြာသိုလဆန်း ၃ ရက်
(၂၀၂၂ ခုနှစ်၊ ဇန်နဝါရီလ ၄ ရက်)

နိုင်ငံတော်စီမံအုပ်ချုပ်ရေးကောင်စီဥက္ကဋ္ဌက အောက်ဖော်ပြပါပုဂ္ဂိုလ်များအား ဂုဏ်ထူးဆောင်ဘွဲ့များ၊ ဂုဏ်ထူးဆောင်တံဆိပ်များကို ချီးမြှင့်အပ်နှင်းလိုက်သည် -

(ယမန်နေ့မှအဆက်)

ရဲဗလတံဆိပ်

၂၅၄။	လ ၂၃၂၀၈၂	ရဲတပ်သား	တင်မင်းထိုက်	မန္တလေးတိုင်းဒေသကြီးရဲတပ်ဖွဲ့
၂၅၅။	လ ၂၃၅၅၄၂	ရဲတပ်သား	မင်းမင်းအောင်	စစ်ကိုင်းတိုင်းဒေသကြီးရဲတပ်ဖွဲ့
၂၅၆။	လ ၂၃၇၄၆၁	ရဲတပ်သား	မင်းဇော်ဦး	ကရင်ပြည်နယ်ရဲတပ်ဖွဲ့
၂၅၇။	လ ၂၃၉၈၇၆	ရဲတပ်သား	ဝင်းမြင့်	ကချင်ပြည်နယ်ရဲတပ်ဖွဲ့
၂၅၈။	လ ၂၄၀၈၉၇	ရဲတပ်သား	ကမ်းဒိတ်လမ်း	ချင်းပြည်နယ်ရဲတပ်ဖွဲ့
၂၅၉။	လ ၂၄၁၀၉၆	ရဲတပ်သား	သူရအောင်	ပဲခူးတိုင်းဒေသကြီးရဲတပ်ဖွဲ့
၂၆၀။	လ ၂၄၂၇၆၈	ရဲတပ်သား	ထန်းနိုင်း	ချင်းပြည်နယ်ရဲတပ်ဖွဲ့
၂၆၁။	လ ၂၄၃၆၆၇	ရဲတပ်သား	အောင်ကိုမင်း	မန္တလေးတိုင်းဒေသကြီးရဲတပ်ဖွဲ့
၂၆၂။	လ ၂၄၄၀၀၄	ရဲတပ်သား	ဇင်လင်းထက်	မန္တလေးတိုင်းဒေသကြီးရဲတပ်ဖွဲ့
၂၆၃။	လ ၂၄၆၆၄၂	ရဲတပ်သား	ပြည့်စုံဦး	ရန်ကုန်တိုင်းဒေသကြီးရဲတပ်ဖွဲ့
၂၆၄။	လ ၂၄၈၂၁၁	ရဲတပ်သား	လွင်မိုးဦး	ရန်ကုန်တိုင်းဒေသကြီးရဲတပ်ဖွဲ့
၂၆၅။	လ ၂၄၈၅၂၁	ရဲတပ်သား	စန်းမင်းဦး	မကွေးတိုင်းဒေသကြီးရဲတပ်ဖွဲ့
၂၆၆။	လ ၂၄၉၃၅၆	ရဲတပ်သား	သီဟ	ရန်ကုန်တိုင်းဒေသကြီးရဲတပ်ဖွဲ့
၂၆၇။	လ ၂၅၂၁၆၇	ရဲတပ်သား	ကိုကိုအောင်	ရန်ကုန်တိုင်းဒေသကြီးရဲတပ်ဖွဲ့
၂၆၈။	လ ၂၅၄၃၂၈	ရဲတပ်သား	အာကမ်	စစ်ကိုင်းတိုင်းဒေသကြီးရဲတပ်ဖွဲ့
၂၆၉။	လ ၂၅၄၃၄၅	ရဲတပ်သား	အဂဲ	စစ်ကိုင်းတိုင်းဒေသကြီးရဲတပ်ဖွဲ့
၂၇၀။	လ ၂၅၄၃၅၆	ရဲတပ်သား	ထငင်	စစ်ကိုင်းတိုင်းဒေသကြီးရဲတပ်ဖွဲ့
၂၇၁။	လ ၂၅၄၃၉၉	ရဲတပ်သား	လန်ထောင်း	စစ်ကိုင်းတိုင်းဒေသကြီးရဲတပ်ဖွဲ့
၂၇၂။	လ ၂၅၄၄၀၆	ရဲတပ်သား	ကျူဆန်	စစ်ကိုင်းတိုင်းဒေသကြီးရဲတပ်ဖွဲ့
၂၇၃။	လ ၂၅၄၄၁၀	ရဲတပ်သား	လန်ပေး	စစ်ကိုင်းတိုင်းဒေသကြီးရဲတပ်ဖွဲ့
၂၇၄။	လ ၂၅၄၄၁၅	ရဲတပ်သား	မောင်မောင်	စစ်ကိုင်းတိုင်းဒေသကြီးရဲတပ်ဖွဲ့
၂၇၅။	လ ၂၅၄၄၂၈	ရဲတပ်သား	ပီရှင်း	စစ်ကိုင်းတိုင်းဒေသကြီးရဲတပ်ဖွဲ့
၂၇၆။	လ ၂၅၄၉၉၀	ရဲတပ်သား	ချမ်းမြေ့အောင်	စစ်ကိုင်းတိုင်းဒေသကြီးရဲတပ်ဖွဲ့
၂၇၇။	လ ၂၅၅၄၁၆	ရဲတပ်သား	ရဲမြင့်ဝင်း	စစ်ကိုင်းတိုင်းဒေသကြီးရဲတပ်ဖွဲ့
၂၇၈။	လ ၂၅၅၄၈၈	ရဲတပ်သား	ဝေလင်းထွန်း	စစ်ကိုင်းတိုင်းဒေသကြီးရဲတပ်ဖွဲ့
၂၇၉။	လ ၂၅၅၇၁၉	ရဲတပ်သား	ပြည့်စုံလင်း	ကယားပြည်နယ်ရဲတပ်ဖွဲ့
၂၈၀။	လ ၂၅၅၉၉၀	ရဲတပ်သား	အောင်ကျော်လင်း	ပဲခူးတိုင်းဒေသကြီးရဲတပ်ဖွဲ့
၂၈၁။	လ ၂၅၆၁၆၈	ရဲတပ်သား	မျိုးလှိုင်	စစ်ကိုင်းတိုင်းဒေသကြီးရဲတပ်ဖွဲ့
၂၈၂။	လ ၂၅၆၁၇၈	ရဲတပ်သား	ယောရှု	ကချင်ပြည်နယ်ရဲတပ်ဖွဲ့
၂၈၃။	လ ၂၅၆၅၉၇	ရဲတပ်သား	သူရိန်စိုး	မွန်ပြည်နယ်ရဲတပ်ဖွဲ့
၂၈၄။	လ ၂၅၆၉၄၉	ရဲတပ်သား	သူရကိုကို	စစ်ကိုင်းတိုင်းဒေသကြီးရဲတပ်ဖွဲ့
၂၈၅။	လ ၂၅၇၃၀၉	ရဲတပ်သား	ဇေယျာထွေး	မွန်ပြည်နယ်ရဲတပ်ဖွဲ့
၂၈၆။	လ ၂၅၇၅၉၉	ရဲတပ်သား	ကျော်နိုင်ထွန်း	ချင်းပြည်နယ်ရဲတပ်ဖွဲ့
၂၈၇။	လ ၂၅၇၉၄၇	ရဲတပ်သား	ထက်အောင်ကျော်	ယာဉ်ထိန်းရဲတပ်ဖွဲ့
၂၈၈။	လ ၂၅၈၂၂၃	ရဲတပ်သား	ရာဇာထွန်း	စစ်ကိုင်းတိုင်းဒေသကြီးရဲတပ်ဖွဲ့
၂၈၉။	လ ၂၅၈၇၄၄	ရဲတပ်သား	ဇင်ကိုကိုလွင်	စစ်ကိုင်းတိုင်းဒေသကြီးရဲတပ်ဖွဲ့
၂၉၀။	လ ၂၆၀၃၄၅	ရဲတပ်သား	စိုးလတ်(ခ)မင်းဟိန်း	စစ်ကိုင်းတိုင်းဒေသကြီးရဲတပ်ဖွဲ့
၂၉၁။	လ ၂၆၀၉၀၉	ရဲတပ်သား	စည်သူဂျွန်	စစ်ကိုင်းတိုင်းဒေသကြီးရဲတပ်ဖွဲ့
၂၉၂။	လ ၂၆၁၅၇၉	ရဲတပ်သား	နိုင်လင်းဝေ	မွန်ပြည်နယ်ရဲတပ်ဖွဲ့
၂၉၃။	လ ၂၆၁၆၅၀	ရဲတပ်သား	ရဲလင်းအောင်	ပဲခူးတိုင်းဒေသကြီးရဲတပ်ဖွဲ့
၂၉၄။	လ ၂၆၁၉၁၅	ရဲတပ်သား	ဝင်းမြင့်သန်း	မကွေးတိုင်းဒေသကြီးရဲတပ်ဖွဲ့
၂၉၅။	လ ၂၆၂၀၄၃	ရဲတပ်သား	ပြည့်ဖြိုးကျော်	စစ်ကိုင်းတိုင်းဒေသကြီးရဲတပ်ဖွဲ့
၂၉၆။	လ ၂၆၂၅၅၆	ရဲတပ်သား	မောင်းထန်း	ချင်းပြည်နယ်ရဲတပ်ဖွဲ့
၂၉၇။	လ ၂၆၂၆၅၃	ရဲတပ်သား	ထက်ထက်ဝင်း	စစ်ကိုင်းတိုင်းဒေသကြီးရဲတပ်ဖွဲ့
၂၉၈။	လ ၂၆၃၁၁၂	ရဲတပ်သား	တင်ဇာမျိုး	ပဲခူးတိုင်းဒေသကြီးရဲတပ်ဖွဲ့
၂၉၉။	လ ၂၆၃၆၁၂	ရဲတပ်သား	ထက်မြတ်ထွန်း	စစ်ကိုင်းတိုင်းဒေသကြီးရဲတပ်ဖွဲ့
၃၀၀။	လ ၂၆၃၇၂၁	ရဲတပ်သား	မျိုးဇော်ထွန်း	မန္တလေးတိုင်းဒေသကြီးရဲတပ်ဖွဲ့
၃၀၁။	လ ၂၆၃၈၀၅	ရဲတပ်သား	ဇော်ဝေဖြိုး	ပဲခူးတိုင်းဒေသကြီးရဲတပ်ဖွဲ့
၃၀၂။	လ ၂၆၃၈၂၁	ရဲတပ်သား	အောင်ဖြိုးကျော်	စစ်ကိုင်းတိုင်းဒေသကြီးရဲတပ်ဖွဲ့
၃၀၃။	လ ၂၆၆၁၇၆	ရဲတပ်သား	အံထော်နီ	စစ်ကိုင်းတိုင်းဒေသကြီးရဲတပ်ဖွဲ့
၃၀၄။	လ ၂၆၆၄၆၂	ရဲတပ်သား	ချမ်းဝင်းကို	မကွေးတိုင်းဒေသကြီးရဲတပ်ဖွဲ့
၃၀၅။	လ ၂၆၆၈၂၉	ရဲတပ်သား	အောင်အောင်ဦး	မကွေးတိုင်းဒေသကြီးရဲတပ်ဖွဲ့
၃၀၆။	လ ၂၆၆၈၈၁	ရဲတပ်သား	ဝေအောင်	မကွေးတိုင်းဒေသကြီးရဲတပ်ဖွဲ့
၃၀၇။	လ ၂၆၇၀၂၆	ရဲတပ်သား	ဟိန်းဇာနည်ရှိန်	မန္တလေးတိုင်းဒေသကြီးရဲတပ်ဖွဲ့
၃၀၈။	လ ၂၆၇၀၃၇	ရဲတပ်သား	ကျော်ဇေယျ	စစ်ကိုင်းတိုင်းဒေသကြီးရဲတပ်ဖွဲ့
၃၀၉။	လ ၂၆၈၀၄၈	ရဲတပ်သား	သိန်းသန်း	မန္တလေးတိုင်းဒေသကြီးရဲတပ်ဖွဲ့
၃၁၀။	လ ၂၆၈၇၉၅	ရဲတပ်သား	ခင်မောင်လွင်(ခ) ကျော်လွင်စိုး	သစ်တောလုံခြုံရေးရဲတပ်ဖွဲ့
၃၁၁။	လ ၂၆၉၀၂၀	ရဲတပ်သား	ဝင်းကျော်ထွေး	မကွေးတိုင်းဒေသကြီးရဲတပ်ဖွဲ့
၃၁၂။	လ ၂၆၉၀၄၈	ရဲတပ်သား	အာကာစိန်	မကွေးတိုင်းဒေသကြီးရဲတပ်ဖွဲ့
၃၁၃။	လ ၂၆၉၂၆၆	ရဲတပ်သား	ဥက္ကာမင်းဦး	မွန်ပြည်နယ်ရဲတပ်ဖွဲ့
၃၁၄။	လ ၂၆၉၄၃၀	ရဲတပ်သား	ခုတ်ရှင်းလျန်	စစ်ကိုင်းတိုင်းဒေသကြီးရဲတပ်ဖွဲ့
၃၁၅။	လ ၂၆၉၉၃၀	ရဲတပ်သား	ရဲကိုကို	စစ်ကိုင်းတိုင်းဒေသကြီးရဲတပ်ဖွဲ့
၃၁၆။	လ ၂၇၀၁၄၈	ရဲတပ်သား	အိအိမိုး	ပဲခူးတိုင်းဒေသကြီးရဲတပ်ဖွဲ့
၃၁၇။	လ ၂၇၀၂၂၉	ရဲတပ်သား	အောင်နန်းဦး	မကွေးတိုင်းဒေသကြီးရဲတပ်ဖွဲ့
၃၁၈။	လ ၂၇၀၂၉၆	ရဲတပ်သား	လှိုင်းထက်ကျော်	အမှတ်(၃)လုံခြုံရေးရဲကွပ်ကဲမှုအဖွဲ့
၃၁၉။	လ ၂၇၀၄၃၉	ရဲတပ်သား	ထန်းကီး	ချင်းပြည်နယ်ရဲတပ်ဖွဲ့
၃၂၀။	လ ၂၇၀၇၈၁	ရဲတပ်သား	စိုးမင်းကျော်	မကွေးတိုင်းဒေသကြီးရဲတပ်ဖွဲ့
၃၂၁။	လ ၂၇၀၉၀၁	ရဲတပ်သား	နေလ	စစ်ကိုင်းတိုင်းဒေသကြီးရဲတပ်ဖွဲ့
၃၂၂။	လ ၂၇၂၁၃၄	ရဲတပ်သား	ဒလီနမ်ဖုန်ဆားရ်	ကချင်ပြည်နယ်ရဲတပ်ဖွဲ့
၃၂၃။	လ ၂၇၂၉၁၅	ရဲတပ်သား	အောင်အောင်ကျော်	မန္တလေးတိုင်းဒေသကြီးရဲတပ်ဖွဲ့
၃၂၄။	လ ၂၇၃၁၆၁	ရဲတပ်သား	ထွန်းလင်းဇော်	ရှမ်းပြည်နယ်ရဲတပ်ဖွဲ့
၃၂၅။	လ ၂၇၃၁၇၆	ရဲတပ်သား	ရွှေမိုး	မန္တလေးတိုင်းဒေသကြီးရဲတပ်ဖွဲ့
၃၂၆။	လ ၂၇၃၁၉၀	ရဲတပ်သား	ဝေယံဦး	ရှမ်းပြည်နယ်ရဲတပ်ဖွဲ့
၃၂၇။	လ ၂၇၃၃၅၆	ရဲတပ်သား	သိန်းထိုက်စိုး	စစ်ကိုင်းတိုင်းဒေသကြီးရဲတပ်ဖွဲ့
၃၂၈။	လ ၂၇၃၅၄၁	ရဲတပ်သား	ချစ်ဇော်သက်	စစ်ကိုင်းတိုင်းဒေသကြီးရဲတပ်ဖွဲ့
၃၂၉။	လ ၂၇၃၆၃၂	ရဲတပ်သား	မောင်မောင်ခိုင်	မကွေးတိုင်းဒေသကြီးရဲတပ်ဖွဲ့
၃၃၀။	လ ၂၇၃၈၀၅	ရဲတပ်သား	မင်းဇော်	မကွေးတိုင်းဒေသကြီးရဲတပ်ဖွဲ့
၃၃၁။	လ ၂၇၃၈၉၆	ရဲတပ်သား	ဟိန်းထက်အောင်	စစ်ကိုင်းတိုင်းဒေသကြီးရဲတပ်ဖွဲ့
၃၃၂။	လ ၂၇၄၁၆၃	ရဲတပ်သား	ဇော်မျိုးထွဋ်	မကွေးတိုင်းဒေသကြီးရဲတပ်ဖွဲ့
၃၃၃။	လ ၂၇၄၁၆၈	ရဲတပ်သား	အောင်ကျော်ကျော်	မကွေးတိုင်းဒေသကြီးရဲတပ်ဖွဲ့
၃၃၄။	လ ၂၇၄၃၀၀	ရဲတပ်သား	ဟောက်ခန့်ကိမ်း	ချင်းပြည်နယ်ရဲတပ်ဖွဲ့
၃၃၅။	လ ၂၇၄၄၀၇	ရဲတပ်သား	ဝင်းမိုးကျော်	စစ်ကိုင်းတိုင်းဒေသကြီးရဲတပ်ဖွဲ့
၃၃၆။	လ ၂၇၄၄၈၁	ရဲတပ်သား	အာကာမျိုး	မကွေးတိုင်းဒေသကြီးရဲတပ်ဖွဲ့
၃၃၇။	လ ၂၇၅၄၉၀	ရဲတပ်သား	ကျော်ဇင်သက်	မကွေးတိုင်းဒေသကြီးရဲတပ်ဖွဲ့
၃၃၈။	လ ၂၇၅၆၂၁	ရဲတပ်သား	မင်းဇော်ထွန်း	ယာဉ်ထိန်းရဲတပ်ဖွဲ့
၃၃၉။	လ ၂၇၆၀၇၀	ရဲတပ်သား	အောင်ဆိုက်	ချင်းပြည်နယ်ရဲတပ်ဖွဲ့
၃၄၀။	လ ၂၇၆၅၀၃	ရဲတပ်သား	ရဲစည်သူမောင်	မန္တလေးတိုင်းဒေသကြီးရဲတပ်ဖွဲ့
၃၄၁။	လ ၂၇၆၅၈၅	ရဲတပ်သား	ပိုင်စိုးသူ	စစ်ကိုင်းတိုင်းဒေသကြီးရဲတပ်ဖွဲ့
၃၄၂။	လ ၂၇၆၆၇၂	ရဲတပ်သား	ဆမ်ကူးမား	ကချင်ပြည်နယ်ရဲတပ်ဖွဲ့
၃၄၃။	လ ၂၇၇၇၉၄	ရဲတပ်သား	သန့်ဇင်ဖြိုး	ပဲခူးတိုင်းဒေသကြီးရဲတပ်ဖွဲ့
၃၄၄။	လ ၂၇၈၁၉၃	ရဲတပ်သား	လွှမ်းမိုးနိုင်	မကွေးတိုင်းဒေသကြီးရဲတပ်ဖွဲ့
၃၄၅။	လ ၂၇၈၂၅၀	ရဲတပ်သား	အာဆီယံဟိန်း	မကွေးတိုင်းဒေသကြီးရဲတပ်ဖွဲ့
၃၄၆။	လ ၂၇၈၃၉၄	ရဲတပ်သား	လမင်းရောင်	စစ်ကိုင်းတိုင်းဒေသကြီးရဲတပ်ဖွဲ့
၃၄၇။	လ ၂၇၈၄၈၅	ရဲတပ်သား	သိန်းဖြိုးဦး	စစ်ကိုင်းတိုင်းဒေသကြီးရဲတပ်ဖွဲ့
၃၄၈။	လ ၂၇၈၆၇၀	ရဲတပ်သား	ထွန်းလင်းဦး	စစ်ကိုင်းတိုင်းဒေသကြီးရဲတပ်ဖွဲ့
၃၄၉။	လ ၂၇၉၀၇၁	ရဲတပ်သား	ယဉ်မင်းထက်	အမြန်လမ်းမကြီးရဲတပ်ဖွဲ့
၃၅၀။	လ ၂၇၉၀၉၃	ရဲတပ်သား	ပြည့်ဖြိုးထက်	မကွေးတိုင်းဒေသကြီးရဲတပ်ဖွဲ့
၃၅၁။	လ ၂၇၉၁၂၁	ရဲတပ်သား	ထက်အောင်ဖြိုး	ယာဉ်ထိန်းရဲတပ်ဖွဲ့
၃၅၂။	လ ၂၇၉၃၆၀	ရဲတပ်သား	ကိုရဲ	စစ်ကိုင်းတိုင်းဒေသကြီးရဲတပ်ဖွဲ့
၃၅၃။	လ ၂၈၀၁၁၀	ရဲတပ်သား	ရဲမင်းအောင်	ရန်ကုန်တိုင်းဒေသကြီးရဲတပ်ဖွဲ့
၃၅၄။	လ ၂၈၀၁၃၇	ရဲတပ်သား	အိမ်စည်ပိုင်	မွန်ပြည်နယ်ရဲတပ်ဖွဲ့
၃၅၅။	လ ၂၈၀၂၂၈	ရဲတပ်သား	ကျော်လင်းအောင်	စစ်ကိုင်းတိုင်းဒေသကြီးရဲတပ်ဖွဲ့
၃၅၆။	လ ၂၈၀၄၃၄	ရဲတပ်သား	မင်းဖြိုးဟိန်း	မန္တလေးတိုင်းဒေသကြီးရဲတပ်ဖွဲ့
၃၅၇။	လ ၂၈၀၅၄၇	ရဲတပ်သား	ဝင်းဇော်ဦး	မကွေးတိုင်းဒေသကြီးရဲတပ်ဖွဲ့
၃၅၈။	လ ၂၈၀၅၇၆	ရဲတပ်သား	ဇင်ကိုထက်	ကရင်ပြည်နယ်ရဲတပ်ဖွဲ့
၃၅၉။	လ ၂၈၀၇၀၂	ရဲတပ်သား	ရဲနန္ဒ	မကွေးတိုင်းဒေသကြီးရဲတပ်ဖွဲ့
၃၆၀။	လ ၂၈၀၇၁၅	ရဲတပ်သား	နေလင်းထိုက်	အမှတ်(၃)လုံခြုံရေးရဲကွပ်ကဲမှုအဖွဲ့
၃၆၁။	လ ၂၈၀၈၆၇	ရဲတပ်သား	ကျော်မျိုးအောင်	မကွေးတိုင်းဒေသကြီးရဲတပ်ဖွဲ့
၃၆၂။	လ ၂၈၁၉၇၉	ရဲတပ်သား	အောင်အောင်ဇော်	မကွေးတိုင်းဒေသကြီးရဲတပ်ဖွဲ့
၃၆၃။	လ ၂၈၂၀၈၁	ရဲတပ်သား	ဇင်ကိုလင်း	စစ်ကိုင်းတိုင်းဒေသကြီးရဲတပ်ဖွဲ့
၃၆၄။	လ ၂၈၂၂၀၉	ရဲတပ်သား	ကျော်ဇင်ဝင်း	ကချင်ပြည်နယ်ရဲတပ်ဖွဲ့
၃၆၅။	လ ၂၈၂၄၉၇	ရဲတပ်သား	နေမျိုးဦး	မန္တလေးတိုင်းဒေသကြီးရဲတပ်ဖွဲ့
၃၆၆။	လ ၂၈၂၅၄၁	ရဲတပ်သား	ထူးကျော်	မန္တလေးတိုင်းဒေသကြီးရဲတပ်ဖွဲ့
၃၆၇။	လ ၂၈၂၈၇၇	ရဲတပ်သား	သိန်းထက်အောင်	စစ်ကိုင်းတိုင်းဒေသကြီးရဲတပ်ဖွဲ့
၃၆၈။	လ ၂၈၃၂၄၈	ရဲတပ်သား	ကျော်မျိုးဝင်း	မကွေးတိုင်းဒေသကြီးရဲတပ်ဖွဲ့
၃၆၉။	လ ၂၈၃၆၇၇	ရဲတပ်သား	မင်းဝေယံ	အမှတ်(၃)လုံခြုံရေးရဲကွပ်ကဲမှုအဖွဲ့
၃၇၀။	လ ၂၈၃၆၈၇	ရဲတပ်သား	ကျော်မျိုးလွင်	အမှတ်(၁)လုံခြုံရေးရဲကွပ်ကဲမှုအဖွဲ့
၃၇၁။	လ ၂၈၃၈၅၈	ရဲတပ်သား	မိုးမြင့်ထွေး	စစ်ကိုင်းတိုင်းဒေသကြီးရဲတပ်ဖွဲ့
၃၇၂။	လ ၂၈၃၉၃၅	ရဲတပ်သား	အောင်ဇင်သက်	အမှတ်(၁)လုံခြုံရေးရဲကွပ်ကဲမှုအဖွဲ့
၃၇၃။	လ ၂၈၃၉၆၁	ရဲတပ်သား	ဝင်းကိုခိုင်	အမှတ်(၁)လုံခြုံရေးရဲကွပ်ကဲမှုအဖွဲ့

စာမျက်နှာ ၁၄ သို့ »»

»»» စာမျက်နှာ ၁၃ မှ

၃၇၄။	လ ၂၈၄၀၈၁	ရဲတပ်သား	ဇင်မင်းထွန်း	အမှတ်(၃)လုံခြုံရေးရဲကွပ်ကဲမှုအဖွဲ့
၃၇၅။	လ ၂၈၄၁၆၉	ရဲတပ်သား	ဟိန်းမင်းဦး	အမှတ်(၃)လုံခြုံရေးရဲကွပ်ကဲမှုအဖွဲ့
၃၇၆။	လ ၂၈၄၄၆၀	ရဲတပ်သား	ဝေယံဦး	အမှတ်(၃)လုံခြုံရေးရဲကွပ်ကဲမှုအဖွဲ့
၃၇၇။	လ ၂၈၄၄၇၃	ရဲတပ်သား	ပြည့်စုံဝင်းလှိုင်	အမှတ်(၃)လုံခြုံရေးရဲကွပ်ကဲမှုအဖွဲ့
၃၇၈။	လ ၂၈၄၅၁၅	ရဲတပ်သား	ဇေယျာအောင်	အမှတ်(၁)လုံခြုံရေးရဲကွပ်ကဲမှုအဖွဲ့
၃၇၉။	လ ၂၈၄၅၄၇	ရဲတပ်သား	ချစ်ဆန်းအောင်	အမှတ်(၃)လုံခြုံရေးရဲကွပ်ကဲမှုအဖွဲ့
၃၈၀။	လ ၂၈၄၆၄၃	ရဲတပ်သား	လွင်မိုးနိုင်	အမှတ်(၂)လုံခြုံရေးရဲကွပ်ကဲမှုအဖွဲ့
၃၈၁။	လ ၂၈၄၆၇၅	ရဲတပ်သား	ချစ်ရအောင်	အမှတ်(၃)လုံခြုံရေးရဲကွပ်ကဲမှုအဖွဲ့
၃၈၂။	လ ၂၈၄၉၅၁	ရဲတပ်သား	ဆန်းမင်းထိုက်	အမှတ်(၂)လုံခြုံရေးရဲကွပ်ကဲမှုအဖွဲ့
၃၈၃။	လ ၂၈၅၀၂၅	ရဲတပ်သား	စစောမင်းထွေး	အမှတ်(၂)လုံခြုံရေးရဲကွပ်ကဲမှုအဖွဲ့
၃၈၄။	လ ၂၈၅၀၂၆	ရဲတပ်သား	ဇေယျာကျော်	အမှတ်(၃)လုံခြုံရေးရဲကွပ်ကဲမှုအဖွဲ့
၃၈၅။	လ ၂၈၅၅၉၄	ရဲတပ်သား	ဇော်မင်းဦး	အမှတ်(၃)လုံခြုံရေးရဲကွပ်ကဲမှုအဖွဲ့
၃၈၆။	လ ၂၈၆၁၁၇	ရဲတပ်သား	နေဇော်	အမှတ်(၂)လုံခြုံရေးရဲကွပ်ကဲမှုအဖွဲ့
၃၈၇။	လ ၂၈၆၁၃၃	ရဲတပ်သား	ကျော်ဇေယျာလင်း	အမှတ်(၂)လုံခြုံရေးရဲကွပ်ကဲမှုအဖွဲ့
၃၈၈။	လ ၂၈၆၂၅၃	ရဲတပ်သား	မျိုးမင်းဇော်	အမှတ်(၁)လုံခြုံရေးရဲကွပ်ကဲမှုအဖွဲ့
၃၈၉။	လ ၂၈၆၃၈၇	ရဲတပ်သား	စည်သူအောင်	အမှတ်(၃)လုံခြုံရေးရဲကွပ်ကဲမှုအဖွဲ့
၃၉၀။	လ ၂၈၆၃၈၈	ရဲတပ်သား	သီဟစိုး	အမှတ်(၃)လုံခြုံရေးရဲကွပ်ကဲမှုအဖွဲ့
၃၉၁။	လ ၂၈၆၄၀၀	ရဲတပ်သား	ညီညီထွေး	အမှတ်(၃)လုံခြုံရေးရဲကွပ်ကဲမှုအဖွဲ့
၃၉၂။	လ ၂၈၆၄၀၇	ရဲတပ်သား	ဖိုးလပြည့်	အမှတ်(၃)လုံခြုံရေး ရဲကွပ်ကဲမှုအဖွဲ့
၃၉၃။	လ ၂၈၆၄၀၈	ရဲတပ်သား	ဇော်ဇော်အောင်	အမှတ်(၃)လုံခြုံရေးရဲကွပ်ကဲမှုအဖွဲ့
၃၉၄။	လ ၂၈၆၄၁၀	ရဲတပ်သား	ဝင်းထွန်းလင်း	အမှတ်(၃)လုံခြုံရေးရဲကွပ်ကဲမှုအဖွဲ့
၃၉၅။	လ ၂၈၇၁၂၃	ရဲတပ်သား	ဝင်းဇော်မိုး	အမှတ်(၁)လုံခြုံရေးရဲကွပ်ကဲမှုအဖွဲ့
၃၉၆။	လ ၂၈၇၁၈၀	ရဲတပ်သား	ကျော်ဇေယျာဖြိုး	အမှတ်(၃)လုံခြုံရေးရဲကွပ်ကဲမှုအဖွဲ့
၃၉၇။	လ ၂၈၇၂၈၃	ရဲတပ်သား	ချမ်းမြေ့သူ	အမှတ်(၃)လုံခြုံရေးရဲကွပ်ကဲမှုအဖွဲ့
၃၉၈။	လ ၂၈၇၄၂၀	ရဲတပ်သား	တွောင်းလွန်းပေါင်	အမှတ်(၂)လုံခြုံရေးရဲကွပ်ကဲမှုအဖွဲ့
၃၉၉။	လ ၂၈၇၄၂၇	ရဲတပ်သား	အေးချမ်းအောင်	အမှတ်(၁)လုံခြုံရေးရဲကွပ်ကဲမှုအဖွဲ့
၄၀၀။	လ ၂၈၇၅၃၅	ရဲတပ်သား	ကျော်ရဲဝင်း	အမှတ်(၂)လုံခြုံရေးရဲကွပ်ကဲမှုအဖွဲ့
၄၀၁။	လ ၂၈၇၅၈၃	ရဲတပ်သား	ခွန်အောင်လွင်ဦး	အမှတ်(၃)လုံခြုံရေးရဲကွပ်ကဲမှုအဖွဲ့
၄၀၂။	လ ၂၈၇၆၀၁	ရဲတပ်သား	ဇာနည်မောင်မောင်	အမှတ်(၃)လုံခြုံရေးရဲကွပ်ကဲမှုအဖွဲ့
၄၀၃။	လ ၂၈၇၉၇၅	ရဲတပ်သား	ဂျွန်သူရလှိုင်	အမှတ်(၃)လုံခြုံရေးရဲကွပ်ကဲမှုအဖွဲ့
၄၀၄။	လ ၂၈၈၀၀၆	ရဲတပ်သား	ကောင်းထက်စံ	အမှတ်(၃)လုံခြုံရေးရဲကွပ်ကဲမှုအဖွဲ့
၄၀၅။	လ ၂၈၈၁၉၃	ရဲတပ်သား	ကောင်းပိုင်ထွေး	အမှတ်(၃)လုံခြုံရေးရဲကွပ်ကဲမှုအဖွဲ့
၄၀၆။	လ ၂၈၈၂၀၇	ရဲတပ်သား	ကျော်ကျော်ထွန်း	အမှတ်(၃)လုံခြုံရေးရဲကွပ်ကဲမှုအဖွဲ့
၄၀၇။	လ ၂၈၈၂၁၂	ရဲတပ်သား	ထွန်းပြည့်စုံ	အမှတ်(၃)လုံခြုံရေးရဲကွပ်ကဲမှုအဖွဲ့
၄၀၈။	လ ၂၈၈၂၅၃	ရဲတပ်သား	ဝင်းမြင့်ရွှေ	အမှတ်(၁)လုံခြုံရေးရဲကွပ်ကဲမှုအဖွဲ့
၄၀၉။	လ ၂၈၈၂၇၃	ရဲတပ်သား	ကောင်းဝေလင်း	အမှတ်(၃)လုံခြုံရေးရဲကွပ်ကဲမှုအဖွဲ့
၄၁၀။	လ ၂၈၈၃၅၇	ရဲတပ်သား	ကောင်းမြတ်သူ	အမှတ်(၃)လုံခြုံရေးရဲကွပ်ကဲမှုအဖွဲ့
၄၁၁။	လ ၂၈၈၄၆၀	ရဲတပ်သား	ဘိုဘို	အမှတ်(၃)လုံခြုံရေးရဲကွပ်ကဲမှုအဖွဲ့
၄၁၂။	လ ၂၈၈၆၀၅	ရဲတပ်သား	အောင်ကိုနိုင်	အမှတ်(၃)လုံခြုံရေးရဲကွပ်ကဲမှုအဖွဲ့
၄၁၃။	လ ၂၈၉၁၉၆	ရဲတပ်သား	အောင်လွင်ဖြိုး	အမှတ်(၃)လုံခြုံရေးရဲကွပ်ကဲမှုအဖွဲ့
၄၁၄။	လ ၂၈၉၃၂၆	ရဲတပ်သား	အောင်မြင့်မိုရ်	အမှတ်(၁)လုံခြုံရေးရဲကွပ်ကဲမှုအဖွဲ့
၄၁၅။	လ ၂၈၉၃၃၀	ရဲတပ်သား	ခေတ်စားရွှေ	အမှတ်(၁)လုံခြုံရေးရဲကွပ်ကဲမှုအဖွဲ့
၄၁၆။	လ ၂၈၉၄၆၂	ရဲတပ်သား	အောင်ခန့်လွင်ဦး	အမှတ်(၃)လုံခြုံရေးရဲကွပ်ကဲမှုအဖွဲ့
၄၁၇။	လ ၂၈၉၄၆၅	ရဲတပ်သား	ဟုန်းလိန်းနိုင်း	အမှတ်(၃)လုံခြုံရေးရဲကွပ်ကဲမှုအဖွဲ့
၄၁၈။	လ ၂၉၀၁၈၀	ရဲတပ်သား	မျိုးမြင့်ကျော်	အမှတ်(၁)လုံခြုံရေးရဲကွပ်ကဲမှုအဖွဲ့
၄၁၉။	လ ၂၉၀၃၃၃	ရဲတပ်သား	လွင်မိုးကျော်	အမှတ်(၁)လုံခြုံရေးရဲကွပ်ကဲမှုအဖွဲ့
၄၂၀။	လ ၂၉၀၅၅၁	ရဲတပ်သား	ခွန်းပလန့်	ကယားပြည်နယ်ရဲတပ်ဖွဲ့
၄၂၁။	လ ၂၉၀၆၄၁	ရဲတပ်သား	ကျော်ဇောဦး	ချင်းပြည်နယ်ရဲတပ်ဖွဲ့
၄၂၂။	လ ၂၉၀၇၀၉	ရဲတပ်သား	အောင်ရဲကျော်	အမှတ်(၃)လုံခြုံရေးရဲကွပ်ကဲမှုအဖွဲ့
၄၂၃။	လ ၂၉၀၇၆၂	ရဲတပ်သား	အောင်ကိုကို	အမှတ်(၃)လုံခြုံရေးရဲကွပ်ကဲမှုအဖွဲ့
၄၂၄။	လ ၂၉၀၈၄၆	ရဲတပ်သား	ညီညီထွန်း	အမှတ်(၃)လုံခြုံရေးရဲကွပ်ကဲမှုအဖွဲ့
၄၂၅။	လ ၂၉၁၄၀၈	ရဲတပ်သား	ပြည့်ဖြိုးကို	စစ်ကိုင်းတိုင်းဒေသကြီးရဲတပ်ဖွဲ့
၄၂၆။	လ ၂၉၁၄၄၈	ရဲတပ်သား	ကျော်သူ	မကွေးတိုင်းဒေသကြီးရဲတပ်ဖွဲ့
၄၂၇။	လ ၂၉၁၅၁၁	ရဲတပ်သား	တာလှိုင်းအောင်	အမှတ်(၃)လုံခြုံရေးရဲကွပ်ကဲမှုအဖွဲ့
၄၂၈။	လ ၂၉၁၅၅၁	ရဲတပ်သား	ထွန်းမြတ်သူ	စစ်ကိုင်းတိုင်းဒေသကြီးရဲတပ်ဖွဲ့
၄၂၉။	လ ၂၉၁၆၁၉	ရဲတပ်သား	မင်းသူခိုင်	စစ်ကိုင်းတိုင်းဒေသကြီးရဲတပ်ဖွဲ့
၄၃၀။	လ ၂၉၁၆၅၃	ရဲတပ်သား	စိုးထက်	မကွေးတိုင်းဒေသကြီးရဲတပ်ဖွဲ့
၄၃၁။	လ ၂၉၁၆၈၆	ရဲတပ်သား	ကျော်ခန့်ငြား	စစ်ကိုင်းတိုင်းဒေသကြီးရဲတပ်ဖွဲ့
၄၃၂။	လ ၂၉၁၆၉၁	ရဲတပ်သား	ဇင်မင်းထိုက်	စစ်ကိုင်းတိုင်းဒေသကြီးရဲတပ်ဖွဲ့
၄၃၃။	လ ၂၉၁၇၀၄	ရဲတပ်သား	ကျော်ဇင်ထက်	စစ်ကိုင်းတိုင်းဒေသကြီးရဲတပ်ဖွဲ့
၄၃၄။	လ ၂၉၁၇၉၉	ရဲတပ်သား	သိုင်းဝဏ္ဏအောင်	စစ်ကိုင်းတိုင်းဒေသကြီးရဲတပ်ဖွဲ့
၄၃၅။	လ ၂၉၁၈၅၀	ရဲတပ်သား	လောင်ထော်	စစ်ကိုင်းတိုင်းဒေသကြီးရဲတပ်ဖွဲ့
၄၃၆။	လ ၂၉၁၈၇၉	ရဲတပ်သား	ပြည့်ညီအောင်	စစ်ကိုင်းတိုင်းဒေသကြီးရဲတပ်ဖွဲ့
၄၃၇။	လ ၂၉၁၈၈၃	ရဲတပ်သား	ဝေယံဖြိုး	စစ်ကိုင်းတိုင်းဒေသကြီးရဲတပ်ဖွဲ့
၄၃၈။	လ ၂၉၁၈၈၅	ရဲတပ်သား	အောင်မျိုးဦး	စစ်ကိုင်းတိုင်းဒေသကြီးရဲတပ်ဖွဲ့
၄၃၉။	လ ၂၉၂၀၁၈	ရဲတပ်သား	ပြည့်ဖြိုးနိုင်	အမှတ်(၃)လုံခြုံရေးရဲကွပ်ကဲမှုအဖွဲ့
၄၄၀။	လ ၂၉၂၄၀၄	ရဲတပ်သား	ရဲမောင်	အမှတ်(၃)လုံခြုံရေးရဲကွပ်ကဲမှုအဖွဲ့
၄၄၁။	လ ၂၉၃၃၁၇	ရဲတပ်သား	ဝွမ်ရိမ်းဒီရမ်	အမှတ်(၃)လုံခြုံရေးရဲကွပ်ကဲမှုအဖွဲ့
၄၄၂။	လ ၂၉၃၃၅၈	ရဲတပ်သား	မလောင်ဂုံဆားရ်	အမှတ်(၃)လုံခြုံရေးရဲကွပ်ကဲမှုအဖွဲ့

၄၄၃။	လ ၂၉၃၆၆၁	ရဲတပ်သား	ဇင်မင်းဦး	အမှတ်(၃)လုံခြုံရေးရဲကွပ်ကဲမှုအဖွဲ့
၄၄၄။	မ ၃၂၁၁၂	မီးသတ် ဒုတိယတပ်ကြပ်	ဘီးရာလှိုင်	မီးသတ်ဦးစီးဌာန
၄၄၅။	က ၃၆၅၃၄	အကျဉ်းထောင် တပ်သား	ဖြိုးမင်းထက်	အကျဉ်းဦးစီးဌာန
၄၄၆။	ဦးသိန်းဇော်	အရန်မီးသတ်ဒုတပ်ရင်းမှူး		မီးသတ်ဦးစီးဌာန
၄၄၇။	ဦးတင်လှ	အရန်မီးသတ်တပ်ခွဲမှူး		မီးသတ်ဦးစီးဌာန
၄၄၈။	ဦးညီညီအောင်	အရန်မီးသတ်တပ်ခွဲမှူး		မီးသတ်ဦးစီးဌာန
၄၄၉။	ဦးသန်းကျော်	အရန်မီးသတ်ဒုတိယတပ်ခွဲမှူး		မီးသတ်ဦးစီးဌာန
၄၅၀။	ဦးအောင်ကျော်မိုး	အရန်မီးသတ်တပ်စုမှူး		မီးသတ်ဦးစီးဌာန
၄၅၁။	ဦးကျော်စွာထွန်း	အရန်မီးသတ်တပ်ကြပ်ကြီး		မီးသတ်ဦးစီးဌာန
၄၅၂။	ဒေါ်အေးစန္ဒာဖြိုး			ရှမ်းပြည်နယ်
၄၅၃။	ဒေါ်တင်မာဦး			ကချင်ပြည်နယ်
၄၅၄။	ဒေါ်အငယ်မ			ကချင်ပြည်နယ်
၄၅၅။	ဒေါ်ချောစုမာ	ဒုတိယဦးစီးမှူး		ဖရူဆိုမြို့နယ် အထွေထွေအုပ်ချုပ်ရေးဦးစီးဌာန
၄၅၆။	ဦးထွန်းထွန်းလင်း	ဌာနခွဲစာရေး		စစ်ကိုင်းတိုင်းဒေသကြီး အထွေထွေအုပ်ချုပ်ရေးဦးစီးဌာန
၄၅၇။	ဦးခင်မောင်စန်း	ဒုတိယဦးစီးမှူး		ပညာရေးဝန်ကြီးဌာန
၄၅၈။	ဦးတင့်	မူလတန်းကျောင်းအုပ်		ပညာရေးဝန်ကြီးဌာန
၄၅၉။	ဦးကျော်ဦး	မူလတန်းကျောင်းအုပ်		ပညာရေးဝန်ကြီးဌာန
၄၆၀။	ဦးကျော်ဖြိုး	မူလတန်းကျောင်းအုပ်		ပညာရေးဝန်ကြီးဌာန
၄၆၁။	ဦးရွှေအောင်	မူလတန်းကျောင်းအုပ်		ပညာရေးဝန်ကြီးဌာန
၄၆၂။	ဦးရွှေစန်း	မူလတန်းကျောင်းအုပ်		ပညာရေးဝန်ကြီးဌာန
၄၆၃။	ဒေါ်သက်သက်ခိုင်	မူလတန်းကျောင်းအုပ်		ပညာရေးဝန်ကြီးဌာန
၄၆၄။	ဒေါ်စိန်ကြည်	မူလတန်းကျောင်းအုပ်		ပညာရေးဝန်ကြီးဌာန
၄၆၅။	ဦးမြင့်ဇော်	မူလတန်းကျောင်းအုပ်		ပညာရေးဝန်ကြီးဌာန
၄၆၆။	ဦးရဲကိုကို	အလယ်တန်းပြ		ပညာရေးဝန်ကြီးဌာန
၄၆၇။	ဒေါ်လှလှသန်း	အလယ်တန်းပြ		ပညာရေးဝန်ကြီးဌာန
၄၆၈။	ဒေါ်စုစုအောင်	အလယ်တန်းပြ		ပညာရေးဝန်ကြီးဌာန
၄၆၉။	ဦးခင်ဝင်း	မူလတန်းပြ		ပညာရေးဝန်ကြီးဌာန
၄၇၀။	ဒေါ်ငွေ	မူလတန်းပြ		ပညာရေးဝန်ကြီးဌာန
၄၇၁။	ဒေါ်ဇွန်ထက်ထက်ဝင်း	မူလတန်းပြ		ပညာရေးဝန်ကြီးဌာန
၄၇၂။	ဦးထိန်ဝင်း	ဆက်သွယ်ရေး-၂		ပို့ဆောင်ရေးနှင့်ဆက်သွယ်ရေး ဝန်ကြီးဌာန
၄၇၃။	ဒေါ်ထိုက်ထိုက်ငွေအောင်	ဒု-လက်ထောက် ကွန်ပျူတာလုပ်ဆောင်ရေးမှူး		သထုံခရိုင် အထွေထွေအုပ်ချုပ်ရေးဦးစီးဌာန
၄၇၄။	ဦးစိုးဝင်း	စက်ခေါင်းမောင်း – ၂		ပို့ဆောင်ရေးနှင့်ဆက်သွယ်ရေး ဝန်ကြီးဌာန
၄၇၅။	ဦးထွန်းမောင်ရှိန်	တောအုပ်		သယံဇာတနှင့်သဘာဝပတ်ဝန်းကျင် ထိန်းသိမ်းရေးဝန်ကြီးဌာန
၄၇၆။	ဦးလင်းလင်းထက်	စာရေး(၂)		သယံဇာတနှင့်သဘာဝပတ်ဝန်းကျင် ထိန်းသိမ်းရေးဝန်ကြီးဌာန
၄၇၇။	ဦးမျိုးမြင့်အောင်	အကြီးတန်းစာရေး		မိုးကုတ်မြို့နယ် အထွေထွေအုပ်ချုပ်ရေးဦးစီးဌာန
၄၇၈။	ဦးငွေဝင်း	စက်ခေါင်းမောင်း – ၃		ပို့ဆောင်ရေးနှင့်ဆက်သွယ်ရေး ဝန်ကြီးဌာန
၄၇၉။	ဦးသန်းငွေအောင်	GSE Operator(Mech-4)		ပို့ဆောင်ရေးနှင့်ဆက်သွယ်ရေး ဝန်ကြီးဌာန
၄၈၀။	ဦးကျော်စိုးဝင်း	လွှသွေးအဆင့်(၃)		သယံဇာတနှင့်သဘာဝပတ်ဝန်းကျင် ထိန်းသိမ်းရေးဝန်ကြီးဌာန
၄၈၁။	ဒေါ်စောစန္ဒာရွှေ	အကြီးတန်းစာရေး		ပညာရေးဝန်ကြီးဌာန
၄၈၂။	ဦးသန်းငွေ	ဒုတိယအလယ်တန်းပြ		ပညာရေးဝန်ကြီးဌာန
၄၈၃။	ဒေါ်သန်းသန်းဆင့်	ဒုတိယအလယ်တန်းပြ		ပညာရေးဝန်ကြီးဌာန
၄၈၄။	ဒေါ်သွဲ့သွဲ့ဝင်း	ဒုတိယအလယ်တန်းပြ		ပညာရေးဝန်ကြီးဌာန
၄၈၅။	ဒေါ်ခင်သက်ညို	ဒုတိယအလယ်တန်းပြ		ပညာရေးဝန်ကြီးဌာန
၄၈၆။	ဒေါ်ခင်မျိုးသက်	ဒုတိယအလယ်တန်းပြ		ပညာရေးဝန်ကြီးဌာန
၄၈၇။	ဒေါ်ဇာခြည်ဖူးဝေ	ဒုတိယအလယ်တန်းပြ		ပညာရေးဝန်ကြီးဌာန
၄၈၈။	ဒေါ်ယဉ်ယဉ်ငွေ	ဒုတိယအလယ်တန်းပြ		ပညာရေးဝန်ကြီးဌာန
၄၈၉။	ဦးအောင်သီဟ	ဒုတိယမူလတန်းပြ		ပညာရေးဝန်ကြီးဌာန
၄၉၀။	ဒေါ်မူမူဆွေ	ဒုတိယမူလတန်းပြ		ပညာရေးဝန်ကြီးဌာန
၄၉၁။	ဒေါ်သဲမာဦး	အမျိုးသမီးကျန်းမာရေးဆရာမ		ကျန်းမာရေးဝန်ကြီးဌာန
၄၉၂။	ဦးအောင်မြတ်ထွန်း	ကျန်းမာရေးကြီးကြပ်-၁		ကျန်းမာရေးဝန်ကြီးဌာန
၄၉၃။	ဒေါ်ခိုင်ခိုင်ထွေး	ဆေးဘက်ကျွမ်းကျင်-၃(ဆေးစပ်)		ကျန်းမာရေးဝန်ကြီးဌာန
၄၉၄။	ဦးဝေမင်းထက်	အငယ်တန်းစာရေး		ပုသိမ်မြို့နယ် အထွေထွေအုပ်ချုပ်ရေးဦးစီးဌာန
၄၉၅။	ဦးဝင်းကျော်သူ	အငယ်တန်းစာရေး		ဘုတလင်မြို့နယ် အထွေထွေအုပ်ချုပ်ရေးဦးစီးဌာန
၄၉၆။	ဒေါ်စန်းစန်းဝေ	အငယ်တန်းစာရေး		ထားဝယ်မြို့နယ် အထွေထွေအုပ်ချုပ်ရေးဦးစီးဌာန

စာမျက်နှာ ၁၅ သို့ »»»

»»» **စာမျက်နှာ ၁၄ မှ**

၄၉၇။	ဒေါ်ထန်းရောင်	အငယ်တန်းစာရေး	မင်းတပ်ခရိုင် အထွေထွေအုပ်ချုပ်ရေးဦးစီးဌာန
၄၉၈။	ဦးဝင်းမင်းစိုး	အငယ်တန်းစာရေး	စဉ့်ကူးမြို့နယ် အထွေထွေအုပ်ချုပ်ရေးဦးစီးဌာန
၄၉၉။	ဦးကျော်ထက်အောင်	အငယ်တန်းစာရေး	ရေစကြိုမြို့နယ် အထွေထွေအုပ်ချုပ်ရေးဦးစီးဌာန
၅၀၀။	ဒေါ်ဆွေဇင်ဝင်း	အငယ်တန်းစာရေး (ရပ်/ကျေး)	စဉ့်ကူးမြို့နယ် အထွေထွေအုပ်ချုပ်ရေးဦးစီးဌာန
၅၀၁။	ဦးဝေတင့်အောင်	အငယ်တန်းစာရေး (ရပ်/ကျေး)	ကြည့်မြင်တိုင်မြို့နယ် အထွေထွေအုပ်ချုပ်ရေးဦးစီးဌာန
၅၀၂။	ဦးမြတ်ကို	အငယ်တန်းစာရေး (ရပ်/ကျေး)	နတ်မောက်မြို့နယ် အထွေထွေအုပ်ချုပ်ရေးဦးစီးဌာန
၅၀၃။	ဦးစောစေးဝါး	အငယ်တန်းစာရေး (ရပ်/ကျေး)	သံတောင်ကြီးမြို့နယ် အထွေထွေအုပ်ချုပ်ရေးဦးစီးဌာန
၅၀၄။	ဦးကျော်မျိုးထွန်း	အငယ်တန်းစာရေး (ရပ်/ကျေး)	တန့်ဆည်မြို့နယ် အထွေထွေအုပ်ချုပ်ရေးဦးစီးဌာန
၅၀၅။	ဦးကျော်ဝင်းနိုင်	အငယ်တန်းစာရေး (ရပ်/ကျေး)	ရွှေဘိုမြို့နယ် အထွေထွေအုပ်ချုပ်ရေးဦးစီးဌာန
၅၀၆။	ဦးဝင်းဟန်	အငယ်တန်းစာရေး (ရပ်/ကျေး)	ပင်လည်ဘူးမြို့နယ် အထွေထွေအုပ်ချုပ်ရေးဦးစီးဌာန
၅၀၇။	ဦးတင်ထွန်း	အငယ်တန်းစာရေး (ရပ်/ကျေး)	မြောင်မြို့နယ် အထွေထွေအုပ်ချုပ်ရေးဦးစီးဌာန
၅၀၈။	ဦးအေးလွင်	အငယ်တန်းစာရေး (ရပ်/ကျေး)	ပေါက်မြို့နယ် အထွေထွေအုပ်ချုပ်ရေးဦးစီးဌာန
၅၀၉။	ဦးလူမော်	အငယ်တန်းစာရေး (ရပ်/ကျေး)	တောင်သာမြို့နယ် အထွေထွေအုပ်ချုပ်ရေးဦးစီးဌာန
၅၁၀။	ဒေါ်မြတ်မြတ်ထွေး	အငယ်တန်းစာရေး (ရပ်/ကျေး)	ဒဂုံမြို့သစ်(တောင်ပိုင်း) မြို့နယ် အထွေထွေအုပ်ချုပ်ရေးဦးစီးဌာန
၅၁၁။	ဦးညီညီထွေး	အငယ်တန်းစာရေး (ရပ်/ကျေး)	အင်းစိန်မြို့နယ် အထွေထွေအုပ်ချုပ်ရေးဦးစီးဌာန
၅၁၂။	ဦးအေးသွင်	အငယ်တန်းစာရေး (ရပ်/ကျေး)	မော်လမြိုင်ကျွန်းမြို့နယ် အထွေထွေအုပ်ချုပ်ရေးဦးစီးဌာန
၅၁၃။	ဦးသူရကျော်	အငယ်တန်းစာရေး (ရပ်/ကျေး)	ကန့်ဘလူမြို့နယ် အထွေထွေအုပ်ချုပ်ရေးဦးစီးဌာန
၅၁၄။	ဦးစိုးတင့်	အငယ်တန်းစာရေး (ရပ်/ကျေး)	ရေစကြိုမြို့နယ် အထွေထွေအုပ်ချုပ်ရေးဦးစီးဌာန
၅၁၅။	ဦးခိုင်စံလင်း	အငယ်တန်းစာရေး (ရပ်/ကျေး)	ဆောမြို့နယ် အထွေထွေအုပ်ချုပ်ရေးဦးစီးဌာန
၅၁၆။	ဦးကျောက်ခဲ	အငယ်တန်းစာရေး (ရပ်/ကျေး)	ထီးလင်းမြို့နယ် အထွေထွေအုပ်ချုပ်ရေးဦးစီးဌာန
၅၁၇။	ဦးရန်နောင်ဦး	အငယ်တန်းစာရေး (ရပ်/ကျေး)	နတ်မောက်မြို့နယ် အထွေထွေအုပ်ချုပ်ရေးဦးစီးဌာန
၅၁၈။	ဒေါ်အေးအေးပြုံး	အငယ်တန်းစာရေး (ရပ်/ကျေး)	မြိုင်မြို့နယ် အထွေထွေအုပ်ချုပ်ရေးဦးစီးဌာန
၅၁၉။	ဦးကျော်မျိုးနိုင်	အငယ်တန်းစာရေး (ရပ်/ကျေး)	ဂန့်ဂေါမြို့နယ် အထွေထွေအုပ်ချုပ်ရေးဦးစီးဌာန
၅၂၀။	ဒေါ်ငွေးနွယ်	အငယ်တန်းစာရေး (ရပ်/ကျေး)	ရေဦးမြို့နယ် အထွေထွေအုပ်ချုပ်ရေးဦးစီးဌာန
၅၂၁။	ဒေါ်အိဖြိုးစု	အငယ်တန်းစာရေး (ရပ်/ကျေး)	မုံရွာမြို့နယ် အထွေထွေအုပ်ချုပ်ရေးဦးစီးဌာန
၅၂၂။	ဦးကျော်မျိုး	လက်ထောက်မူလတန်းပြ	ပညာရေးဝန်ကြီးဌာန
၅၂၃။	ဒေါ်အေးသူဇာ	လက်ထောက်မူလတန်းပြ	ပညာရေးဝန်ကြီးဌာန
၅၂၄။	ဦးဇော်မိုး	လက်ထောက်မူလတန်းပြ	ပညာရေးဝန်ကြီးဌာန
၅၂၅။	ဦးသော်သော်သွင်	အငယ်တန်းစာရေး	ပညာရေးဝန်ကြီးဌာန
၅၂၆။	ဦးဝင်းအောင်ရှိန်	ကျန်းမာရေးကြီးကြပ်-၂	ကျန်းမာရေးဝန်ကြီးဌာန
၅၂၇။	ဒေါ်မာမာအောင်	သားဖွားဆရာမ	ကျန်းမာရေးဝန်ကြီးဌာန
၅၂၈။	ဒေါ်ထိပ်တင်ထွေး	ဆေးဘက်ကျွမ်းကျင် -၃	ကျန်းမာရေးဝန်ကြီးဌာန
၅၂၉။	ဦးနန်းသိမ်း	ယာဉ်မောင်း-၅	ကြည့်မြင်တိုင်မြို့နယ် အထွေထွေအုပ်ချုပ်ရေးဦးစီးဌာန
၅၃၀။	ဦးအာကာဆောင်း	စက်မှုကျွမ်းကျင်-၅	ပို့ဆောင်ရေးနှင့်ဆက်သွယ်ရေးဝန်ကြီးဌာန
၅၃၁။	ဦးသက်ပိုင်ထွန်း	စက်ခေါင်းမောင်း-၅	ပို့ဆောင်ရေးနှင့်ဆက်သွယ်ရေးဝန်ကြီးဌာန
၅၃၂။	ဦးဇော်မင်းသန်း	ယာဉ်မောင်း	ကျန်းမာရေးဝန်ကြီးဌာန
၅၃၃။	ဦးဝေယံလင်း	ယာဉ်မောင်း-၅	ရင်းနှီးမြှုပ်နှံမှုနှင့် နိုင်ငံခြားစီးပွား ဆက်သွယ်ရေးဝန်ကြီးဌာန
၅၃၄။	ဒေါ်သန်းသန်းစိုး	သန့်ရှင်းရေးအကူ	မင်္ဂလာဒုံမြို့နယ် အထွေထွေအုပ်ချုပ်ရေးဦးစီးဌာန
၅၃၅။	ဦးသီဟကျော်	ညစောင့်	ကြာအင်းဆိပ်ကြီးမြို့နယ် အထွေထွေအုပ်ချုပ်ရေးဦးစီးဌာန

၅၃၆။	ဦးဝေယံစိုး	လုပ်သား	ပို့ဆောင်ရေးနှင့် ဆက်သွယ်ရေး ဝန်ကြီးဌာန
၅၃၇။	ဦးခင်မောင်ဦး	အစောင့်	ပညာရေးဝန်ကြီးဌာန
၅၃၈။	ဦးအောင်သိုက်	အစောင့်/သန့်ရှင်းရေး	ဘုတလင်မြို့နယ်တရားရုံး
၅၃၉။	ဒေါ်ခင်ဆွေမြင့်	ရုံးအကူ	ပညာရေးဝန်ကြီးဌာန
၅၄၀။	ဦးရန်နိုင်စိုး	အထွေထွေလုပ်သား	ပညာရေးဝန်ကြီးဌာန
၅၄၁။	ဦးသိန်းငွေးကြွယ်	ညစောင့်	ကျန်းမာရေးဝန်ကြီးဌာန
၅၄၂။	ဒေါ်သီတာဝင်း	အထွေထွေလုပ်သား	ကျန်းမာရေးဝန်ကြီးဌာန
၅၄၃။	ဦးနိုင်လင်းဦး	ဆေးခန်းစောင့် (နေ့စား)	ကျန်းမာရေးဝန်ကြီးဌာန
၅၄၄။	ဦးဒေဝကျော်	နေ့စား(စည်ပင်သာယာရေးအဖွဲ့)	မိုးတာလေးစည်ပင်၊ ကသာမြို့နယ်
၅၄၅။	ဦးရဝေအောင်	နေ့စား(စည်ပင်သာယာရေးအဖွဲ့)	မုံရွာစည်ပင်
၅၄၆။	ဦးမောင်လင်း	နေ့စား(စည်ပင်သာယာရေးအဖွဲ့)	မုံရွာစည်ပင်
၅၄၇။	ဦးဖြိုးသန့်အောင်	နေ့စား(စည်ပင်သာယာရေးအဖွဲ့)	စိုင်ပြင်စည်ပင်
၅၄၈။	ဒေါက်တာလှကြွယ်	အဖွဲ့ဝင် မန္တလေးခရိုင် စီမံအုပ်ချုပ်ရေးအဖွဲ့	မန္တလေးတိုင်းဒေသကြီး
၅၄၉။	ဦးကျော်ငြိမ်း	အဖွဲ့ဝင် မလှိုင်မြို့နယ် စီမံအုပ်ချုပ်ရေးအဖွဲ့	မန္တလေးတိုင်းဒေသကြီး
၅၅၀။	ဦးတင်မောင်ဝင်း	အဖွဲ့ဝင် အောင်မြေသာစံမြို့နယ် စီမံအုပ်ချုပ်ရေးအဖွဲ့	မန္တလေးတိုင်းဒေသကြီး
၅၅၁။	ဦးမြမောင်	အဖွဲ့ဝင် ကျောက်ကြီးမြို့နယ် စီမံအုပ်ချုပ်ရေးအဖွဲ့	ပဲခူးတိုင်းဒေသကြီး
၅၅၂။	ဦးညွန့်အောင်	အုပ်ချုပ်ရေးမှူး	စီသောင်ကျေးရွာအုပ်စု၊ ရွှေကူမြို့နယ်
၅၅၃။	ဦးစိုးအောင်	အုပ်ချုပ်ရေးမှူး	ဟိုကပ်ကျေးရွာအုပ်စု၊ မြစ်ကြီးနားမြို့နယ်
၅၅၄။	ဦးလှမြင့်	အုပ်ချုပ်ရေးမှူး	နောင်နန်းကျေးရွာအုပ်စု၊ မြစ်ကြီးနားမြို့နယ်
၅၅၅။	ဦးစိုင်းခင်ဝင်း	အုပ်ချုပ်ရေးမှူး	ဝှေ့ရှမ်းကျေးရွာအုပ်စု၊ မြဝတီမြို့နယ်
၅၅၆။	ဦးအောင်ဝင်း	အုပ်ချုပ်ရေးမှူး	ဝှေ့ရှမ်းကျေးရွာအုပ်စု၊ မြဝတီမြို့နယ်
၅၅၇။	ဦးရာဇာဝင်းရွှေ	အုပ်ချုပ်ရေးမှူး	ရွာကြီးကျေးရွာအုပ်စု၊ သံတောင်ကြီးမြို့နယ်
၅၅၈။	ဦးကျော်ဇင်မင်း	အုပ်ချုပ်ရေးမှူး	အမှတ်(၄)ရပ်ကွက်၊ ဘုရားသုံးဆူမြို့
၅၅၉။	ဦးသန်းအောင်	အုပ်ချုပ်ရေးမှူး	(၃)ရပ်ကွက်၊ ကမမောင်းမြို့
၅၆၀။	ဦးအွမ်မာန်	အုပ်ချုပ်ရေးမှူး	ခွဲလုံကျေးရွာအုပ်စု၊ မင်းတပ်မြို့နယ်
၅၆၁။	ဦးကျော်ဦး	အုပ်ချုပ်ရေးမှူး	အုပ်ရှစ်ကြီးကျေးရွာအုပ်စု၊ အရာတော်မြို့နယ်
၅၆၂။	ဦးသိန်းထွန်း	အုပ်ချုပ်ရေးမှူး	သလ္လာရပ်ကွက်၊ မုံရွာမြို့နယ်
၅၆၃။	ဦးမြတ်ကျော်	အုပ်ချုပ်ရေးမှူး	မုံရွေးကျေးရွာအုပ်စု၊ မုံရွာမြို့နယ်
၅၆၄။	ဦးကျော်စံမြင့်	အုပ်ချုပ်ရေးမှူး	ကြို့ကုန်းကျေးရွာအုပ်စု၊ ဘုတလင်မြို့နယ်
၅၆၅။	ဦးထွန်းမြင့်ဦး	အုပ်ချုပ်ရေးမှူး	တွင်းတော်ကျေးရွာအုပ်စု၊ ဘုတလင်မြို့နယ်
၅၆၆။	ဦးအောင်လံ	အုပ်ချုပ်ရေးမှူး	ငပယင်းကျေးရွာအုပ်စု၊ ဘုတလင်မြို့နယ်
၅၆၇။	ဦးနန်းညွန့်လွင်	အုပ်ချုပ်ရေးမှူး	သစ်ဆိမ့်ကြီးကျေးရွာအုပ်စု၊ ဝက်လက်မြို့နယ်
၅၆၈။	ဦးသိန်းတင့်	အုပ်ချုပ်ရေးမှူး	ရုံးပင်ကုန်းကျေးရွာအုပ်စု၊ ဝက်လက်မြို့နယ်
၅၆၉။	ဦးညိုပု	အုပ်ချုပ်ရေးမှူး	ကျီးကန်းကျေးရွာအုပ်စု၊ ခင်ဦးမြို့နယ်
၅၇၀။	ဦးဇော်မင်းနိုင်	အုပ်ချုပ်ရေးမှူး	မုံလှကျေးရွာအုပ်စု၊ ခင်ဦးမြို့နယ်
၅၇၁။	ဦးအောင်မြင့်စိုး	အုပ်ချုပ်ရေးမှူး	သရက်ကန်(န)ကျေးရွာအုပ်စု၊ ဒီပဲယင်းမြို့နယ်
၅၇၂။	ဦးသိန်းဝင်း	အုပ်ချုပ်ရေးမှူး	ဝွေးပင်ကုန်းကျေးရွာအုပ်စု၊ ဒီပဲယင်းမြို့နယ်
၅၇၃။	ဦးရဲထွန်းမြင့်	အုပ်ချုပ်ရေးမှူး	ပေါ်ဦးရပ်ကွက်၊ တန့်ဆည်မြို့နယ်
၅၇၄။	ဦးသောင်းငွေ	အုပ်ချုပ်ရေးမှူး	ညောင်နီကန်ကျေးရွာအုပ်စု၊ ရေဦးမြို့နယ်
၅၇၅။	ဦးသောင်းဦး	အုပ်ချုပ်ရေးမှူး	ချောင်းရှည်ကျေးရွာအုပ်စု၊ ရေဦးမြို့နယ်
၅၇၆။	ဦးစိုးညွန့်	အုပ်ချုပ်ရေးမှူး	ရွှေပေါက်ပင်ကျေးရွာအုပ်စု၊ မြောင်မြို့နယ်
၅၇၇။	ဦးမောင်သိန်း	အုပ်ချုပ်ရေးမှူး	ဖွားစောကျေးရွာအုပ်စု၊ မြောင်မြို့နယ်
၅၇၈။	ဦးအောင်သောင်း	အုပ်ချုပ်ရေးမှူး	ဆင်တပ်ကျေးရွာအုပ်စု၊ မြောင်မြို့နယ်
၅၇၉။	ဦးအောင်မြင့်စိန်	အုပ်ချုပ်ရေးမှူး	မြစ်သာကျေးရွာအုပ်စု၊ မြောင်မြို့နယ်
၅၈၀။	ဒေါ်တင်တင်အေး	အုပ်ချုပ်ရေးမှူး	တောင်ရပ်ကွက်၊ မြောင်မြို့နယ်
၅၈၁။	ဦးနိုင်ဝင်းထွန်း (ခ) ဥက္ကာ	အုပ်ချုပ်ရေးမှူး	ဟဲခမ်းကျေးရွာအုပ်စု၊ ဟုမ္မလင်းမြို့နယ်

(ဆက်လက်ဖော်ပြပါမည်)

(၇၄) နှစ်မြောက် လွတ်လပ်ရေးနေ့အထိမ်းအမှတ် အားကစားပြိုင်ပွဲများနှင့် ပျော်ပွဲရွှင်ပွဲများ ကျင်းပ

နေပြည်တော် ဇန်နဝါရီ ၄

ဆောက်လုပ်ရေးဝန်ကြီးဌာနက ဦးဆောင်၍ အထောက်အကူပြု ဝန်ကြီးဌာနများဖြစ်သည့် ဟိုတယ်နှင့် ခရီးသွားလာရေးဝန်ကြီးဌာန၊ တိုင်းရင်းသားလူမျိုးများရေးရာဝန်ကြီးဌာန၊ နိုင်ငံတော်ဖွဲ့စည်းပုံ အခြေခံဥပဒေဆိုင်ရာခုံရုံးနှင့် မြန်မာနိုင်ငံတော်ဗဟိုဘဏ်တို့ပူးပေါင်းပြီး (၇၄)နှစ်မြောက် လွတ်လပ်ရေးနေ့ အထိမ်းအမှတ် အားကစားပြိုင်ပွဲများ၊ ပျော်ပွဲရွှင်ပွဲများကို ယနေ့နံနက်ပိုင်းတွင် နေပြည်တော်ရှိ အမှတ်(၃) အခြေခံပညာ အထက်တန်းကျောင်းခွဲ (သပြေကုန်း)၌ ကိုဗစ်-၁၉ ရောဂါ ညွှန်ကြားချက်များနှင့်အညီ ကျင်းပသည်။

တက်ရောက်အားပေး

အခမ်းအနားသို့ ပြည်ထောင်စုဝန်ကြီး ဦးရွှေလေးနှင့် ဦးစောထွန်းအောင်မြင့်၊ ဒုတိယဝန်ကြီး ဦးမင်းထိန်၊ ဦးဝင်းဖေ၊ ဦးဇော်အေးမောင်နှင့် တာဝန်ရှိသူများ၊ ဝန်ထမ်းမိသားစုများ၊ အမှတ်(၃) အခြေခံပညာ အထက်တန်းကျောင်းခွဲ (သပြေကုန်း)မှ ကျောင်းအုပ်ကြီးနှင့် ဆရာ ဆရာမများ၊ ပြိုင်ပွဲဝင်အသင်းသား အသင်းသူများ၊ ကျောင်းသား ကျောင်းသူများနှင့် ရပ်ကွက်နေပြည်သူများ စုံညီစွာ

တက်ရောက်အားပေးကြသည်။

ဦးစွာ ပြည်ထောင်စုဝန်ကြီးများ၊ ဒုတိယဝန်ကြီးများနှင့် ဌာနဆိုင်ရာ အကြီးအကဲများသည် ဝန်ကြီးဌာနများမှ အသင်းလိုက် ပိုက်ကျော်ခြင်းပြိုင်ပွဲ၊ ထုပ်ဆီးတိုးပြိုင်ပွဲ၊ အပြေးပြိုင်ပွဲ၊ လွန်ဆွဲပြိုင်ပွဲများ ယှဉ်ပြိုင်နေမှု၊ ကျောင်းသား ကျောင်းသူများ၏ အားကစားနည်းမျိုးစုံအလိုက် ယှဉ်ပြိုင်ကစားနေမှုတို့ကို ကြည့်ရှုအားပေးသည်။

ထို့နောက် ဆုပေးပွဲအခမ်းအနားကို ဆက်လက်ကျင်းပရာ ဆောက်လုပ်ရေးဝန်ကြီးဌာန ပြည်ထောင်စုဝန်ကြီး ဦးရွှေလေးက လွန်ဆွဲပြိုင်ပွဲတွင် ဆုရရှိသည့် အသင်းကိုလည်းကောင်း၊ တိုင်းရင်းသားလူမျိုးများရေးရာဝန်ကြီးဌာန ပြည်ထောင်စုဝန်ကြီး ဦးစောထွန်းအောင်မြင့်က ထုပ်ဆီးတိုးပြိုင်ပွဲတွင် ဆုရရှိသည့် အသင်းကိုလည်းကောင်း၊ ဒုတိယဝန်ကြီးများနှင့် ဌာနဆိုင်ရာအကြီးအကဲများက ပြိုင်ပွဲအလိုက်ဆုရရှိသည့် အားကစားသမားများကို ဆုများအသီးသီး ပေးအပ်ချီးမြှင့်ကြသည်။

ပြိုင်ပွဲအမျိုးအစား ၂၄ မျိုး ကျင်းပ

ယနေ့ ကျင်းပသည့် (၇၄) နှစ်မြောက် လွတ်လပ်ရေးနေ့အထိမ်းအမှတ် အားကစားပြိုင်ပွဲများကို နိုင်ငံ့ဝန်ထမ်းများ၊ ဝန်ထမ်းမိသားစုများ၊ ကျောင်းသား ကျောင်းသူများနှင့်အတူ အလျားခုန်၊ သံလုံးပစ်၊ သုံးဆင့်ခုန်၊ ထုပ်ဆီးတိုး၊ စားပွဲတင်တင်းနစ်၊ ပိုက်ကျော်ခြင်း၊ လွန်ဆွဲပြိုင်ပွဲများ၊ ဘော်လီဘော၊ ဂုန်နီအိတ်စွပ်၊ ခြေပူးပြေး၊ အပ်နဖားထိုးပြိုင်ပွဲ၊ ဆန်ကောရွက်ပြိုင်ပွဲများနှင့် မီတာ(၅၀ / ၇၅ / ၁၀၀) အပြေးပြိုင်ပွဲ၊ မုန့်စား၊ ကြယ်သီးတပ်၊ ဝက်မျက်လုံးတပ်၊ အာလူးကောက်၊ ပူဖောင်းဖောက် စသည်တို့ပါဝင်ပြီး ပြိုင်ပွဲအမျိုးအစားပေါင်း ၂၄ မျိုး ကျင်းပခဲ့ကြောင်း သိရသည်။

သတင်းစဉ်

■

(၇၄)နှစ်မြောက် လွတ်လပ်ရေးနေ့အထိမ်းအမှတ် အားကစားပြိုင်ပွဲများ ကျင်းပ

နေပြည်တော် ဇန်နဝါရီ ၄

(၇၄)နှစ်မြောက် လွတ်လပ်ရေးနေ့ အထိမ်းအမှတ် ဝန်ကြီးဌာနပေါင်းစုံ အားကစားပြိုင်ပွဲများကို ယနေ့နံနက်ပိုင်းတွင် နေပြည်တော် ဝဏ္ဏသိဒ္ဓိ အားကစားကွင်း(Sports Complex) ရှိ သက်ဆိုင်ရာ အားကစားကွင်း/ အားကစားရုံများ၌ ဆက်လက်ကျင်းပသည်။ ပြိုင်ပွဲသို့ အားကစားနှင့် လူငယ်ရေးရာ ဝန်ကြီးဌာန (၇၄) နှစ်မြောက် လွတ်လပ်ရေးနေ့ အထိမ်းအမှတ် အားကစားပြိုင်ပွဲများ ကျင်းပရေး ဆပ်ကော်မတီ ဒုတိယဥက္ကဋ္ဌ ဒုတိယဝန်ကြီး ဦးမျိုးလှိုင်နှင့် တာဝန်ရှိသူများ၊ ဌာနဆိုင်ရာများမှ တာဝန်ရှိပုဂ္ဂိုလ်များနှင့် အားကစားဝါသနာရှင်များ တက်ရောက်ကြည့်ရှုအားပေးကြသည်။

ဆုများပေးအပ်ချီးမြှင့်

ရှေးဦးစွာ ဒုတိယဝန်ကြီး ဦးမျိုးလှိုင်နှင့်အဖွဲ့သည် ဝဏ္ဏသိဒ္ဓိအားကစားကွင်း၌ ကျင်းပသည့် ပြေးခုန်ပစ်(အပြေး) (ကျား/မ) ပြိုင်ပွဲ၌ အမျိုးသမီး မီတာ ၁၀၀ အပြေးပြိုင်ပွဲ၊ အမျိုးသား မီတာ ၁၀၀ အပြေးပြိုင်ပွဲ၊ အမျိုးသမီး မီတာ ၂၀၀ အပြေးပြိုင်ပွဲ၊ အမျိုးသား မီတာ ၂၀၀ အပြေးပြိုင်ပွဲ၊ အမျိုးသမီး မီတာ ၄၀၀ အပြေးပြိုင်ပွဲ၊ အမျိုးသား မီတာ ၄၀၀ အပြေးပြိုင်ပွဲ၊ အမျိုးသမီး မီတာ ၈၀၀ အပြေးပြိုင်ပွဲနှင့် အမျိုးသား မီတာ ၈၀၀ အပြေးပြိုင်ပွဲတို့တွင် ပထမ၊ ဒုတိယ၊ တတိယဆု ရရှိကြသူများကို ဆုများပေးအပ်ချီးမြှင့်သည်။

ဆက်လက်၍ ဒုတိယဝန်ကြီးနှင့်အဖွဲ့သည် ဝဏ္ဏသိဒ္ဓိအားကစားကွင်း၌ ကျင်းပသည့် လွန်ဆွဲ (အမျိုးသမီး) တတိယလုပွဲ ပွဲစဉ်၊ လွန်ဆွဲ (အမျိုးသား) တတိယလုပွဲ ပွဲစဉ်၊ လွန်ဆွဲ (အမျိုးသမီး) ဗိုလ်လုပွဲ ပွဲစဉ်၊ လွန်ဆွဲ(အမျိုးသား) ဗိုလ်လုပွဲ ပွဲစဉ်တို့ကို ကြည့်ရှုအားပေးပြီး ပထမ၊ ဒုတိယ၊ တတိယ ရရှိကြသော အသင်းများအား ဆုများပေးအပ်ချီးမြှင့်သည်။

ယင်းနောက် ဒုတိယဝန်ကြီးနှင့်အဖွဲ့သည် ဝဏ္ဏသိဒ္ဓိအားကစားကွင်း၌ ကျင်းပသည့် ထုပ်ဆီးတိုး (အမျိုးသမီး) တတိယလုပွဲ ပွဲစဉ်၊ ထုပ်ဆီးတိုး (အမျိုးသမီး) ဗိုလ်လုပွဲ ပွဲစဉ် ယှဉ်ပြိုင်အနိုင်ရရှိမှုများကို ကြည့်ရှုအားပေးပြီး ဆုရအသင်းများအား ဆုချီးမြှင့်ပေးအပ်သည်။

ပေးအပ်ချီးမြှင့်

ထို့နောက် အားကစားနှင့် လူငယ်ရေးရာ ဝန်ကြီးဌာန (၇၄)နှစ်မြောက် လွတ်လပ်ရေးနေ့ အထိမ်းအမှတ် အားကစားပြိုင်ပွဲများကျင်းပရေး ဆပ်ကော်မတီ ဒုတိယဥက္ကဋ္ဌ၊ ဒုတိယဝန်ကြီး ဦးမျိုးလှိုင်နှင့်အဖွဲ့သည် (၇၄)နှစ်မြောက် လွတ်လပ်ရေးနေ့အထိမ်းအမှတ်အဖြစ် နေပြည်တော်ရှိ အခြေခံပညာအထက်တန်းကျောင်း အမှတ်(၆)တွင် စည်ကားသိုက်မြိုက်စွာ ကျင်းပလျက်ရှိသော ကျောင်းသား ကျောင်းသူများ၏ ပျော်ပွဲရွှင်ပွဲအဖြစ် အားကစားပြိုင်ပွဲများ ယှဉ်ပြိုင်နေမှုနှင့် ဆုပေးပွဲ အခမ်းအနားသို့ တက်ရောက်ကာ ဆုများပေးအပ်ချီးမြှင့်ခဲ့ကြောင်း သိရသည်။

သတင်းစဉ်

(၇၄)နှစ်မြောက် လွတ်လပ်ရေးနေ့အထိမ်းအမှတ် စခန်းသွင်းလေ့ကျင့်လျက်ရှိသည့် ကာယဗလမောင် / မယ်များ၏ လက်ရည်စစ်ပြိုင်ပွဲ ကျင်းပ

ရန်ကုန် ဇန်နဝါရီ ၄

(၇၄)နှစ်မြောက် လွတ်လပ်ရေးနေ့ အထိမ်းအမှတ် စခန်းသွင်းလေ့ကျင့်လျက်ရှိသည့် ကာယဗလမောင်/မယ်များ၏ လက်ရည်စစ်ပြိုင်ပွဲကို ယနေ့နံနက် ၁၀ နာရီခွဲက မင်္ဂလာတောင်ညွန့်မြို့နယ် မြို့တော်စည်ပင်အားကစားဝင်းရှိ မြန်မာနိုင်ငံကာယဗလနှင့် ကာယကြံ့ခိုင်မှု အားကစားအဖွဲ့ချုပ် ကာယဗလလေ့ကျင့်ရေးစခန်း၌ ကျင်းပသည်။

ပါဝင်ယှဉ်ပြိုင်

ရှေးဦးစွာ ကီလို ၇၀ အောက် ကာယဗလမောင်ပြိုင်ပွဲ၊ ကီလို ၇၀ အထက် ကာယဗလမောင်ပြိုင်ပွဲ၊ ကာယဗလမောင်များ အလွတ်ပြိုင်ပွဲ၊ အမျိုးသမီး ကာယဗလမယ်ပြိုင်ပွဲနှင့် အမျိုးသား/အမျိုးသမီး စုံတွဲပြိုင်ပွဲများတွင် အားကစားသမားများက ကိုယ်ဟန် ခုနစ်မျိုးနှင့် တစ်ဦးချင်း စိတ်ကြိုက် နောက်ခံတေးဂီတဖြင့် ပါဝင်ယှဉ်ပြိုင်ကြသည်။

ပြိုင်ပွဲအပြီးတွင် ရန်ကုန်မြို့တော်ဝန် ဦးဗိုလ်ငြေး၊ သယံဇာတရေးရာဝန်ကြီး ဦးဇော်ဝင်း၊ လူမှုရေးရာဝန်ကြီး ဦးအောင်ဝင်းသိန်း၊ တိုင်းရင်းသားရေးရာဝန်ကြီး ဦးစောဂျက်ကော့ထူး၊ ဥပဒေချုပ် ဦးငွေအောင်နှင့် အဖွဲ့ချုပ်ဥက္ကဋ္ဌ ဒုတိယမြို့တော်ဝန် ဦးညီညီတို့က ပြိုင်ပွဲအလိုက် ဆုရရှိသည့် အားကစားသမား ကာယဗလ မောင်/မယ်များအား ဂုဏ်ပြုဆုငွေများ ပေးအပ်ချီးမြှင့်ကြသည်။

ဆက်လက်၍ ရန်ကုန်တိုင်းဒေသကြီးအစိုးရအဖွဲ့မှ မြန်မာနိုင်ငံကာယဗလနှင့် ကာယကြံ့ခိုင်မှု အားကစားအဖွဲ့ချုပ်သို့ ထောက်ပံ့ငွေများ ပေးအပ်ရာ အဖွဲ့ချုပ် ဒုတိယဥက္ကဋ္ဌ ဦးကျော်သန်းက လက်ခံရယူသည်။

ထို့နောက် မြို့တော်ဝန်နှင့်ဝန်ကြီးများက အားကစားသမား ကာယဗလမောင်/မယ် များအား ရင်းနှီးစွာတွေ့ဆုံ၍ အားပေးစကား ပြောကြားပြီး တစ်ဦးချင်းလိုအပ်ချက်များကို ဖြည့်ဆည်းပေးသည်။

အဆိုပါ ကာယဗလမောင်/မယ်များသည် ဗီယက်နမ်နိုင်ငံ၌ ၂၀၂၂ ခုနှစ် မေလတွင် ကျင်းပမည့် (၃၁)ကြိမ်မြောက် အရှေ့တောင်အာရှ အားကစားပြိုင်ပွဲတွင် ပါဝင်ယှဉ်ပြိုင်ရန် စခန်းသွင်းလေ့ကျင့်နေကြခြင်းဖြစ်ကြောင်း သိရသည်။

သတင်းစဉ်

(၇၄)နှစ်မြောက် လွတ်လပ်ရေးနေ့ အလံတင်အခမ်းအနားနှင့် နိုင်ငံတော်အလံ အလေးပြုခြင်းအခမ်းအနား ရန်ကုန်မြို့၌ ကျင်းပ

ရန်ကုန် ဇန်နဝါရီ ၄

၂၀၂၂ ခုနှစ် (၇၄)နှစ်မြောက် လွတ်လပ်ရေးနေ့ အလံတင်အခမ်းအနားနှင့် နိုင်ငံတော်အလံ အလေးပြုခြင်းအခမ်းအနားကို ယနေ့ နံနက်ပိုင်းက ရန်ကုန်မြို့ ဒဂုံမြို့နယ် ပြည်သူ့ရင်ပြင်၌ ကိုဗစ်-၁၉ ကျန်းမာရေးလမ်းညွှန်ချက်များနှင့်အညီ ကျင်းပသည်။

ရှေးဦးစွာ နံနက် ၄ နာရီ မိနစ် ၂၀ တွင် (၇၄)နှစ်မြောက် လွတ်လပ်ရေးနေ့ အလံတင်အခမ်းအနားကို ကျင်းပရာ ရန်ကုန်တိုင်းစစ်ဌာနချုပ် ဂုဏ်ပြုတပ်ခွဲ အလံတင်တပ်စုမှူး ဗိုလ်ကြီး တင်နိုင်ထူး ဦးဆောင်သည့် အလံတင်တပ်စုက နိုင်ငံတော်အလံကို လွှင့်တင်သည်။

ထို့နောက် ရန်ကုန်တိုင်းဒေသကြီး ဝန်ကြီးချုပ် ဦးလှစိုးသည် နံနက် ၇ နာရီတွင် နိုင်ငံတော်အလံ အလေးပြုပွဲ အခမ်းအနားကျင်းပသည့်နေရာသို့ ရောက်ရှိပြီး ဂုဏ်ပြုတပ်ဖွဲ့၏ အလေးပြုခြင်းကို ခံယူသည်။

ယင်းနောက် တိုင်းဒေသကြီး ဝန်ကြီးချုပ် ဦးလှစိုးသည် ဂုဏ်ပြုတပ်ဖွဲ့၊ တက်ရောက်လာကြသူများနှင့်အတူ နိုင်ငံတော်အလံကို အလေးပြုကြပြီး ဂုဏ်ပြုတပ်ဖွဲ့က ကျဆုံးလေပြီးသော ခေါင်းဆောင်ကြီးများနှင့် ရဲဘော်အပေါင်းတို့အား အလေးပြု၍ သစ္စာလေးချက်ကို ရွတ်ဆိုကြသည်။

ဆက်လက်၍ နိုင်ငံတော်စီမံအုပ်ချုပ်ရေးကောင်စီ ဥက္ကဋ္ဌ၊ နိုင်ငံတော်ဝန်ကြီးချုပ် ဗိုလ်ချုပ်မှူးကြီး မင်းအောင်လှိုင်ထံမှ ပေးပို့သော (၇၄)နှစ်မြောက် လွတ်လပ်ရေးနေ့ သဝဏ်လွှာကို တိုင်းဒေသကြီး ဝန်ကြီးချုပ် ဦးလှစိုးက ဖတ်ကြားသည်။

နိုင်ငံတော်အလံ အလေးပြုပွဲအခမ်းအနားသို့ ရန်ကုန်တိုင်းစစ်ဌာနချုပ် တိုင်းမှူး ဗိုလ်ချုပ် ညွန့်ဝင်းဆွေ၊ တိုင်းဒေသကြီး တရားလွှတ်တော် တရားသူကြီးချုပ် တိုင်းဒေသကြီး အစိုးရအဖွဲ့ဝင် ဝန်ကြီးများ၊ တိုင်းဒေသကြီး ဥပဒေချုပ်၊ တိုင်းဒေသကြီး စာရင်းစစ်ချုပ်၊ တပ်မတော်အရာရှိကြီးများ၊ ဌာနဆိုင်ရာ တာဝန်ရှိသူများ မြန်မာနိုင်ငံ မိခင်နှင့် ကလေးစောင့်ရှောက်ရေးအသင်း၊ မြန်မာနိုင်ငံ အမျိုးသမီးရေးရာအဖွဲ့၊ တိုင်းရင်းသား တိုင်းရင်းသူများနှင့် ဖိတ်ကြားထားသူများ တက်ရောက်ကြသည်။

သတင်း - ကိုကိုဇော်
ဓာတ်ပုံ - လတ်လတ်(MNA)

(၇၄)နှစ်မြောက် လွတ်လပ်ရေးနေ့ ဂုဏ်ပြု မုံရွာမြို့ အဆင့်မြင့်ကားကြီးကွင်းဖွင့်ပွဲ ကျင်းပ

မုံရွာ ဇန်နဝါရီ ၄

(၇၄)နှစ်မြောက် လွတ်လပ်ရေးနေ့ကို ဂုဏ်ပြုသောအားဖြင့် မုံရွာမြို့ နတ်လူထိပ်ပန်ရပ်ကွက်ရှိ အဆင့်မြင့်ကားကြီးကွင်းဖွင့်ပွဲ အခမ်းအနားကို ယနေ့ နံနက်ပိုင်းက ကျင်းပရာ တိုင်းဒေသကြီး ဝန်ကြီးချုပ် ဦးမြတ်ကျော်က အဆင့်မြင့် ကားကြီးကွင်း ဆိုင်းဘုတ်မှခ်ဦးကို စက်ခလုတ်နှိပ် ဖွင့်လှစ်ပေးသည်။

ထို့နောက် မုံရွာမြို့မှအခြေပြု ပြေးဆွဲနေသည့် တိုင်းဒေသကြီးနှင့် ပြည်နယ်အသီးသီးရှိ မြို့ကြီးများသို့ ခရီးသည်တင် မော်တော်ယာဉ်စီးနင်းကြသည့် ခရီးသည်များအား ရင်းရင်းနှီးနှီး လိုက်လံနှုတ်ဆက်ပြီး အမှတ်တရ လက်ဆောင်များ ပေးအပ်ခဲ့ကာ ကားဂိတ်ခန်းများအား လှည့်လည်ကြည့်ရှု စစ်ဆေးခဲ့ကြသည်။

ထို့နောက် တိုင်းဒေသကြီး ဝန်ကြီးချုပ် ဦးမြတ်ကျော်နှင့် တာဝန်ရှိသူများက အဆင့်မြင့်ကားကြီးကွင်းအတွင်းမှ ခရီးသည်တင်မော်တော်ယာဉ်များ စတင်ထွက်ခွာနေမှုအား နှုတ်ဆက်အားပေးခဲ့ကြသည်။

အဆိုပါ အဆင့်မြင့်ကားကြီးကွင်းသည် မုံရွာမြို့ နတ်လူထိပ်ပန်ရပ်ကွက်ရှိ မြေဧက ရှစ်ဧကအကျယ်တွင် အဝေးပြေးကားကြီးဂိတ်အခန်း ၃၀၊ စားသောက်ဆိုင်ခန်း ၁၆ ခန်း၊ အများသုံးသန့်စင်ခန်း၊ အဆင့်မြင့်ကားဝပ်ရှော့နှင့် ကားကြီးများရပ်နားရန်နေရာ ကွန်ကရစ်လမ်း ၁၆၇၂၈ စတုရန်းပေ၊ ကားအဝင်/အထွက်လမ်းဧရိယာ ၂၈၄၄၂ စတုရန်းပေတို့ဖြင့် ဆောင်ရွက်ထားရှိကြောင်း သိရသည်။

အလားတူ ဇန်နဝါရီ ၄ ရက် နံနက်က မုံရွာမြို့ ကန်သာယာကျောက်တိုင်ကွင်းတွင် (၇၄)နှစ်မြောက် လွတ်လပ်ရေးနေ့ အလံတင်အခမ်းအနားနှင့် သဝဏ်လွှာဖတ်ကြားခြင်း အခမ်းအနားကို ကျင်းပရာ အခမ်းအနားသို့ တိုင်းဒေသကြီး ဝန်ကြီးချုပ် ဦးမြတ်ကျော်နှင့် အစိုးရအဖွဲ့ဝင် ဝန်ကြီးများ၊ တိုင်းဒေသကြီး/ ခရိုင်/ မြို့နယ်အဆင့် ဌာနဆိုင်ရာများ၊ ဂုဏ်ပြုတပ်ခွဲနှင့် လူမှုရေးအသင်းအဖွဲ့ဝင်များ၊ တာဝန်ရှိသူများ တက်ရောက်ကြသည်။

တိုင်းဒေသကြီး(ပြန်/ဆက်)

■

(၇၄)နှစ်မြောက် လွတ်လပ်ရေးနေ့ အခမ်းအနား ကျင်းပ

ရမည်းသင်း ဇန်နဝါရီ ၄

ဇန်နဝါရီ ၄ ရက်တွင် ကျရောက်သည့် (၇၄)နှစ်မြောက် လွတ်လပ်ရေးနေ့ အခမ်းအနားကို ရမည်းသင်းမြို့ ခရိုင်အထွေထွေအုပ်ချုပ်ရေးဦးစီးဌာနရုံးရှေ့၌ ယနေ့ နံနက် ၄ နာရီ မိနစ် ၂၀ တွင် အလံတင်အခမ်းအနား ကျင်းပပြီး နံနက် ၇ နာရီတွင် နိုင်ငံတော်ဝန်ကြီးချုပ် ဗိုလ်ချုပ်မှူးကြီးမင်းအောင်လှိုင်ထံမှ ပေးပို့သော လွတ်လပ်ရေးနေ့ သဝဏ်လွှာကို အထွေထွေအုပ်ချုပ်ရေးဦးစီးဌာန၊ ခရိုင်စီမံခန့်ခွဲမှုကော်မတီဥက္ကဋ္ဌ ဦးမြင့်ထွန်းက ဖတ်ကြားပြီး အခမ်းအနားသို့ ဌာနဆိုင်ရာ တာဝန်ရှိဝန်ထမ်းများ မြို့မိမြို့ဖများ တက်ရောက်ခဲ့ကြကြောင်း သိရသည်။

၁၄၄

(၇၄)နှစ်မြောက် လွတ်လပ်ရေးနေ့ အထိမ်းအမှတ် ဘတ်စကက်ဘောပြိုင်ပွဲအား မြန်မာ့အသံနှင့် ရုပ်မြင်သံကြား၌ ကျင်းပ

နေပြည်တော် ဇန်နဝါရီ ၄

(၇၄)နှစ်မြောက် လွတ်လပ်ရေးနေ့ အထိမ်းအမှတ်အဖြစ် မြန်မာ့အသံနှင့် ရုပ်မြင်သံကြား (MRTV) ဝန်ထမ်းများ ပါဝင်ယှဉ်ပြိုင်ကြသည့် ဘတ်စကက်ဘောပြိုင်ပွဲ ဗိုလ်လုပွဲစဉ်ကို နေပြည်တော် တပ်ကုန်းတွင် ယနေ့နံနက်ပိုင်းက ကျင်းပခဲ့ကြရာ အမျိုးသမီးအသင်းပြိုင်ပွဲတွင် NRC အသင်းက စီမံအသင်းကို အနိုင်ရရှိခဲ့ပြီး အမျိုးသားအသင်းပြိုင်ပွဲမှာ ရုပ်မြင်ဌာနခွဲ အသင်းက NRC အသင်းကို အနိုင်ရရှိခဲ့သည်။

ယင်းနောက် ဆုချီးမြှင့်ခြင်း အခမ်းအနားကို ကျင်းပရာ မြန်မာ့အသံနှင့် ရုပ်မြင်သံကြား ညွှန်ကြားရေးမှူးချုပ် ဦးရဲနိုင်နှင့် တာဝန်ရှိသူများက ပြိုင်ပွဲတွင် ဆုရရှိခဲ့ကြသည့် အသင်းများကို ဆုများ ပေးအပ်ချီးမြှင့်သည်။ အဆိုပါပြိုင်ပွဲကို ဒီဇင်ဘာ ၃၁ ရက်မှ ၂၀၂၂ ခုနှစ် ဇန်နဝါရီ ၄ ရက်အထိ ကျင်းပခဲ့ခြင်းဖြစ်ပြီး ပြိုင်ပွဲမကျင်းပမီ ဘတ်စကက်ဘော အားကစားနည်းစနစ်များ သိရှိနားလည်စေရန်အတွက် နည်းပြဆရာဖြင့် ၁၀ ရက်ကြာ စနစ်တကျ သင်ကြားပေးခဲ့ကာ မြန်မာ့အသံနှင့် ရုပ်မြင်သံကြား၏ ဌာနခွဲများမှ အမျိုးသားအသင်း ငါးသင်း၊ အမျိုးသမီးအသင်း လေးသင်းတို့ ပါဝင်ယှဉ်ပြိုင်ကစားခဲ့ကြကြောင်း သိရသည်။

MRTV

ကျောင်းကုန်းမြို့၌ (၇၄)နှစ်မြောက် လွတ်လပ်ရေးနေ့ အခမ်းအနား ကျင်းပ

ကျောင်းကုန်း ဇန်နဝါရီ ၄

ဧရာဝတီတိုင်းဒေသကြီး ကျောင်းကုန်းမြို့နယ် အထွေထွေအုပ်ချုပ်ရေးဦးစီးဌာနရုံးရှေ့၌ (၇၄)နှစ်မြောက် လွတ်လပ်ရေးနေ့ အလံတင်အခမ်းအနားကို ယနေ့နံနက် ၄ နာရီ မိနစ် ၂၀ နာရီတွင် ကျင်းပခဲ့ပြီး အေးချမ်းသာယာခန်းမ၌ နံနက် ၇ နာရီတွင် နိုင်ငံတော်စီမံအုပ်ချုပ်ရေးကောင်စီဥက္ကဋ္ဌ၊ နိုင်ငံတော်ဝန်ကြီးချုပ် ဗိုလ်ချုပ်မှူးကြီး မင်းအောင်လှိုင်ထံမှ ပေးပို့သော သဝဏ်လွှာကို မြို့နယ်စီမံအုပ်ချုပ်ရေးအဖွဲ့ဥက္ကဋ္ဌ မြို့နယ်အုပ်ချုပ်ရေးမှူး ဦးစိုးဝင်းက ဖတ်ကြားသည်။

ထို့နောက် လွတ်လပ်ရေးနေ့အထိမ်းအမှတ် စာစီစာကုံးပြိုင်ပွဲ၊ ကဗျာပြိုင်ပွဲ၊ ပန်းချီပြိုင်ပွဲ၊ ကျပန်းစကားပြောပြိုင်ပွဲ၊ လွန်ဆွဲပြိုင်ပွဲ၊ ထုပ်ဆီးတိုးပြိုင်ပွဲ၊ အာလူးကောက်ပြိုင်ပွဲ၊ မူလတန်းဆင့် မီတာ ၅၀ ပြိုင်ပွဲ၊ ပူဖောင်းဖောက်ပြိုင်ပွဲ၊ ဂုန်နီအိတ်စွပ်ပြိုင်ပွဲတို့တွင် ဆုရရှိကြသူများအား တာဝန်ရှိသူများက ဆုများချီးမြှင့်ကြသည်။ ထို့နောက် မြို့နယ် ပြန်ကြားရေးနှင့် ပြည်သူ့ဆက်ဆံရေးဦးစီးဌာန (ရုံးချုပ်)က ထုတ်ဝေသော (၇၄)နှစ်မြောက် လွတ်လပ်ရေးနေ့ အထိမ်းအမှတ် "သတင်းစကား" လက်ကမ်းစာစောင်များ ဖြန့်ဝေပေးကြကြောင်း သိရသည်။

ဝင်းကြိုင်(ပြန်/ဆက်)

ရန်ကုန်တိုင်းဒေသကြီးအစိုးရအဖွဲ့က ကြီးမှူးကျင်းပသည့် နှစ်ဦးတရားအလှူတော် တတိယနေ့ တရားပွဲနှင့်တရားသိမ်းအောင်ပွဲ ကျင်းပ

ရန်ကုန်တိုင်းဒေသကြီးအစိုးရအဖွဲ့က ကြီးမှူးကျင်းပသော နှစ်ဦးအလှူတော် အောင်မြင်ခြင်း တရားသိမ်းအောင်ပွဲအလှူတော် ရေစက်ချအခမ်းအနားတွင် ရေစက်ချတရားနာယူစဉ်။

နေပြည်တော် ဇန်နဝါရီ ၄

ရန်ကုန်တိုင်းဒေသကြီးအစိုးရအဖွဲ့က ကြီးမှူးကျင်းပသည့် နှစ်ဦးတရားအလှူတော် ဓမ္မပူဇာ တတိယနေ့တရားပွဲကို ဇန်နဝါရီ ၃ ရက် ညပိုင်းတွင် တိုင်းဒေသကြီးအစိုးရအဖွဲ့ရုံး မင်္ဂလာခန်းမ၌ ပြုလုပ်ရာ မဟာသုဗောဓာရုံကျောင်းတိုက်ကြီးများ၏ ဦးစီးပဓာနနာယက ဆရာတော်၊ စစ်ကိုင်းမြို့ သီတဂူကမ္ဘာ့ဗုဒ္ဓတက္ကသိုလ် ပါမောက္ခချုပ် (သ.စ.အ ဓမ္မာစရိယ၊ ပါဠိပါရဂူ) အဘိဓဇမဟာရဋ္ဌဂုရု၊ အဂ္ဂမဟာဂန္ထဝါစကပဏ္ဍိတ၊ အဂ္ဂမဟာပဏ္ဍိတ၊ အဂ္ဂမဟာသဒ္ဓမ္မဇောတိကဓဇ၊ ရွှေကျင်နိကာယဥပဥက္ကဋ္ဌ တွဲဖက်ရွှေကျင်သာသနာပိုင် ဒေါက်တာ ဘဒ္ဒန္တ နန္ဒမာလာဘိဝံသ အမှူးပြုသော ဆရာတော်၊ သံဃာတော်များ ကြွရောက်တော်မူကြပြီး ရန်ကုန်တိုင်းဒေသကြီးဝန်ကြီးချုပ် ဦးလှစိုး၊ ရန်ကုန်တိုင်းစစ်ဌာနချုပ် တိုင်းမှူး ဗိုလ်ချုပ်ညွှန့်ဝင်းဆွေနှင့် တာဝန်ရှိသူများ တက်ရောက်ကြသည်။

ဦးစွာ တိုင်းဒေသကြီးဝန်ကြီးချုပ်၊ တိုင်းမှူးနှင့် တက်ရောက်လာကြသူများက မဟာသုဗောဓာရုံကျောင်းတိုက်ကြီးများ၏ ဦးစီးပဓာနနာယက ဆရာတော်ထံမှ သနန္တနဓမ္မတရားတော်အား နာယူကြည်ညိုကြသည်။ ထို့နောက် တိုင်းဒေသကြီးဝန်ကြီးချုပ်က ဓမ္မပူဇာတရားအလှူတော်ငွေများအား တိုင်းဒေသကြီး သာသနာရေးမှူး ဦးထွန်းမြင့်ဦးထံ ပေးအပ်လှူဒါန်းသည်။

ဆက်လက်၍ နှစ်ဦးတရားအလှူတော် အောင်မြင်ခြင်း တရားသိမ်းအောင်ပွဲအလှူတော် ရေစက်ချအခမ်းအနားကို ပြုလုပ်ရာ တိုင်းဒေသကြီးဝန်ကြီးချုပ်၊ တိုင်းမှူးနှင့် တက်ရောက်လာကြသူများက နိုင်ငံတော်သံဃမဟာနာယကအဖွဲ့ဥက္ကဋ္ဌ၊ အဘိဓဇမဟာရဋ္ဌဂုရု အဘိဓဇအဂ္ဂမဟာသဒ္ဓမ္မဇောတိက၊ မန္တလေးမြို့ ဗန်းမော်ကျောင်းတိုက်ကြီး၏ ဦးစီးပဓာနနာယက ဗန်းမော်ဆရာတော် ဒေါက်တာဘဒ္ဒန္တကုမာရာဘိဝံသ ဟောကြားသော ရေစက်ချတရားတော်ကို နာယူကြည်ညိုကြသည်။

ယင်းနောက် ဆရာတော်ကြီး၏ ဓမ္မပူဇာတရားအလှူတော်ငွေများကို တိုင်းဒေသကြီး ဝန်ကြီးချုပ်က တိုင်းဒေသကြီး သာသနာရေးမှူး ဦးထွန်းမြင့်ဦးထံ ပေးအပ်လှူဒါန်းကာ အခမ်းအနားကို ဗုဒ္ဓသာသနံစိရံ တိဋ္ဌတု သုံးကြိမ်ရွတ်ဆို၍ ရုပ်သိမ်းခဲ့ကြောင်း သတင်းရရှိသည်။

သတင်းစဉ်

(၇၄)နှစ်မြောက် လွတ်လပ်ရေးနေ့ စစ်ရေးပြအခမ်းအနားနှင့် ပျော်ပွဲရွှင်ပွဲအားကစားပြိုင်ပွဲများ ကျင်းပ တပ်မတော်စွမ်းရည်သတ္တိဆိုင်ရာ ဂုဏ်ထူးဆောင်တံဆိပ်နှင့် ဂုဏ်ထူးဆောင်လက်မှတ်ပေးအပ်ပွဲများ ကျင်းပ

နေပြည်တော် ဇန်နဝါရီ ၄

(၇၄)နှစ်မြောက် လွတ်လပ်ရေးနေ့ စစ်ရေးပြအခမ်းအနားကို ယနေ့နံနက်ပိုင်းတွင် ကာကွယ်ရေးဦးစီးချုပ်ရုံး(ကြည်း)ဝင်းအတွင်းရှိ အနော်ရထာခန်းမရှေ့စစ်ရေးပြကွင်း၌ ကျင်းပသည်။

အစီအစဉ်အတိုင်း ဆောင်ရွက်

အခမ်းအနားသို့ ကာကွယ်ရေးဦးစီးချုပ်ရုံး(ကြည်း)မှ ဒုတိယဗိုလ်ချုပ်ကြီးဖုန်းမြတ်၊ ကာကွယ်ရေးဦးစီးချုပ်ရုံးမှ တပ်မတော်အရာရှိကြီးများ၊ အရာရှိ၊ အရာခံ၊ အကြပ်၊ စစ်သည်၊ စစ်သမီးများ တက်ရောက်ကြပြီး အခမ်းအနားတွင် နိုင်ငံတော်အလံ အလေးပြုခြင်း၊ ကျဆုံးလေပြီးသော တပ်မတော်သားများအား အလေးပြုခြင်းတို့ကို စစ်ရေးပြအစီအစဉ်အတိုင်း ဆောင်ရွက်ကြသည်။ ယင်းနောက် ဒုတိယဗိုလ်ချုပ်ကြီးဖုန်းမြတ်က လွတ်လပ်ရေးနေ့အထိမ်းအမှတ်မိန့်ခွန်း ပြောကြားသည်။

အလားတူ (၇၄)နှစ်မြောက် လွတ်လပ်ရေးနေ့ စစ်ရေးပြအခမ်းအနားများကို တိုင်းစစ်ဌာနချုပ်များအလိုက် အသီးသီးကျင်းပကြရာ တိုင်းစစ်ဌာနချုပ်များမှ တိုင်းမှူးများ၊ တပ်မတော်အရာရှိကြီးများ၊ တပ်ရင်း/တပ်ဖွဲ့မှူးများနှင့် အရာရှိ၊ စစ်သည်များ တက်ရောက်ကြပြီး စစ်ရေးပြအစီအစဉ်အတိုင်း ကျင်းပသည်။

၎င်းပြင် တိုင်းစစ်ဌာနချုပ်များအလိုက် လွတ်လပ်ရေးနေ့ အထိမ်းအမှတ် ပျော်ပွဲရွှင်ပွဲ အားကစားပြိုင်ပွဲများကို ကျင်းပပြီး အားကစားပြိုင်ပွဲများအလိုက် ဆုရရှိသူများအား တိုင်းမှူးများနှင့် တာဝန်ရှိသူများက ဆုများပေးအပ်ကြသည်။

ထို့ပြင် တပ်မတော်စွမ်းရည်သတ္တိဆိုင်ရာ ဂုဏ်ထူးဆောင်တံဆိပ်နှင့် ဂုဏ်ထူးဆောင်လက်မှတ်များ ချီးမြှင့်အပ်နှင်းခြင်းကို မြောက်ပိုင်းတိုင်းစစ်ဌာနချုပ်၊ အရှေ့မြောက်တိုင်းစစ်ဌာနချုပ်၊ အရှေ့ပိုင်းတိုင်းစစ်ဌာနချုပ်၊ အရှေ့အလယ်ပိုင်းတိုင်းစစ်ဌာနချုပ်၊ အရှေ့တောင်တိုင်းစစ်ဌာနချုပ်၊ ကမ်းရိုးတန်းဒေသတိုင်းစစ်ဌာနချုပ်၊ ရန်ကုန်တိုင်းစစ်ဌာနချုပ်၊ အနောက်တောင်တိုင်းစစ်ဌာနချုပ်၊ အနောက်ပိုင်းတိုင်းစစ်ဌာနချုပ်၊ အနောက်မြောက်တိုင်းစစ်ဌာနချုပ်၊ အလယ်ပိုင်းတိုင်းစစ်ဌာနချုပ်နှင့် တောင်ပိုင်းတိုင်းစစ်ဌာနချုပ်တို့၌ ကျင်းပကြရာ တပ်မတော်ကာကွယ်ရေးဦးစီးချုပ်၏ သူရဲကောင်းလက်မှတ်နှင့် ဂုဏ်ထူးဆောင်လက်မှတ်ရရှိကြသည့် အရာရှိ၊ စစ်သည်များအား တပ်မတော်ကာကွယ်ရေးဦးစီးချုပ်ကိုယ်စား တိုင်းဒေသကြီးနှင့် ပြည်နယ်ဝန်ကြီးချုပ်များ၊ တိုင်းမှူးများနှင့် တာဝန်ရှိသူများက ပေးအပ်ချီးမြှင့်ကြကြောင်း သတင်းရရှိသည်။

သတင်းစဉ်

ပထမအကြိမ် ရေကြောင်းတိုင်းတာရေးဆိုင်ရာ ပူးတွဲကော်မတီအစည်းအဝေး တက်ရောက်ရန် အိန္ဒိယရေတပ်မှ ရေကြောင်းတိုင်းတာရေးအကြီးအကဲ Vice Admiral Adhir Arora နှင့် ဇနီးတို့ ဦးဆောင်သော ကိုယ်စားလှယ်အဖွဲ့ ရောက်ရှိ

နေပြည်တော် ဇန်နဝါရီ ၄

မြန်မာနိုင်ငံတွင် ကျင်းပမည့် ပထမအကြိမ် ရေကြောင်းတိုင်းတာရေးဆိုင်ရာ ပူးတွဲကော်မတီအစည်းအဝေး (1st Joint Committee Meeting–JCM) သို့ တက်ရောက်ရန်အတွက် အိန္ဒိယရေတပ်မှ ရေကြောင်းတိုင်းတာရေးဆိုင်ရာ အကြီးအကဲဖြစ်သူ Vice Admiral Adhir Arora နှင့် ဇနီး ဦးဆောင်သော ကိုယ်စားလှယ်အဖွဲ့သည် ယနေ့ ညပိုင်းတွင် လေကြောင်းခရီးဖြင့် ရန်ကုန်မြို့သို့ ရောက်ရှိလာရာ တပ်မတော်(ရေ)မှ အရာရှိကြီးများ၊ မြန်မာနိုင်ငံဆိုင်ရာ အိန္ဒိယရေတပ်စစ်သံမှူးနှင့် တာဝန်ရှိသူများက ရန်ကုန်အပြည်ပြည်ဆိုင်ရာ လေဆိပ်တွင် ကြိုဆိုနှုတ်ဆက်ကြသည်။

အဆိုပါကိုယ်စားလှယ်အဖွဲ့သည် မြန်မာနိုင်ငံတွင် ဇန်နဝါရီ ၈ ရက်အထိ ငါးရက်ကြာနေထိုင်၍ ပူးတွဲကော်မတီအစည်းအဝေးသို့ တက်ရောက်ခြင်းနှင့် ရန်ကုန်မြို့ရှိ အထင်ကရနေရာများသို့ လေ့လာလည်ပတ်သွားမည်ဖြစ်ကြောင်း သတင်းရရှိသည်။

သတင်းစဉ်

ပင်လည်ဘူးမြို့နယ်အတွင်း အဖျက်အမှောင့်လုပ်ငန်းများ ဆောင်ရွက်ရန် အင်ဂါးကျေးရွာသို့ ရောက်ရှိနေသည့် အကြမ်းဖက်အဖွဲ့များအား ဝင်ရောက်ဖမ်းဆီး၊ ကျေးရွာသူ ကျေးရွာသားများအား လိုအပ်သည့်ကူညီထောက်ပံ့မှုများနှင့် ကျန်းမာရေးစောင့်ရှောက်မှုလုပ်ငန်းများ ဆောင်ရွက်ပေး

နေပြည်တော် ဇန်နဝါရီ ၄

စစ်ကိုင်းတိုင်းဒေသကြီး ပင်လည်ဘူး မြို့နယ်အတွင်း အဖျက်အမှောင့် လုပ်ငန်းများ လုပ်ဆောင်ရန်အတွက် အင်ဂါးကျေးရွာသို့ ရောက်ရှိနေသည့် KIA နှင့် PDF အမည်ခံ အကြမ်းဖက်သမားများအား လုံခြုံရေးတပ်ဖွဲ့ဝင်များက ယနေ့တွင် သွားရောက်ဖမ်းဆီးခဲ့ရာ အပြန်အလှန်ပစ်ခတ်မှု ဖြစ်ပွားခဲ့ပြီး အကြမ်းဖက်သမားများထံမှ လက်နက်၊ ခဲယမ်းနှင့် ဆက်စပ်ပစ္စည်းအချို့ သိမ်းဆည်းရမိခဲ့သည်။

ပင်လည်ဘူးမြို့နယ်အတွင်း အဖျက်အမှောင့်လုပ်ငန်းများဆောင်ရွက်ရန် အင်ဂါးကျေးရွာသို့ ရောက်ရှိနေသည့် အကြမ်းဖက်သမားများအား ဝင်ရောက်ဖမ်းဆီးခဲ့သည့်နေရာပြပုံ။

အင်အား ၈၀ ခန့်

ဖြစ်စဉ်မှာ ယနေ့နံနက်ပိုင်းတွင် စစ်ကိုင်းတိုင်းဒေသကြီး ပင်လည်ဘူးမြို့နယ်အတွင်း အဖျက်အမှောင့် လုပ်ငန်းများ လုပ်ဆောင်ရန်အတွက် KIA နှင့် PDF အမည်ခံ အကြမ်းဖက်သမား အင်အား ၈၀ ခန့်သည် အင်ဂါးကျေးရွာသို့ ရောက်ရှိနေကြောင်း ဆူပူအကြမ်းဖက်မှုကို မလိုလားသည့် ကျေးရွာသားအချို့က ကျေးရွာအနီးဆုံးရှိ လုံခြုံရေးတပ်ဖွဲ့ဝင်များထံသို့ လျှို့ဝှက်ဆက်သွယ် အကြောင်းကြားသတင်းပို့လာသဖြင့် လုံခြုံရေးတပ်ဖွဲ့ဝင်များက မွန်းလွဲ ၂ နာရီခွဲခန့်တွင် အဆိုပါကျေးရွာအတွင်းသို့ ဝင်ရောက်ဖမ်းဆီးစဉ် အကြမ်းဖက်သမားများနှင့် ညနေ ၄ နာရီခွဲခန့်ထိ အပြန်အလှန်ထိတွေ့ပစ်ခတ်မှုများ ဖြစ်ပွားခဲ့ကာ အကြမ်းဖက်သမားများ ကျေးရွာ၏အရှေ့မြောက်ဘက်သို့ ဖရိုဖရဲ ဆုတ်ခွာထွက်ပြေးသွားခဲ့ပြီး ၎င်းတို့ထံမှ လက်လုပ်သေနတ်သုံးလက်၊ အိုင်ကွန်အထိုင်စက် (အကြီး) တစ်လုံး၊ လမ်းလျှောက်စကားပြောစက် တစ်လုံးနှင့် ဖောက်ခွဲဖျက်ဆီးမှုများ ပြုလုပ်ရာတွင် အသုံးပြုသည့် ဆက်စပ်ပစ္စည်းများအား သိမ်းဆည်းရမိခဲ့သည်။

ဆက်လက်၍ လုံခြုံရေးတပ်ဖွဲ့ဝင်များက ကျေးရွာအတွင်း လိုအပ်သည့် လုံခြုံရေးလုပ်ငန်းများ ဆက်လက်ဆောင်ရွက်ခဲ့ပြီး ကျေးရွာအတွင်းရှိ အကြမ်းဖက်မှုတွင် ပါဝင်ခြင်းမရှိသည့် ကျေးရွာသူ ကျေးရွာသား ၁၇၉ ဦးတို့အား လိုအပ်သည့်ကူညီထောက်ပံ့မှုများနှင့် ကျန်းမာရေးစောင့်ရှောက်မှု လုပ်ငန်းများ ဆောင်ရွက်ပေးသည်။

အကြမ်းဖက် သမားများ အနေဖြင့် ကျေးရွာအချို့အတွင်း ဝင်ရောက်၍ အကြမ်းဖက်လုပ်ရပ်များ လုပ်ဆောင်လျက်ရှိရာ ဒေသခံပြည်သူများ အေးချမ်းတည်ငြိမ်စွာ နေထိုင်နိုင်ရေးအတွက် လုံခြုံရေးတပ်ဖွဲ့များက နယ်မြေလုံခြုံရေးလုပ်ငန်းများ တိုးမြှင့် ဆောင်ရွက်လျက်ရှိကြောင်းနှင့် အကြမ်းဖက်အဖွဲ့များ၏ ဝင်ထွက်သွားလာမှု သတင်းများ ရရှိပါက သက်ဆိုင်ရာသို့ လျှို့ဝှက်စွာသတင်းပေး၍ နယ်မြေတည်ငြိမ် အေးချမ်းရေးအတွက် ပူးပေါင်းပါဝင်ကြရန် သတင်းထုတ်ပြန်အပ်ပါသည်။

သတင်းစဉ်

ရွှေဘိုမြို့နယ် ခရိုင်ပညာရေးမှူးရုံးနှင့် ထန်တလန်မြို့နယ်တွင် လုံခြုံရေးဆောင်ရွက်နေသော လုံခြုံရေးတပ်ဖွဲ့ဝင်များအား အကြမ်းဖက်သမားများက လက်နက်ကြီး၊ လက်နက်ငယ်များဖြင့် လာရောက်ပစ်ခတ်တိုက်ခိုက်

နေပြည်တော် ဇန်နဝါရီ ၄

မြို့နယ်အချို့ရှိ ခရိုင်ပညာရေးမှူးရုံးနှင့် လုံခြုံရေးတပ်ဖွဲ့ဝင်များအား အကြမ်းဖက်သမားများက လက်နက်ကြီး၊ လက်နက်ငယ်များဖြင့် လာရောက်ပစ်ခတ်တိုက်ခိုက်မှုများ ပြုလုပ်ခဲ့ကြောင်း သိရသည်။

ထိုသို့ ပစ်ခတ်တိုက်ခိုက်မှုများ ပြုလုပ်ခဲ့ရာ ဇန်နဝါရီ ၃ ရက် နံနက် ၆ နာရီခန့်တွင် စစ်ကိုင်းတိုင်းဒေသကြီး ရွှေဘိုမြို့နယ်ရှိ ခရိုင်ပညာရေးမှူးရုံးနှင့် အမှတ်(၂) အခြေခံပညာ အထက်တန်းကျောင်းဝင်း အတွင်းသို့ အကြမ်းဖက်သမား နှစ်ဦးက ဆိုင်ကယ်ဖြင့် ရောက်ရှိလာပြီး လက်လုပ်ဗုံး နှစ်လုံးဖြင့် ပစ်ပေါက်ကာ လက်လုပ်သေနတ်ဖြင့် ပစ်ခတ်ခဲ့သဖြင့် ကျောင်းဝင်းအတွင်း လုံခြုံရေးဆောင်ရွက်နေသည့် တပ်ဖွဲ့ဝင်များက ပြန်လည်ပစ်ခတ်ခဲ့ရာ အကြမ်းဖက်သူ အမျိုးသား နှစ်ဦးမှာ ဆိုင်ကယ်ဖြင့် မောင်းနှင် ထွက်ပြေးသွားခဲ့ပြီး ထိတွေ့မှုဖြစ်စဉ်အတွင်း ခရိုင်ပညာရေးမှူးရုံး၏ နောက်ကျောဘက်ရှိ မှန်ကိုးချပ် ကွဲအက်ပျက်စီးခဲ့ကြောင်း သိရသည်။

မီးရှို့ဖျက်ဆီးသွား

အလားတူ မွန်းလွဲ ၂ နာရီခွဲခန့်တွင် ချင်းပြည်နယ် ထန်တလန်မြို့နယ် အတွင်း၌ လုံခြုံရေးတပ်ဖွဲ့ဝင်များက ရပ်ရွာအေးချမ်း သာယာရေးအတွက် နယ်မြေလှည့်ကင်းဆောင်ရွက်နေစဉ် အမှတ်(၂) ရပ်ကွက် အရောက်တွင် CDF အကြမ်းဖက်အဖွဲ့ အင်အား ၂၅ ဦးခန့်က လက်နက်ကြီး/ လက်နက်ငယ်များဖြင့် ပစ်ခတ်တိုက်ခိုက်ခဲ့သဖြင့် လုံခြုံရေးတပ်ဖွဲ့ဝင်များက ပြန်လည်ခုခံပစ်ခတ်ခဲ့ရာ ၁၅ မိနစ်အကြာတွင် အကြမ်းဖက်အဖွဲ့များ ပြန်လည်ဆုတ်ခွာ ထွက်ပြေးသွားခဲ့ပြီး ထိတွေ့မှုဖြစ်စဉ်အတွင်း အကြမ်းဖက်အဖွဲ့ဝင် တစ်ဦး သေဆုံး၍ ၎င်းအနီးမှ BA-63 သေနတ် တစ်လက်၊ ၎င်းကျည် ခြောက် တောင့်တို့အား တွေ့ရှိသိမ်းဆည်းရမိခဲ့ပြီး အဆိုပါ အကြမ်းဖက်အဖွဲ့များ ဆုတ်ခွာထွက်ပြေးစဉ် အမှတ်(၁) ရပ်ကွက်ရှိ နေအိမ်များအား မီးရှို့ဖျက်ဆီးသွားခဲ့သဖြင့် လူနေအိမ် ၁၃ လုံး မီးလောင်ပျက်စီးခဲ့ကြောင်း သိရသည်။

ထိုကဲ့သို့ ခရိုင်ပညာရေးမှူးရုံးနှင့် လုံခြုံရေးတပ်ဖွဲ့ဝင်များအား လာရောက် ပစ်ခတ်တိုက်ခိုက်ခဲ့သည့် အကြမ်းဖက်သမားများအား ဖော်ထုတ်ဖမ်းဆီးရမိနိုင်ရေးအတွက် လုံခြုံရေးတပ်ဖွဲ့ဝင်များက နယ်မြေခံ တပ်မတော်စစ်ကြောင်းများနှင့် ပူးပေါင်း၍ လုံခြုံရေးလုပ်ငန်းစဉ်များနှင့်အညီ ဆက်လက် ဆောင်ရွက်လျက်ရှိကြောင်း သတင်းရရှိသည်။

သတင်းစဉ်

စစ်ကိုင်းတိုင်းဒေသကြီး ရွှေဘိုမြို့နယ်၌ အကြမ်းဖက်အဖွဲ့များက လာရောက်ပစ်ခတ်မှု။

မြန်မာ့အသံနှင့်ရုပ်မြင်သံကြား

၅-၁-၂၀၂၂ ဗုဒ္ဓဟူးနေ့

MRTV HD

၀၆:၀၀	[illegible]
၀၆:၁၅	[illegible]
၀၇:၁၅	[illegible]
၁၀:၀၀	[illegible]
၁၁:၄၅	[illegible]
၁၃:၃၀	MRTV National News
၁၄:၀၀	[illegible]
၁၆:၁၅	[illegible]
၁၈:၁၅	[illegible]
၁၈:၄၅	MRTV Travelogue
၁၉:၀၀	ပြည်တွင်းသတင်း
၁၉:၄၅	[illegible]
၁၉:၅၀	[illegible] (အပိုင်း-၁၇)
၂၀:၀၀	ပြည်တွင်းသတင်း၊ နိုင်ငံတကာသတင်း၊ မိုးလေဝသသတင်း
၂၁:၀၀	[illegible]
၂၁:၂၅	[illegible] (အပိုင်း-၁၄)
၂၂:၃၀	[illegible]

သတင်းနှင့်အစီအစဉ်များကို (LIVE) [illegible]

MRTV online www.mrtv.gov.mm t.me/mrtvnews twitter.com/mrtvwebportal

mitv

07:01	Suvanna Sama (Hnin Yee Thant)
07:09	Myanmar Traditional Food: Mohinga
07:30	Palm-leaf Inscriptions and Parabaiks from Inlay Region
07:39	SHWE SETTAW (Minbu)
08:01	Fine Arts Podium (Conch Shell Wind Instrument)
08:16	Gold from Garbage
08:27	Ecotourism: Historic Pagodas and Intresting Places in Sagaing and Monywa Tourism Zone
08:44	Lacquerware Technology College
09:01	News
09:26	Global Partnership for Brighter Future: Bahrain Pavilion at Expo 2020 Dubai
09:32	Don Min Artist
09:51	Kabyar Wa Beach

MRTV NRC

[illegible]

MRTV Entertainment

[illegible]

MRTV Sports

၀၆:၀၀	[illegible]
၀၆:၃၀	[illegible]
၀၇:၀၀	Sports News
၀၇:၃၀	Soccer View/ Weekly Sports Info
၀၇:၄၅	[illegible]
၀၈:၀၀	[illegible]
၂၀:၀၀	ပြည်တွင်းသတင်း

MRTV Farmers' Channel ... Education Channel [illegible]

ယဉ်ကျေးလိမ္မာအစပြု မနောကံယဉ်ကျေးမှု(၄)

ဦးမင်းဟန်(ဘီအေ)

"မနေ့က မောင်ထူးတို့ ငါးသွားမျှားတယ်ဆို"။

"ဟုတ်..ဟုတ်..ဟုတ်ကဲ့ ဘိုးလေး"။

ဘိုးလေးကြွက်၏ အမေးစကားသံကို ကြားကြားချင်းပင် မောင်ထူးတစ်ယောက် ခြေမကိုင်မိလက်မကိုင်မိဖြစ်ကာ အထစ်ထစ် အငေ့ါငေ့ါဖြင့် ပြန်ဖြေလိုက်ခြင်းဖြစ်သည်။

"ကိုဦးကောပါလား။ ပူစူးမရော ပါသေးလား"။

"မြေးတို့က မပါပါဘူး ဘိုးလေး။ မောင်ထူးက ရွာမြောက်ပိုင်းက ဂျမ်းထောတို့နဲ့သွားတာပါ"။

"ပူစူးမရေ...မြေးကိုမေးတာ မဟုတ်ဘူးလေ။ မောင်ထူးကိုမေးတာ မောင်ထူးဘာသာဖြေပါစေ"။

"ဟုတ်..ဟုတ်ကဲ့ပါ ဘိုးလေး။ ပူစူးမပြောတဲ့အတိုင်းပါပဲခင်ဗျာ"။

မောင်ထူးက မရဲတရဲဖြင့် ပြန်ပြောရာ ဘိုးလေးကြွက်က ခေါင်းတဆတ်ဆတ်ညိတ်ရင်း ဆက်ပြောသည်။

"ဟိုတစ်နေ့ကပဲ မြှူးထောင်တဲ့အကြောင်းနဲ့ ဆက်စပ်မိလို့ ပြောပြီးပြီ။ ဒီတစ်ခါ... ငါးမျှား ပြန်သတဲ့။ ငါးမျှားတာ ငါးရောရသလား မောင်ထူး"။

"ကျွန်တော်တော့ မရပါဘူး။ ဂျမ်းထောတို့ကတော့ ရကြပါတယ်။ မြေးက အပျော်လိုက်သွားမိတာပါ"။

"အပျော်လိုက်သွားမိတော့ရော ပျော်ခဲ့ရဲ့လား"။

"ပျော်စရာမကောင်းပါဘူး ဘိုးလေးရာ။ ငါးထိုင်မျှားနေရတာကြာတော့ စိတ်မရှည်ပါဘူး။ မိတဲ့ငါးကလည်း ပြန်လွတ်ချင်ရင် လွတ်သွားတတ်သေးတာ"။

"ဟုတ်လား မောင်ထူးရဲ့၊ ဆိုပါဦး။ ဘယ်လိုမိပြီး၊ ဘယ်လိုများ ပြန်လွတ်သွားတယ်ဆိုတာ" ဘိုးလေးကြွက်က မောင်ထူးစကားကိုနားစွင့်ရင်း ခရေစေ့တွင်းကျမေးလေသည်။

"ငါးက ဂျမ်းထောရဲ့ ငါးမျှားချိတ်မှာမိတယ်။ ဂျမ်းထောက ငါးမျှားတံကို မယူလိုက်တော့ ငါးက ပါလာသေးတယ်။ ကမ်းနဖူးပေါ်ရောက်တော့ ဂျမ်းထောက ငါးရဲ့ပါးစပ်ကနေ ငါးမျှားချိတ်ကို ဖြုတ်တာ၊ ငါးမျှားချိတ်တော့ ပြုတ်သွားတယ်။ ငါးက ခုန်ပေါက်ပြီး လူးလှိမ့်သွားတာ ရေထဲပြန်ကျသွားရော"။

"အဲဒီတော့ ဘာဆက်ဖြစ်သေးလဲ"။

"ဂျမ်းထောက အဲဒီငါးကို ဆဲရေးတိုင်းထွာတော့တာပေါ့။ နောက်တစ်ခါ ဂျမ်းထောရဲ့အဖော်တစ်ယောက်က ငါးမိတော့ သူတို့က ချက်ချင်းငါးမျှားချိတ်ကို မဖြုတ်တော့ဘူး၊ မိတဲ့ငါးကို ငါးမျှားချိတ်တန်းလန်းနဲ့.."။

"တော်တော်- မောင်ထူး၊ ဆက်ပြောမယ့်စကား မကြားလိုတော့ပါဘူး မြေးရာ၊ အဲလိုတွေ မြင်ရကြားရတော့ မြေးရော ပျော်နိုင်သေးရဲ့လား"။

"မပျော်နိုင်တော့ဘူးပေါ့ ဘိုးလေးရာ၊ နောက်နောင်ငါးမျှားတဲ့နေရာကို မသွားတော့ပါဘူးလို့ ဆုံးဖြတ်ထားပါတယ်"။

"ကောင်းလေစွ၊ ကောင်းလေစွ၊ ကောင်းလေစွ"။

"ဘိုလေးက ဒီတစ်ခါတော့ သာခုမခေါ်တော့ဘူးနော်"။

ဘိုးလေးကြွက်၏စကားအဆုံးမှာ ပြောလိုက်သော ပူစူးမကို ဘိုးလေးကြွက်က ပြုံးပြရင်း ဆက်ပြောသည်။

"မြေးတို့ကို ယဉ်ကျေးလိမ္မာမှုရှိအောင် သွန်သင်ဆုံးမတဲ့စကားတွေ ပြောပေးနေတာ အလကားမဟုတ်ဘူး၊ မြေးတို့အားလုံး လိမ္မာရေးခြားရှိအောင်၊ ယဉ်ကျေးမှုရှိအောင်နဲ့ မြေးတို့သိထားတဲ့ ယဉ်ကျေးလိမ္မာအကြောင်းတွေကို ကျောင်းတက်တဲ့အခါ မြေးတို့ရဲ့သူငယ်ချင်းတွေကို ပြန်လည်မျှဝေနိုင်အောင် ဆိုတဲ့ ရည်ရွယ်ချက်တွေရှိတယ်"

"ဟုတ်ကဲ့ ဘိုးလေး"

"ခုတော့ မြေးတို့က လိမ္မာယဉ်ကျေးရမယ့်အစား ကုသိုလ်မရဘဲ ငရဲရမယ့်အရာတွေကို သွေးတိုးစမ်းနေကြသလိုဖြစ်နေတယ်။ မောင်ထူး ငါးမျှားတယ်ဆိုတာ ငါးရချင်လို့တော့ ဟုတ်ချင်မှဟုတ်မယ်။ ဒါပေမဲ့ သူများတွေငါးရရင် ငါလည်းရချင်လာမယ်။ ရလာတဲ့ငါးက ကုန်းပေါ်ရောက်ရင် သေဖို့များပါတယ်။ ဒီတော့ မနောကံသုံးပါးထဲက "ဗျာပါဒ"နဲ့ ကွက်တိဖြစ်ရော"။

"ဟုတ်ကဲ့ပါ ဘိုးလေး။ နောက်မလုပ်တော့ဖို့ ကတိပေးပါတယ်"။

"ငါးမျှားတာဟာလည်း သူတစ်ပါးသေကျေပျက်စီးအောင် ကြိုတင်ကြံစည်မှုမြောက်လို့ မနောကံအပြစ်ကို ကျူးလွန်ရာရောက်တယ်။ ကိုယ့်ဝန်းကျင်မှာ အပြစ်ဖြစ်နေတာတွေ မသိကြတာပေါ့။ သတိထားဆင်ခြင်ကြမှ တော်ကာကျမှာ မြေးတို့ရဲ့"။

"ဟုတ်ကဲ့ဘိုးလေး...မြေးတို့အားလုံး ဆင်ခြင်သတိနဲ့ အမြဲနေပါတော့မယ်"

မောင်ထူး၊ ကိုဦးနှင့် ပူစူးမတို့သုံးဦးသား ပြိုင်တူ ညီညာစွာပြန်လည်ဖြေကြားလိုက်ရာ ဘိုးလေးကြွက်က ကျေနပ်သဘောကျစွာ အပြုံးဖြင့် ဆက်လက်ပြောကြားသည်။

"အေးပါကွယ်...သာခု၊ သာခု၊ သာခု။ မြေးတို့လို လူငယ်လူရွယ်တွေက အထူးသတိထားရမယ်ကွယ်။ ကဲကဲ မနောကံသုံးပါးကို ရွတ်ဆိုလိုက်ကြပါဦး"။

"နံပါတ်တစ် အဘိဇ္ဈာဒ(အဘိတ်ဇာဒ)- သူတစ်ပါးပစ္စည်းဥစ္စာကို မိမိပိုင်ဖြစ်အောင် မတရားကြံစည်မှု၊ နံပါတ်နှစ် ဗျာပါဒ- သူတစ်ပါးကို သေကျေပျက်စီးအောင် ကြံစည်မှု၊ နံပါတ်သုံး မိစ္ဆာဒိဋ္ဌိ(မိတ်ဆာဒိတ်ထိ)- ကံ ကံ၏ အကျိုးကို မရှိဘူးဆိုပြီး အယူမှားမှုတို့ဖြစ်ပါတယ် ဘိုးလေး"။

"မြေးတို့ကို သတိရတိုင်း ရွတ်ဆိုခိုင်းနေရတာက မြေးတို့အမြဲမှတ်မိနေအောင်ပေါ့။ ပြီးတော့ အဓိပ္ပာယ်ကို သိနေတော့ အပြစ်ကျူးလွန်ရမှာတွန့်ဆုတ်သွားအောင်၊ သတိတရရှိနေအောင်၊ မမေ့မလျော့ရှိနေတော့ ဆင်ခြင်သတိလည်း အမြဲရှိနေနိုင်အောင်ပေါ့ကွယ်"

မောင်ထူးတို့သုံးဦး၏ သံပြိုင်ရွတ်ဆိုလိုက်သံအဆုံးမှာ ဘိုးလေးကြွက်က ပြောလိုက်ခြင်းဖြစ်သည်။ "ဟုတ်ကဲ့ပါ ဘိုးလေး။ မြေးတို့အားလုံး သတိတရရှိနေအောင် မမေ့မလျော့ဆင်ခြင်ကာ ကြိုးစားနေထိုင် လုပ်ဆောင်ပါတော့မယ်"

"အေးကွယ် ...မြေးတို့က လိမ္မာတဲ့ကလေးတွေပါပဲ။ ထာဝရလိမ္မာယဉ်ကျေးနေဖို့ကတော့ အမြဲတည်ဆောက်လေ့ကျင့်နေမှရတာ။ မလိမ္မာဖို့၊ မယဉ်ကျေးဖို့က လွယ်တယ်။ ဒါကြောင့် အသိ၊ သတိလေးနဲ့ ဆင်ခြင်ပြီး နေထိုင်ပြောဆို၊ ဆက်ဆံပြုမူကြမယ်ဆိုရင် လိမ္မာယဉ်ကျေးတဲ့ကလေးတွေ ဖြစ်လာမှာပေါ့"

"ဟုတ်ကဲ့ပါဘိုးလေး မှတ်သားထားပါ့မယ်"

အိမ်တွင်းအလုပ် ဝိုင်းကူလုပ်မည်

"ညီကြီး"

"ပြော ... အောင်ဘု၊ ကိစ္စရှိလို့လား ..."

"မရှိဘူးကွ။ နို့ပေမယ့် ငါ သီချင်းဆိုချင်နေလို့"

"အမယ်လေးဟဲ့။ သီချင်းဆိုချင်တာများ တိုင်ပင်နှီးနှောနေရသေးတယ်လို့"

"ဒါဖြင့် ငါဆိုမယ်နော် ....."

"အေး ... "

"မေမေလည်း မချမ်းမြေ့ပါပေ ..."

"ဖေဖေလည်း မချမ်းမြေ့ပါပေ ..."

"သားသမီးလည်း မချမ်းမြေ့ပါပေ ..."

"တစ်အိမ်လုံးလည်း မချမ်းမြေ့ပါပေ ..."

"ဖြန်း ... ကဲ ... ဟယ် ..."

"အမယ်လေးဗျာ ... ခင်စိန်မ၊ ဒါ ... ဘာလုပ်တာလဲ ... ငေ့ါဟာငါ သီချင်းဆိုနေတာ ..."

"သေနာ ... သေ၊ သေမှ ကောင်းမယ်။ ဒါ... နင် ငေ့ါစောင်းရရော လား ..."

"ဟေ့ ဟေ့ အောင်ဘုတို့မောင်နှမ ဘာဖြစ်နေကြတာလဲ"

"ကျွန်တော့်ဘာသာ သီချင်းဆိုတာကို ခင်စိန်မက သူ့စောင်းဆိုတယ်ဆိုပြီး ကျွန်တော့်ကျောပြင်ကို လက်ဝါးတင်ပြီး တအားကြီးရိုက်တာ ဘဘ ..."

"မင်း အတော်နာလို့လား ..."

"ဟုတ်ကဲ့ ... အမယ်လေး ကျွတ်. ကျွတ် ... နာလိုက်တာ ဘဘရယ် ..."

"ဟား ... ဟား ..."

"ဟေ့ ... မရယ်နဲ့လေ .. အောင်ဘု ရှက်သွားဦးမယ် ...."

"ဒီမျက်နှာလား ရှက်မှာ ဘဘရဲ့ .."

"နေစမ်းပါဦး ... နေစမ်းပါဦး၊ ငါစစ်ကြည့်ပါဦးမယ်၊ မောင်အောင်ဘုက သီချင်းပြန်ဆိုစမ်း ...."

"မေမေလည်း မချမ်းမြေ့ပါပေ၊ ဖေဖေလည်း မချမ်းမြေ့ပါပေ၊ အဲဒါဆိုတာ ဘဘ"

"နို့ ... မခင်စိန်က ပြောဦး။ အဲသလို သူကဆိုတာ မခင်စိန်ကိုစောင်းရောလား ..."

"ဟော ... ဘဘ သူမဖြေဘူး။ ကျွန်တော် ဖြေမယ်။ မနက်ကပေါ့ သူ့အမေ ကျွန်တော့်အဒေါ်က .... "

"ဟုတ်ပါတယ်။ အရေးထဲ မင်းက သွေးစပ်ပြရသေး။ ကဲ ... ဆက်ပြော။ အဲဒါ ဘာဖြစ်လဲ"

"ဒီလို ဘဘရဲ့၊ မနက်က အဒေါ်က ဈေးကအပြန် ဘုရားပန်းအိုးလဲဖို့သပြေပန်းတွေ ဝယ်လာတယ်။ အဲဒါ ဟဲ့သမီး၊ ဘုရားပန်းအိုးလဲလိုက်၊ မေမေ ဟင်းအိုးပြင်လိုက်ဦးမယ်ဆိုကာ သူ့ကို သပြေပန်းစည်းပေးပြီး မီးဖိုချောင်ထဲ ဝင်သွားတယ်"

"ခင်စိန်မကလည်း ဟုတ်ကဲ့ပါမေမေဆိုပြီး သပြေပန်းစည်းကို လှမ်းယူလိုက်တယ်"

"သပြေပန်းတွေကလည်း လှလိုက်တာ ဘဘရယ်။ 'သပြေညို ရွှေဘိုပန်းဟာက၊ လန်းလျက်ပါကို' ဆိုသလိုပဲ လန်းလန်းဆန်းဆန်းနဲ့ဟာ... ဟောဗျာ ခင်စိန်မက ပန်းစည်းကို... ဘုရားအိုးလဲမယ် မှတ်တယ်၊ ဘယ်ဟုတ်မလဲ။ ရေအိုးအဖုံးပေါ် တင်ထားခဲ့ပြီး အိမ်ရှေ့ထွက်ကစားနေရောတဲ့"

"ဟိုက အဒေါ်က ဟင်းအိုးပြင်ဆင်ပြီးလို့ မီးဖိုပေါ်တင်ကာ အိမ်ရှေ့ထွက်လာတာတောင် ပန်းစည်းက ဒီအတိုင်းပဲ နေရာမရွှေ့သေးဘူး။ ဒါနဲ့ ..."

"ဟဲ့ ... မခင်စိန်လာဦးဆိုပြီး နားရင်းပါးရင်း တီးတာတဲ့ ဘဘရဲ့"

"အံမာ .. ဒါတောင် သူက ခုနစ်အိမ်ကြား ငိုသံကြီးနဲ့ ပြန်ပက်သေးတယ်... လဲမှာပေါ့... ခဏလေးနေရင်တဲ့ ..."

"ဒီတော့ အဒေါ်က "ဘာခဏလေးလဲ၊ ငါတောင် ဟင်းအိုးပြင်ပြီးပြီ။ အခုထိ ဘုရားပန်းအိုးတောင် နင်မချသေးဘူးဆိုပြီး ထပ်ဆော်တာပေါ့..."

"ဘဘရေ တစ်အိမ်လုံးကို ပွက်ပွက်ညံရောပဲ။ ဒီတော့ ဒီအိမ် ဘယ်လိုလုပ် ချမ်းမြေ့မှာလဲဗျ ..."

"အေး ... ဒါ မခင်စိန် မလိမ္မာလို့ ဖြစ်ရတာ။ မိဘခိုင်းရင် ခဏနေဦး တော်တော်ကြာနဲ့ အချိန်မဆွဲရဘူး ချက်ချင်းလုပ်ရတာ"

"အိမ်တစ်အိမ်မှာ ဘုရားကျောင်းဆောင်ဆိုတာ အမြတ်ဆုံးပဲ ... ကျက်သရေအရှိဆုံးပဲ။ ဒီတော့ ဘုရားပန်းအိုးတွေဆိုရင် လန်းလန်းဆန်းဆန်းရှိရမယ်။ သောက်တော်ရေအိုးဆိုရင်လည်း အမြဲတမ်း ရေရှိနေရမယ်။ သောက်တော်ရေခွက်တို့ ဘာတို့ဆိုလည်း သန့်ရှင်းစင်ကြယ်နေအောင် ပွတ်တိုက်ထားရတာ" "နောက်ရှိသေးတယ်။ ဘုရားကျောင်းဆောင်မှာ အမှိုက်သရိုက် မရှိစေရဘူး။ လှည်းကျင်းထားရတယ်။ ပင့်ကူအိမ်တို့၊ ကြွက်သိုက်တို့ဆိုတာတွေလည်း ရှိတတ်တယ်။ ရှိရင် ဖယ်ထုတ်သန့်ရှင်းထားရတာမျိုး"

"ဒါမှလည်း အိမ်သန့်တယ်။ နတ်ချစ်တယ်။ စီးပွားတက်တယ်။ ကျန်းမာတယ်။ ကြားလား ... မခင်စိန်"

"ဟုတ်ကဲ့ပါ ဘဘ ..."

"ဒါတွေဟာ အိမ့်ယဉ်ကျေးမှုတွေပဲ။ အိမ်မှာနေရင် အမေ၊ အဖေ ခိုင်းမှရယ်လို့ မဟုတ်ဘူး၊ ကိုယ့်အသိနဲ့ကိုယ် လုပ်သင့်တာမှန်သမျှ ဝင်လုပ်ရတာ။ ဒါမှလည်း လူ့တန်ဖိုးရှိမှာပေါ့ ....."

"ဟုတ်ကဲ့ ဘဘ ..."

အပူဆုံးကို နိုင်တဲ့အပူ

ဓမ္မဒူတ
ဒေါက်တာအရှင်ဆေကိန္ဒ

(ယခင်အပတ်မှအဆက်)

"ဟုတ်တယ်လေ၊ ပျင်းလည်း ပူတာပဲ၊ အတင်းလုပ်နေလည်း ပူတာပဲ၊ ကိုယ့်ကိုယ်ကိုယ် အဟုတ်ထင်လွန်းလည်း ပူတာပဲ၊ စိတ်ဓာတ်ကျ စိတ်ပျက်လည်း ပူတာပါပဲ။ ကိလေသာဆယ်ပါး၊ အကျယ်ပွားတော့ တစ်ထောင့်ငါးရာ တောင်ရှိတယ်"။

"အမယ်လေးဘုရား၊ ဒီအပူတွေ ဘယ်သူလာပြီး ငြိမ်းပေးပါ့မလဲဘုရား၊ ဒီလောက် ကလေးတွေတစ်ပုံကြီးနဲ့ ဒီခေတ်ဒီအခါမှာ အပူတွေပဲ ဝိုင်းနေတာပေါ့ဘုရား"။

"ဟော ဒကာမကြီး ညည်းလိုက်ပုံက သနားစရာတောင် ကောင်းလိုက်တာ၊ ကဲကဲ ဘယ်သူငြိမ်းပေးမလဲဆိုတာ ပြောပြပါဦးမယ်"။

"ကိလေသာနဲ့ ပတ်သက်လို့ ကိလေသာ တိုက်ရိုက်ဝင်ပြီးပါနေတဲ့ အကုသိုလ်ရယ်၊ ကိလေသာ ကြိုးဆွဲခံနေရတဲ့ ကုသိုလ်ရယ်၊ နောက်ကိလေသာ လုံးဝမကပ်နိုင်တော့တဲ့ ကုသိုလ်ရယ်လို့ သုံးမျိုး ရှိတယ်၊ ပထမစပြီး ပြောရရင် ကိလေသာတိုက်ရိုက်ပါတဲ့ အကုသိုလ်အလုပ်တွေကို မလုပ်ပါနဲ့၊ ရှောင်ပါ။ မပြောပါနဲ့၊ ရှောင်ပါ။ နောက်ဆုံးဖြစ်နိုင်ရင် စိတ်နဲ့တောင် အကုသိုလ်အဖြစ်မခံပါနဲ့"။

"မှန်ပါ့ဘုရား တော်တော်တော့ ကြိုးစားရမယ်နော် ဘုရား"။

"ကြိုးစားချင်စိတ်သာ မွေးလိုက်စမ်းပါ၊ ကြိုးစားပုံပြောပေးပါမယ်၊ လွယ်ကူလာပါလိမ့်မယ်"။ "အကုသိုလ်အဖြစ်မခံရအောင် ဒီအတိုင်း ငုတ်တုတ်တော့ နေလို့မရပါဘူး၊ ကိလေသာပဲ ကြိုးဆွဲဆွဲ၊ မဆွဲဆွဲ။ ပထမတော့ ကုသိုလ်မှန်သမျှ၊ ကောင်းတဲ့အလုပ်မှန်သမျှ ငါ့အလုပ်ပဲဆိုပြီး လုပ်ပါ။ ကောင်းတဲ့ စကားတွေကိုပဲ ပြောစမ်းပါ၊ ကောင်းတာတွေကိုပဲ စဉ်းစားစမ်းပါ၊ တွေးစမ်းပါ။ ဘာပဲပြောပြော ကုသိုလ်ဖြစ်ရင် ကိလေသာ တိုက်ရိုက်ဝင်ခွင့်မရှိတော့ဘူး။ တဖြည်းဖြည်း ကိလေသာကြိုးမဆွဲ ကုသိုလ်ဖြစ်အောင် ဆက်ကြိုးစားရမှာပေါ့"။

"မှန်ပါ၊ အဲဒါကို ဆက်မိန့်ပါဦးဘုရား"။

"ကိလေသာ ကြိုးမဆွဲနိုင်အောင်၊ ကုသိုလ်လည်းဖြစ်အောင် ဒီကိလေသာကို ပူပန်လောင်ကျွမ်းစေနိုင်တဲ့ အပူဓာတ်နဲ့ ရှို့ဖျက်ပစ်ရမယ်" ။

"ဟင် ... ကိလေသာက ဒီလောက်ပူနေတာ ဘုရား၊ သူ့ထက်ပူတဲ့အပူ ရှိသေးလို့လား"။

"ရှိတာပေါ့။ ဒကာမကြီး အပူဆိုတာ အမျိုးမျိုး အဆင့်ဆင့်ကွာတယ်၊ အပူငြိမ်းလိုရင် အပူကို အအေးနဲ့ ငြိမ်းရတဲ့နည်းဆိုတာ ရှိတယ်။ ရေများရေနိုင်၊ မီးများမီးနိုင်ဆိုတာမျိုးတော့ ဖြစ်တတ်တာပေါ့"။

"နောက်ပြီး အပူကိုအပူနဲ့ပြန်ငြိမ်းတဲ့နည်းရှိတယ်၊ ဒါကတော့ ရေများရေနိုင်၊ မီးများမီးနိုင်ဆိုတာမျိုး မရှိတော့ဘူး။ နောက်အပူအား၊ လောင်ကျွမ်းမှုအားကောင်းတာနဲ့အမျှ ရှေ့အပူတွေ ပျောက်ကုန်တာပေါ့။ ကိလေသာအပူကို ရှေ့နည်းနဲ့လည်း သတ်လို့ရတယ်၊ သမထပေါ့။ နောက်နည်းနဲ့လည်း သတ်လို့ရတယ်၊ ဝိပဿနာပေါ့၊ ဒါက အကြွင်းမဲ့ဖျင်းသဘောပါ"။

"မှန်ပါ့ဘုရား"။

"ဝိပဿနာအပူဓာတ်ဟာ ကိလေသာအပူကို အမြဲနိုင်ပါတယ်၊ အရိယာမဂ်အပူဓာတ်ဆိုရင်တော့ ကိလေသာအပူကို ချက်ချင်းခန်းခြောက်စေနိုင်တာပေါ့"။

"အဲဒီအပူဓာတ်အကြောင်း မိန့်ပါဦးဘုရား"။

"အင်း ပြောပါ့မယ်၊ အာတာပီတဲ့၊ ပါဠိလို။ မြန်မာလိုကတော့ ကိလေသာတွေကို လွန်စွာပူလောင်စေတတ်၊ လောင်မြိုက်စေတတ်သော ဝီရိယလို့ ခေါ်ပါတယ်၊ များသောအားဖြင့် လူတွေက လုံ့လဝီရိယကို ပေါ့ပေါ့တွက်ကြတယ်၊ မကြိုးစားချင်ကြဘူး၊ ပျင်းကြတယ်"။

"ဝီရိယမရှိရင်အောက်တန်းကျတယ်။
လုံ့လမရှိရင် မအောင်မြင်ဘူး။
မကြိုးစားရင် ဘာမျှဖြစ်မလာဘူး"။

"အခု အပူတွေနဲ့ပတ်သက်ပြီး ပြောခဲ့တော့ ဝီရိယမရှိသူ၊ လုံ့လမရှိသူ၊ မကြိုးစားသူတွေရဲ့ စိတ်ကို ကိလေသာက ပူလောင်စေတယ်၊ အဲဒီကိလေသာကို ဝီရိယ၊ လုံ့လရှိသူ၊ ကြိုးစားသူမှာရှိတဲ့ အာတာပီ ဝီရိယဓာတ်က ပူလောင်စေတယ်၊ ကုန်ခန်းစေပါတယ်"။

"စိတ်ကို ကိလေသာက လောင်လို့ ဒုက္ခရောက်တယ်"။

"ကိလေသာကိုဝီရိယက လောင်မြိုက်လို့ ချမ်းသာရောက်တယ်၊ ဒါကြောင့် နောင်ရေးကိုလည်းမပူနဲ့၊ နောင်ရေးကိုလည်း ဘာမျှဂရုမစိုက်ဘဲ ပေယျာလကန်မနေနဲ့၊ ကိလေသာကိုနိုင်တဲ့ ဝီရိယနဲ့သာ ကြိုးစားနေရင် ရှေ့ရေး၊ နောင်ရေး ဘယ်အရေးဖြစ်ဖြစ် အပူအပင်ကင်းကင်းနဲ့ နေနိုင်ပြီပေါ့"။

"အရှင်ဘုရားပြောတဲ့ အဓိပ္ပာယ်တွေကိုတော့ သိရပါပြီ၊ ကျေးဇူးလည်း များပါတယ်၊ ဒါပေမဲ့ ဝီရိယနဲ့ ပတ်သက်ပြီး ကြိုးစားပုံတွေကို ကွဲကွဲပြားပြား သိအောင် ပြောပေးပါဦးဘုရား"။

"ပြောပေးတာက လွယ်ပါတယ်၊ ဒကာမကြီးက အချိန်ရရဲ့လား"။

"ရပါတယ်ဘုရား"။

ဓမ္မဒူတ ဒေါက်တာအရှင်ဆေကိန္ဒ၏ ရဲရင့်သူတို့၏သတ္တိ စာအုပ်မှ ဆရာတော်၏ ခွင့်ပြုချက်ဖြင့် ကူးယူဖော်ပြပါသည်။

ယဉ်ကျေးလိမ္မာပဒေသာ ၃၈ – ဖြာ မင်္ဂလာ

ဒဂုန်မောင်(ရန်ကုန်တက္ကသိုလ်)

ပညာရှိကိုပေါင်းသင်းရမယ်

ပဏ္ဍိတာနဉ္စ သေဝနာ။

"ပညာရှိသူကို ပေါင်းသင်းရမယ်။ ပညာရှိတို့ကို ပေါင်းဖော်ဆည်းကပ်ရမယ်"လို့ မြန်မာလို အဓိပ္ပာယ်ရတယ်။

၃၈–ဖြာမင်္ဂလာရဲ့ ပထမဆုံးဖြစ်တဲ့ ဆက်ဆံရေး မင်္ဂလာသုံးပါးထဲက ဒုတိယမြောက်မင်္ဂလာတရားပဲပေါ့။ သားတို့သမီးတို့၊ မောင်တို့မယ်တို့အတွက် အထူးမှတ်သားသင့်တဲ့ မင်္ဂလာတရားတွေပေါ့ကွယ်။

ရှေးလွန်လေပြီးသောအခါက ဘုရားအလောင်းတော် ကုန်သည်တစ်ဦးက လှည်းသားငါးရာကို ဦးဆောင်ပြီး တနယ်တကျေးကို ကုန်ရောင်းသွားဖို့ စီစဉ်သတဲ့။

အဲဒီအချိန်က ဗာရာဏသီပြည်ကို ဗြဟ္မဒတ်မင်းကြီး စိုးစံအုပ်ချုပ်နေတဲ့ကာလပေါ့ကွယ်။

"အဆွေတော် ကျွန်ုပ်လည်း တပည့်လှည်းသားငါးရာနဲ့ ကုန်ရောင်းထွက်ဖို့ စီစဉ်နေပါတယ်"။

"သင့်မြတ်လှကြောင်းပါ ကြိုဆိုပါတယ် နောင်တော်"။

အခြားကုန်သည်တစ်ဦးရဲ့စကားကို ဘုရားအလောင်းတော်ကုန်သည်က ကြိုဆိုလိုက်ခြင်း ဖြစ်ပါတယ်။

"အဆွေတော်ရေ ကျွန်ုပ်တို့က ကုန်ရောင်းထွက်ရာမှာ ဦးစွာပထမ ရှေ့ကသွားလိုတယ်"။

"သွားပါနောင်တော်။ ရှေ့ကနေ ဦးစွာသွားလိုသပဆိုရင် သွားနိုင်ပါတယ်"။

အခြားကုန်သည်က နှစ်ဖွဲ့အတူသွားရင် လမ်းခရီးမှာ စားနပ်ရိက္ခာတွေ၊ ရေ၊ ထင်း အစရှိတဲ့ အသုံးပြုပစ္စည်းတွေ ရှားပါးနိုင်တာကြောင့် ရှေ့ကကြိုသွားရင် အစာရေစာတို့ကို လက်ဦးမှုရနိုင်ပြီး ကုန်တွေကိုလည်း ဦးစွာရောင်းချနိုင်မယ်ဆိုတဲ့ အတွေးနဲ့ ပထမဦးစွာ ရှေ့ကကြိုသွားလိုကြောင်း ပြောကြားလာမှုကို ဘုရားအလောင်းတော် ကုန်သည်က ကြည်ဖြူစွာခွင့်ပြုပေးလိုက်သတဲ့ကွယ်။

ဒီလိုနဲ့ ဦးစွာပထမထွက်ခွာလာတဲ့ လှည်းငါးရာနဲ့ကုန်သည်တို့ဟာ ကုန်ရောင်းဖို့သွားတဲ့ လမ်းခရီးမှာ ကန္တာရတစ်ခုကို ဖြတ်သန်းဖို့ ရောက်ရှိလာတော့တာပေါ့။

"အလို ရှေ့မှာလာနေကြတာ လူသားတွေပဲ၊ လှည်းငါးရာတောင်ပါလား။ လူသားစားဖို့ ကြံဦးမှပဲ။ ငါဟဲ့ဘီလူး– လူယောင်ဖန်ဆင်းလိုက်လေမဟယ်။ လာလေ့ရော..."။

လူသားစားလိုတဲ့ဘီလူးတို့က လူယောင်ဖန်ဆင်းကာ အဝတ်အစား၊ ခြေလက်တို့ကို ရေတွေဆွတ်၊ ရွှံ့ညွန်တွေသုတ်လိမ်းထားတဲ့ လှည်းယာဉ်တွေကိုစီးပြီး ကြာရိုးကြာနွယ်တွေကိုစားရင်း ခရီးသွားအသွင်ဆောင်ကာ ကုန်လှည်းငါးရာတို့ရဲ့ အနီးအပါးက ဖြတ်သန်းသွားကြတယ်။

"ခရီးသွားအဆွေတော်တို့ပါလား။ ဤလမ်းခရီးမှာ မြစ်၊ ချောင်း၊ အင်းအိုင်၊ ရေကန်တွေများ ရှိပါသလား။ ဤအရပ်မှာ မိုးကောရွာပါသလော"။

ပညာနည်းပါးတဲ့ ကုန်သည်ခေါင်းဆောင်က စူးစမ်းမေးမြန်းရာ ဘီလူးခေါင်းဆောင်က ချိုသာတဲ့ မျက်နှာပေးနဲ့ မုသားစကားနဲ့ ပြန်ပြောတော့တာပေါ့။

"မိုးလည်း မပြတ်ရွာပါတယ်။ ဤအရပ်မှာ ကြာများပေါက်တဲ့ ရေကန်တွေလည်း ရှိပါတယ်။ ဝန်ထုပ်ဝန်ပိုးဖြစ်မယ့်ရေတွေကို သယ်သွားရင် လေးတာပေါ့။ အကျိုးမရှိနိုင်ဘူးပေါ့"။

ဘီလူးခေါင်းဆောင်ရဲ့စကားကို ယုံမှတ်ကာ ပါလာတဲ့ရေတွေကို အလွန်အကျွံ သုံးစွဲကြတော့တာပေါ့။ ပိုနေတဲ့ရေတွေကိုလည်း သွန်ပစ်ပြီး ပေါ့ပေါ့ပါးပါး ခရီးတက်ကြသတဲ့ကွယ်။

တစ်နေကုန်လို့ တစ်မိုးချုပ်စ ပြုလာချိန် ရောက်လာတာတောင် မိုးကလည်းမရွာ၊ ရေကန်လည်း မတွေ့။ မြစ်၊ ချောင်း၊ အင်း၊ အိုင်လည်း မမြင်ရလေရာ လူတွေရော နွားတွေပါ ရေငတ်ကာ ပင်ပန်းလာကြတာပေါ့။ ရေမရှိတော့လို့ အစားအစာလည်း ချက်ပြုတ်မစားရတာကြောင့် အင်အားကုန်ခန်းကာ မောပန်းပြီး ညဘက်ရောက်တော့ စောစောအိပ်ပျော်သွားကြတယ်။

ဒီအချိန်မှာပဲ ဘီလူးတွေရောက်လာပြီး အမြော်အမြင်နည်းကာ ပညာမဲ့တဲ့ ကုန်သည်ခေါင်းဆောင်အပါအဝင် လှည်းသားငါးရာတို့ကို ဘီလူးတွေစားလိုက်လို့ သေကျေပျက်စီးကုန်ကြသတဲ့။

ဘုရားအလောင်းတော် ပညာရှိကုန်သည် ဦးဆောင်တဲ့ လှည်းသားငါးရာတို့လည်း ထိုကန္တာရကို ဖြတ်သန်းလာတဲ့အခါ ဘီလူးတို့က ရှေ့ကနည်းအတိုင်း ဥပါယ်တံမျဉ်နဲ့ လှည့်စားကြပြန်တယ်ကွယ်။

"ယခုပြောလာတဲ့သူတွေကိုကြည့်ရတာ နဖူးမောက်မောက်၊ နှာရောင်ကောက်ကောက်၊ ဖနောင့်တိုတိုနဲ့ မျက်တောင်လည်း မခတ်ကြဘူးဆိုတော့ ထူးခြားနေတယ်။ နောက်ပြီး လေထဲမှာလည်း မိုးနံ့မရဘူး။ မိုးတိမ်တွေလည်းမတွေ့၊ လျှပ်လက်တာလည်း မမြင်ရတဲ့အပြင် မိုးချုန်းသံလည်း မကြားရပါလား။ ဒီတော့ မိုးအဆက်မပြတ်ရွာတဲ့ အရပ်ဒေသတော့မဖြစ်နိုင်ဘူး။ မြစ်၊ ချောင်း၊ အင်း၊ အိုင်၊ ရေကန်တွေလည်း မရှိနိုင်ဘူးပဲ။ ဒါကြောင့် ရေကိုချွေတာသုံးကြပေတော့။ ရေကို အကြောင်းမဲ့ သွန်မပြစ်ကြနဲ့။ ကဲကဲ– ခရီးဆက်ကြမယ်"။

ပညာရှိကုန်သည်က လှည်းသားငါးရာကို မှာကြားကာ ခရီးဆက်လက်ထွက်ခွာလာကြရာ ခရီးတစ်နေရာအရောက်မှာ ပညာမဲ့ကုန်သည် ဦးဆောင်တဲ့ ပထမဦးစွာရှေ့ကသွားနှင့်လေတဲ့ လှည်းသားငါးရာတို့ သေကျေပျက်စီးနေကြရတာကို တွေ့လိုက်ရတော့တာပေါ့။

ဘုရားအလောင်းတော်ပညာရှိ ကုန်သည်ခေါင်းဆောင်ကို အမှီပြုလိုက်ပါလာကြတဲ့ လှည်းသားငါးရာကတော့ အသက်ချမ်းသာရာရတဲ့အပြင် ကုန်သွယ်မှုကောင်းမွန်လို့ အလိုဆန္ဒများ ပြည့်ဝကြပြီး ဗာရာဏသီပြည်ကြီးကို အေးချမ်းစွာနဲ့ ပြန်လည်ရောက်ရှိကြသတဲ့ကွယ်။

ပဏ္ဍိတာနဉ္စ သေဝနာ။ ပညာရှိသူကို ပေါင်းသင်းရမယ်။ ပညာရှိတို့ကို ပေါင်းဖော်ဆည်းကပ်ရမယ် ဆိုတဲ့ အဓိပ္ပာယ်ဖော်ဆောင်တဲ့ မြတ်စွာဘုရား ဟောကြားတော်မူရာ ဇာတ်နိပါတ်တော်တွေထဲက မှတ်သားစရာ ၅၅၀ ဇာတ်တော်လာ အပဏ္ဏက ဇာတ်တော်ပါပဲ။

သားတို့သမီးတို့၊ မောင်တို့မယ်တို့ လူငယ်လူရွယ်တွေအတွက်တင်မကဘဲ အသက်အရွယ်မရွေး လူတိုင်းလူတိုင်း လိုက်နာကျင့်ဆောင်ရမယ့် လူမှုဆက်ဆံရေးနည်းလမ်းကောင်းတွေပဲ ပေါ့ကွယ်။

ကိုဗစ်-၁၉ ရောဂါ ဓာတ်ခွဲအတည်ပြုလူနာသစ် ၁၄၄ ဦးတွေ့ရှိ၊ ရောဂါပိုးတွေ့ရှိမှုရာခိုင်နှုန်းမှာ ၁ ဒသမ ၃၁ ရာခိုင်နှုန်းရှိ

ကိုဗစ်-၁၉ ရောဂါစောင့်ကြပ်ကြည့်ရှုမှုနှင့်ပတ်သက်၍ သတင်းထုတ်ပြန်ခြင်း (၄-၁-၂၀၂၂) ရက်နေ့၊ ည (၈:၀၀) နာရီ

ကျန်းမာရေးဝန်ကြီးဌာနအနေဖြင့် နိုင်ငံအတွင်း ကူးစက်ဖြစ်ပွားနေသော ကိုဗစ်-၁၉ ရောဂါ ကာကွယ်၊ ကုသ၊ ထိန်းချုပ်ရေးလုပ်ငန်းများကို အရှိန်အဟုန်မြှင့် ဆောင်ရွက်လျက်ရှိပါသည်။

ကိုဗစ်-၁၉ သံသယလူနာများ၊ ဓာတ်ခွဲအတည်ပြုလူနာနှင့် အနီးကပ်ထိတွေ့ခဲ့သူများနှင့် အသွားအလာကန့်သတ်ထားရှိသူများအား ကိုဗစ်-၁၉ ရောဂါ ရှိ၊ မရှိ ဓာတ်ခွဲစမ်းသပ်စစ်ဆေးခြင်းအား ပုံမှန်ဆောင်ရွက်လျက်ရှိပြီး (၃-၁-၂၀၂၂) ရက်နေ့၊ ည (၈:၀၀) နာရီမှ (၄-၁-၂၀၂၂) ရက်နေ့၊ ည (၈:၀၀) နာရီအတွင်း ဓာတ်ခွဲနမူနာစုစုပေါင်း (၁၀,၉၅၇) ခုအား စစ်ဆေးပြီးစီးခဲ့ရာ ကိုဗစ်-၁၉ ရောဂါ ဓာတ်ခွဲအတည်ပြုလူနာသစ် (၁၄၄) ဦးတွေ့ရှိရပါသည်။ ထို့ကြောင့် ယနေ့အတွက် ရောဂါပိုးတွေ့ရှိမှုရာခိုင်နှုန်းမှာ (၁.၃၁) ရာခိုင်နှုန်း ရှိပါသည်။

သို့ဖြစ်ပါ၍ ယနေ့အထိ ဓာတ်ခွဲနမူနာစုစုပေါင်း (၆,၀၇၆,၄၄၇) ခုအား စစ်ဆေးခဲ့ပြီး ကိုဗစ်-၁၉ ဓာတ်ခွဲအတည်ပြုလူနာ စုစုပေါင်း (၅၃၁,၂၉၉) ဦးရှိပြီဖြစ်ပါသည်။

ယနေ့တွင် ဆေးရုံဆင်းခွင့်ရရှိသူ (၂၅၆) ဦးဖြစ်သဖြင့် ယနေ့အထိ စုစုပေါင်း (၅၀၉,၁၈၂) ဦး ဆေးရုံမှဆင်းခွင့်ရရှိပြီး ဖြစ်ပါသည်။ ကိုဗစ်-၁၉ ရောဂါဖြင့် ထပ်မံသေဆုံးသူ (၁) ဦးရှိသဖြင့် ယနေ့အထိ သေဆုံးသူ စုစုပေါင်း (၁၉,၂၇၈) ဦးရှိပါသည်။

- ကျန်းမာရေးဝန်ကြီးဌာနမှ ဝန်ထမ်းများ၏ အားတက်သရော ကြိုးပမ်းဆောင်ရွက်မှု၊ ပြည်သူလူထုမှ စနစ်တကျစည်းကမ်းလိုက်နာမှု၊ ဌာနဆိုင်ရာအသီးသီးမှ ဟန်ချက်ညီပူးပေါင်းဆောင်ရွက်မှုနှင့် လူမှုရေးအသင်းအဖွဲ့အစည်းများမှ တက်ကြွစွာပံ့ပိုးပူးပေါင်းဆောင်ရွက်မှုတို့ကြောင့် ရောဂါစောင့်ကြပ်ကြည့်ရှုရေးဆိုင်ရာ ရက်သတ္တပတ်အလိုက် သုံးသပ်ချက်များအရ ဓာတ်ခွဲအတည်ပြုလူနာတွေ့ရှိရမှုနှင့် ရောဂါပိုးတွေ့ရှိမှုရာခိုင်နှုန်းတို့မှာ တဖြည်းဖြည်းလျော့နည်း ကျဆင်းလာကြောင်း တွေ့ရှိရပါသည်။
- ပြည်သူလူထုအကြား မြုပ်ကွယ်နေသည့် ကိုဗစ်-၁၉ ရောဂါပိုးရှိနေသူများ (ဥပမာ- ရောဂါလက္ခဏာမပြသော်လည်း ရောဂါပိုးရှိနေသူများ၊ သံသယရောဂါလက္ခဏာများရှိ၍ ရောဂါပိုးရှိနေနိုင်သော်လည်း ကျန်းမာရေးဌာနသို့ သတင်းပေးပို့ခြင်း မရှိသူများ) ထံမှ ရောဂါပိုးအဆင့်ဆင့် ဆက်လက်ကူးစက်၍ ရောဂါဖြစ်ပွားမှုများ ပြန်လည်မြင့်တက်လာခြင်း မရှိစေရန်နှင့် ရောဂါကူးစက်ဖြစ်ပွားမှု ဆက်လက်လျော့ကျလာစေရန်အတွက် ကျန်းမာရေးဝန်ကြီးဌာနမှ ဆောင်ရွက်လျက်ရှိသော ရောဂါကာကွယ်၊ ထိန်းချုပ်၊ ကုသရေးလုပ်ငန်းများတွင် ပြည်သူလူထုအနေဖြင့် မိမိတို့ကဏ္ဍအလိုက် ယခုထက်ပိုမိုပူးပေါင်းပါဝင်ဆောင်ရွက်ကြရန် တိုက်တွန်းနှိုးဆော်အပ်ပါသည်။
- ကိုဗစ်-၁၉ ဗီဇပြောင်းမျိုးကွဲ Omicron (အိုမီခရွန်) ရောဂါပိုးဝင်ရောက်ဖြစ်ပွားမှုကြောင့် ကမ္ဘာတစ်ဝန်းတွင် (၄-၁-၂၀၂၂) ရက်နေ့၊ (၁၇:၀၀) နာရီအချိန်အထိ အတည်ပြုလူနာစုစုပေါင်း (၄၄၂,၉၂၃) ဦးရှိ၍ သေဆုံးသူ (၁၀၄) ဦးရှိပြီဖြစ်ရာ ဥရောပ၊ မြောက်အမေရိက၊ တောင်အမေရိက၊ အာဖရိက၊ ဩစတြေးလျ၊ အရှေ့တောင်အာရှအပါအဝင် အာရှဒေသနိုင်ငံများစသည့် ကမ္ဘာ့ဒေသအသီးသီးရှိ နိုင်ငံ/ ဒေသပေါင်း (၁၃၅) ခုအထိ ကျယ်ပြန့်စွာ ပျံ့နှံ့ရောက်ရှိပြီးဖြစ်သည်ဟု သိရှိရပါသည်။
- ကျန်းမာရေးဝန်ကြီးဌာနသည် ကိုဗစ်-၁၉ ဗီဇပြောင်းမျိုးကွဲ Omicron (အိုမီခရွန်) နှင့်ပတ်သက်၍ ရောဂါဖြစ်ပွားမှုများကို မျက်ခြည်မပြတ် စောင့်ကြပ်ကြည့်ရှုလျက်ရှိကာ ရောဂါကာကွယ်ထိန်းချုပ်ရေး လုပ်ငန်းများကို အရှိန်အဟုန်မြှင့်တင်ဆောင်ရွက်ခြင်း၊ အသွားအလာကန့်သတ်၍ သီးသန့်ခွဲခြားထားရှိရာနေရာ (Quarantine Center) များ၊ ကုသရေးစင်တာ (Treatment Center) များနှင့် အောက်ဆီဂျင်အပါအဝင် ဆေးနှင့်ဆေးပစ္စည်းများ ကြိုတင်ပြင်ဆင်ခြင်း၊ နီးနွယ်ဝန်ကြီးဌာနများ၊ ဒေသအာဏာပိုင်အဖွဲ့အစည်းများ၊ အလှူရှင်များ၊ စေတနာ့ဝန်ထမ်းများနှင့် ပူးပေါင်းဆောင်ရွက်ခြင်းစသည့် လုပ်ငန်းများကို ဘက်ပေါင်းစုံမှ အရှိန်အဟုန်မြှင့်တင် ဆောင်ရွက်လျက်ရှိပါသည်။
- သို့ဖြစ်ပါ၍ အိုမီခရွန်ဗီဇပြောင်း ကိုဗစ်-၁၉ ရောဂါပိုးနှင့်ပတ်သက်၍ မိဘပြည်သူများအနေဖြင့် အလွန်အမင်းစိုးရိမ်ကြောင့်ကြခြင်းမပြုဘဲ တစ်ဦးချင်း ကိုဗစ်-၁၉ ရောဂါကာကွယ်ရေး အခြေခံစည်းမျဉ်းစည်းကမ်းများကို တိကျစွာလိုက်နာခြင်း၊ သံသယရောဂါလက္ခဏာ ရှိသူများအနေဖြင့် နီးစပ်ရာ ကျန်းမာရေးဌာနသို့ ချက်ချင်းသတင်းပေးပို့ခြင်း၊ အလှည့်ကျရရှိလာသည့် ကိုဗစ်-၁၉ ရောဂါ ကာကွယ်ဆေးထိုးနှံမှု မပျက်မကွက် အကြိမ်ပြည့်ခံယူခြင်းနှင့် ကာကွယ်ဆေးထိုးရန်ကျန်ရှိသူများကို ကာကွယ်ဆေးထိုးနှံပေးနိုင်ရန်အတွက် ကျန်းမာရေးဌာနသို့ ဆက်သွယ်ပို့ဆောင်ပေးခြင်းစသည်တို့ကို မမေ့မလျော့သတိပြု၍ ဆောင်ရွက်ကြပါရန်နှင့် ကျန်းမာရေးဝန်ကြီးဌာနက အားသွန်ခွန်စိုက် ကြိုးပမ်းဆောင်ရွက်နေသည့် လုပ်ငန်းများကို ကျရာကဏ္ဍမှ တက်ကြွစွာ ပူးပေါင်းပါဝင် ဆောင်ရွက်ပေးကြပါရန် အသိပေးတိုက်တွန်း နှိုးဆော်အပ်ပါသည်။
- ကိုဗစ်-၁၉ ရောဂါဆိုင်ရာ သတင်းအချက်အလက်များကို ကျန်းမာရေးဝန်ကြီးဌာန၏ တရားဝင်အင်တာနက်စာမျက်နှာ www.moh.gov.mm တွင် ဝင်ရောက်ကြည့်ရှုနိုင်ပါသည်။

ကျန်းမာရေးဝန်ကြီးဌာန

ဓာတ်ခွဲခန်းများနှင့် တိုင်းဒေသကြီး/ ပြည်နယ်များတွင် ဓာတ်ခွဲစမ်းသပ်မှုအခြေအနေ (၄-၁-၂၀၂၂) ရက်နေ့၊ ည (၈:၀၀) နာရီ

ဓာတ်ခွဲဌာနအမည်	စစ်ဆေးခဲ့သည့် ဓာတ်ခွဲနမူနာ စုစုပေါင်း	ပိုးတွေ့ လူနာသစ်
ကျန်းမာရေးဝန်ကြီးဌာန၊ ဓာတ်ခွဲခန်းများ	(၁,၅၉၉) ခု	(၁၉) ဦး
နေပြည်တော်ကောင်စီ၊ တိုင်းဒေသကြီးနှင့် ပြည်နယ်များရှိ ဆေးရုံများတွင် GeneXpert စက်များဖြင့် ဓာတ်ခွဲစမ်းသပ်မှုအခြေအနေ	(၄၈) ခု	-
ရန်ကုန်မြို့၊ အမှတ် (၁) တပ်မတော်ဆေးရုံကြီး (ခုတင် ၁၀၀၀)	(၃၅၆) ခု	(၂) ဦး
နေပြည်တော်၊ အမှတ် (၂) တပ်မတော်ဆေးရုံကြီး (ခုတင် ၁၀၀၀)	(၁၃၂) ခု	(၄) ဦး
ပုဂ္ဂလိကဆေးရုံနှင့် ဓာတ်ခွဲခန်းများ	(၉၄၈) ခု	(၈) ဦး
နေပြည်တော်ကောင်စီ၊ တိုင်းဒေသကြီးနှင့် ပြည်နယ်များရှိ ဆေးရုံများတွင် COVID-19 Rapid Antigen Diagnostic Test စစ်ဆေးမှုအခြေအနေ	(၅၈၅) ခု	(၃) ဦး
နေပြည်တော်ကောင်စီ၊ တိုင်းဒေသကြီးနှင့် ပြည်နယ် ပြည်သူ့ကျန်းမာရေးဦးစီးဌာနများတွင် COVID-19 Rapid Antigen Diagnostic Test စစ်ဆေးမှုအခြေအနေ	(၇,၂၈၉) ခု	(၁၀၈) ဦး
စုစုပေါင်း	**(၁၀,၉၅၇) ခု**	**(၁၄၄) ဦး**

မြန်မာနိုင်ငံတွင် ကိုဗစ်-၁၉ ရောဂါ တတိယလှိုင်းအတွင်း ရောဂါဖြစ်ပွားမှု အခြေအနေ (၂၇-၅-၂၀၂၁ မှ ၃-၁-၂၀၂၂)

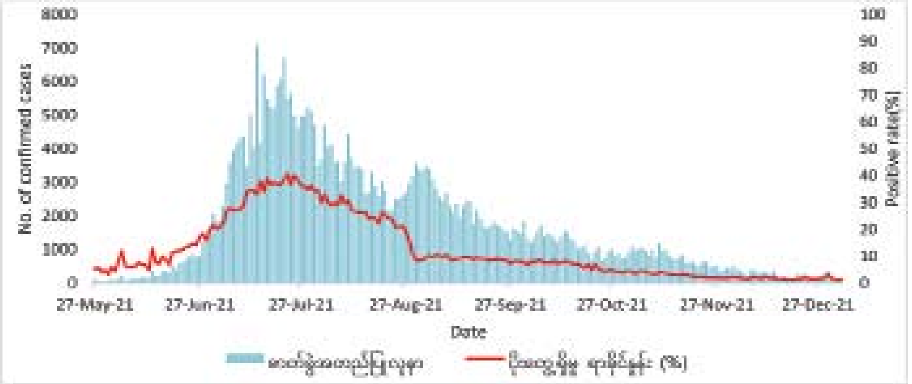

ကမ္ဘာ့နိုင်ငံများမှ ကိုဗစ်-၁၉ ရောဂါ ကူးစက်/သေဆုံးမှု အများဆုံး ၁၀ နိုင်ငံ

စဉ်	နိုင်ငံအမည်	ကိုဗစ်-၁၉ ရောဂါ ပိုးတွေ့ရှိသူ	ရောဂါပိုး ကင်းစင်သွားသူ	ပိုးတွေ့ သေဆုံးလူနာ
၁။	အမေရိကန်	၅၇၁၃၁၁၈၇	၄၁၇၂၂၄၆၈	၈၄၈၈၈၅
၂။	အိန္ဒိယ	၃၄၉၆၀၂၆၁	၃၄၃၀၆၄၁၄	၄၈၂၀၁၇
၃။	ဘရာဇီး	၂၂၃၀၅၀၇၈	၂၁၅၆၇၈၄၅	၆၁၉၂၄၅
၄။	ပြင်သစ်	၁၀၃၁၇၈၁၉	၈၂၀၉၉၂၁	၁၂၄၁၂၂
၅။	ဗြိတိန်	၁၃၄၂၂၈၁၅	၁၀၄၆၀၆၅၉	၁၄၈၈၉၃
၆။	ရုရှား	၁၀၅၇၀၂၁၂	၉၅၇၅၁၄၇	၃၁၂၁၈၇
၇။	တူရကီ	၉၅၉၇၆၇၀	၉၁၃၆၂၉၀	၈၂၇၉၅
၈။	ဂျာမနီ	၇၂၃၅၁၃၅	၆၅၃၁၉၀၀	၁၁၃၀၇၄
၉။	စပိန်	၆၆၆၇၅၁၁	၅၀၉၉၆၄၇	၈၉၅၇၃
၁၀။	အီတလီ	၆၃၉၆၁၁၀	၅၁၃၃၂၇၂	၁၃၇၇၈၆

အာဆီယံနိုင်ငံများမှ ကိုဗစ်-၁၉ ရောဂါ သတင်းထုတ်ပြန်ချက်

စဉ်	နိုင်ငံအမည်	ကိုဗစ်-၁၉ ရောဂါ ပိုးတွေ့ရှိသူ	ရောဂါပိုး ကင်းစင်သွားသူ	ပိုးတွေ့ သေဆုံးလူနာ
၁။	အင်ဒိုနီးရှား	၄၂၆၃၇၃၂	၄၁၁၄၉၆၉	၁၄၄၁၀၅
၂။	ဖိလစ်ပိုင်	၂၈၆၁၁၁၉	၂၇၇၉၇၀၆	၅၁၆၀၄
၃။	မလေးရှား	၂၇၆၇၀၄၄	၂၆၉၅၇၅၁	၃၁၅၆၀
၄။	ထိုင်း	၂၂၃၅၅၇၆	၂၁၈၀၃၂၁	၂၁၇၅၀
၅။	ဗီယက်နမ်	၁၇၇၈၉၇၆	၁၃၉၇၁၅၇	၃၃၀၂၁
၆။	မြန်မာ	၅၃၁၂၉၉	၅၀၉၁၈၂	၁၉၂၇၈
၇။	စင်ကာပူ	၂၈၀၇၅၄	၂၇၆၆၄၃	၈၂၉
၈။	ကမ္ဘောဒီးယား	၁၂၀၅၂၆	၁၁၆၉၆၃	၃၀၁၅
၉။	လာအို	၁၁၃၉၅၁	၁၀၄၇၀၇	၄၀၃
၁၀။	ဘရူနိုင်း	၁၅၅၀၆	၁၅၃၁၇	၉၈

ကြေးမုံသတင်းစာ စာဖတ်ပရိသတ်များ စာပေရသစုံ ခံစားဖတ်ရှုနိုင်ရန်အတွက် အခန်းဆက်ဝတ္ထုရှည်ကဏ္ဍကို ဖော်ပြပေးလျက်ရှိရာ စာရေးဆရာ မောင်သိန်းဆိုင်၏ ရေနံ့သာခင်ခင်ကြီး အခန်းဆက်ဝတ္ထုရှည်ကို အပတ်စဉ် တနင်္လာနေ့မှ သောကြာနေ့အထိ ဖော်ပြပေးသွားမည် ဖြစ်ပါသည်။

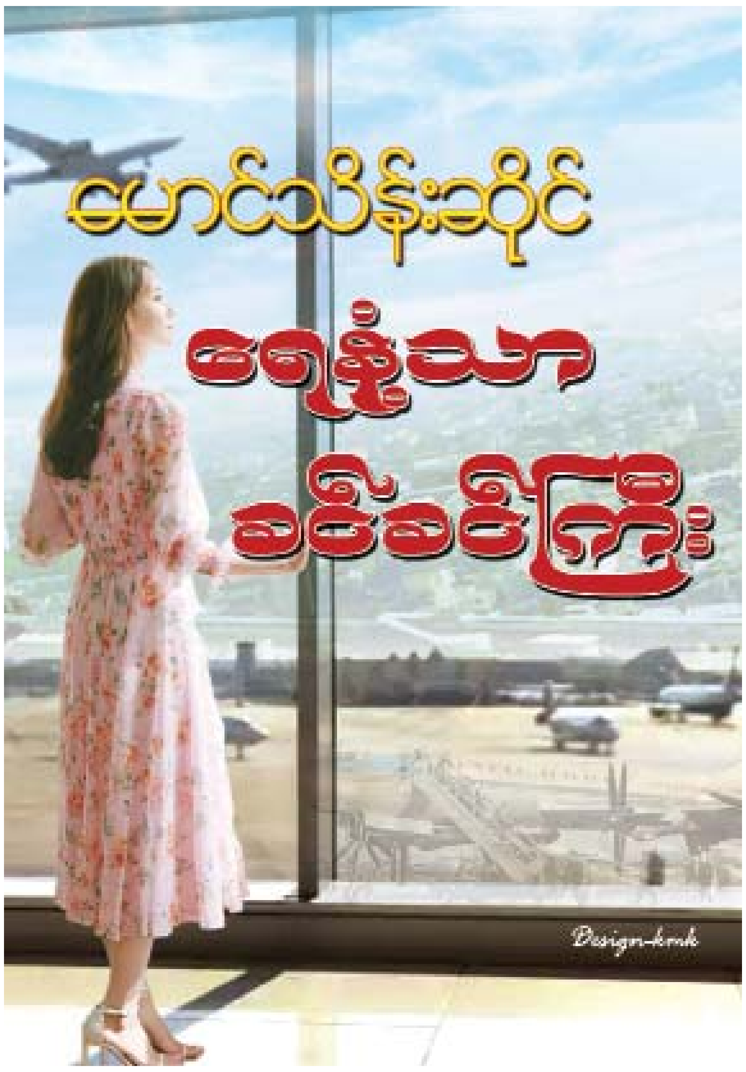

ယမန်နေ့မှအဆက်

သည်ကစ၍ ရေနံချောင်းမှ ခွာခဲ့သည်။ ယခုအချိန်အထိ ရေနံချောင်းသို့ ပြန်မည်ဟု စိတ်မကူးသေး။ ယခုတိုင်အောင် ဖခင်နှင့်မျက်နှာချင်းဆိုင်ရန် ဝန်လေးနေဆဲ။ မဝံ့မရဲဖြစ်နေရဆဲ။

ရံခါတွင်မူ မေ့မေ့အားသတိရသည်။ မိမိအတွက် မေမေ့ရင်တွင် အဘယ်သို့ ခံစားနေရလေမည် မတွေးတတ်။ မေမေသာ သူနှင့် ဖေဖေ့အကြောင်းကို သိရှိခဲ့ရလေလျှင် အဘယ်မျှ ရှက်ရလေမည်မသိ။ ထို့အတွက် မေမေ့ကို မျက်နှာပြရန်လည်း ဝန်လေးသည်။

သူ့အနေနှင့် ရေနံချောင်းမှ ထွက်ခွာလာခြင်းသာ အကောင်းဆုံးဖြစ်မည်ဟု ထင်သည်။ ထင်သည့်အတိုင်း ထွက်လာခဲ့သည်။

ရေနံချောင်းမှာ ဆက်နေ၍လည်း ဘာမျှအကြောင်းမထူးတော့ဟု မှတ်ယူသည်။ ခင်ခင်ကြီးနှင့်ပတ်သက်၍ သတင်းမကြားရတော့ပြီဆိုကတည်းက စိတ်အား လျော့ပါးသွားသည်။ ရေနံချောင်းမှာ ဆက်၍နေလျှင် ငရဲခံစားရသည်နှင့်မခြားဟု တွေးမိသည်။ သို့ဖြစ်၍လည်း ရေနံချောင်းမှ ထွက်ခွာလာခဲ့ရာတွင် နောက်ဆံမတင်းဘဲ ရှိနေခြင်းဖြစ်သည်။

ရံခါတွင်မူ သူ့အတွေးသို့ ခင်ခင်ကြီးနှင့်ပတ်သက်သော အကြောင်းအရာများ ဝင်ရောက်လာသည်။ သူ့ကြောင့် မိန်းကလေးတစ်ယောက် ဒုက္ခရောက်ရလေပြီဟူ၍တော့ မှတ်ထင်ပါသည်။ သူသည် ယခုတိုင်အောင် ခင်ခင်ကြီးအား ဦးအောင်ခန့်တို့က ဝှက်ထားသည်ဟု ထင်နေမိဆဲဖြစ်သည်။ ခင်ခင်ကြီးသည် တစ်နေရာရာတွင် ရှိနေလိမ့်မည်ဟု ယုံကြည်စိတ်ချနေသည်။

ကံမကုန်သေးရင်တော့ တစ်နေ့နေ့ တွေ့ကြသေးတာပေါ့။ သူ့စိတ်မှာ ယင်းသို့သာလျှင် မှတ်ယူနေသည်။ ဤသည်ကလွဲ၍ သူ့ရင်ထဲမှာ အခြားဘာမျှမရှိ။

သူသည် ကြာရှည် စိတ်ညစ်ညူးနေတတ်သူမဟုတ်။ စိတ်ဆင်းရဲဖွယ်ရာကို အရှည်သဖြင့် လက်ခံမထားတတ်။ ပျော်စရာကိုရှာလျက် စိတ်ကို ဖြေဖျောက်နိုင်စွမ်းသူ ဖြစ်သည်။

သူသည် ဦးစွာ မန္တလေးသို့ လာသည်။ အဓိကရည်ရွယ်သည်မှာ အေမီမြိုင်နှင့် တွေ့ဖို့။ သို့ရာတွင် မန္တလေးမှာ အေမီမြိုင်မရှိ၊ ရန်ကုန်ကျောင်းသို့ပြန်ရောက်နေပြီဟု သိရသည်။ ဂျော့သည်လည်း ရန်ကုန်သို့ ရောက်နေသည်။ သို့ဖြစ်၍ သူ ရန်ကုန်သို့ လာခဲ့သည်။ ရန်ကုန်တွင် သူတို့လူသိုက် ပေါင်းမိသည်။ သည်ကမှ မန္တလေး၊ မန္တလေးမှသည် မေမြို့သို့ ရောက်လာခြင်း ဖြစ်သည်။

မောင်မောင်ဦးတို့ လူသိုက်သည် မြို့ပတ်လမ်းအတိုင်း လျှောက်လာခဲ့ကြသည်။ ကန်တော်ကြီးသို့ ဦးတည်ခဲ့ကြသည်။ သူတို့အားလုံးလိုလို ထွေနေကြပြီဖြစ်သည်။ မူးနေကြပြီဖြစ်သည်။ ထုံးစံအတိုင်း "ဘုရင်မင်းမြတ်အား ဘုရားသခင်စောင်မပါစေ" ဟူသော သီချင်းကို ပြိုင်တူ သီဆိုလာကြသည်။

သူတို့လူသိုက်သည် ကန်တော်ကြီးအစပ်သို့ ရောက်လာကြလေသည်။ လမ်းမှာ လူသူပြတ်လပ်နေသည်။ ရံဖန်ရံခါ၌သာ ဖြတ်သန်းသွားသော ကားတစ်စီးတလေကို တွေ့ရတတ်သည်။

သူတို့သည် လူဖြန့်လျက် လမ်းအပြည့် လျှောက်လာကြသည်။ ကားလာသောအခါ လမ်းဖယ်မပေးတတ်။ ဟွန်းကို အတန်တန်အခါခါတီးလေမှ ပွတ်ကာသီကာ ဖယ်ပေးတတ်သည်။ မကျေနပ်သူများနှင့် ဆုံရသည်။ သူတို့သည် အင်္ဂလိပ်စကားကို ပီပီသသ ရေရေလည်လည် ပြောတတ်သူများဖြစ်နေ၍လည်း စော်ကားမော်ကား မလုပ်ဝံ့။ အနည်းအပါးဆိုသလို ရှုံ့သွားကြလေသည်။ လူအုပ်က တောင့်သဖြင့် နာသာခံခက်ဖြင့်ပင် ရှောင်ထွက်သွားကြရသည်လည်းရှိသည်။ သူတို့နောက်မှ ကားတစ်စီးလာသည်။ ကားသည် ခပ်လှမ်းလှမ်းကတည်းက ဟွန်းတီးလာသည်။ အရှိန်မှာလည်း အတော်ပြင်းသည်။ မီးကို အဝေးမှာရှိစဉ်ကပင် မှိတ်ချည်ဖွင့်ချည်လုပ်ပြသည်။

အစသော် မောင်မောင်ဦးတို့လူသိုက်သည် ယင်းကားကို လမ်းဖယ်ပေးရန် စိတ်မကူး။ သို့ပေမဲ့ ကားက အရှိန်အလွန်ပြင်းသည်။ ဖယ်လျှင်ဖယ်၊ မဖယ်လျှင်တိုက်မည်ဆိုသောသဘောမျိုးဖြစ်သည်။ သို့ဖြစ်၍ အနီးအနားသို့ရောက်လျှင် လမ်းဖယ်ပေးရသည်။ ကားက စောဝင်းဆွေ၏နံဘေးမှ ပွတ်သွား၊ လေဟပ်သွားသည်။

ကားပေါ်မှ "ဒမ်" ဟူသောစကားလုံးကို တွင်တွင်ကြီး အသုံးပြုလျက် ဆဲဆိုသွားသံကိုကြားရသည်။ ကားကို မောင်းလာသူမှာ မျက်နှာဖြူတစ်ယောက် ဖြစ်လေသည်။ သူ့ဘေးမှာ အမျိုးသမီးတစ်ယောက်ပါသည်။ မောင်မောင်ဦးတို့လူသိုက်ကလည်း ဗမာလိုပင် ပြန်လှန်ဆဲရေးသည်။

"ဟေ့ ... ကားပေါ်က မျောက်ဖြူရဲ့ဘေးမှာပါသွားတာ အေမီမြိုင်လားလို့"

ဂျော့က အသံမတိတ်သေးခင်မှာ ဖြတ်၍ ပြောသည်။

အေမီမြိုင်ဆိုသော အသံကြောင့် မောင်မောင်ဦးမှာ ခေါင်းထောင်ထလာသည်။

"ဟုတ်မယ်မထင်ပါဘူး"

သူသည် ဝေးသွားသောကားကို လှမ်းကြည့်ရင်း ဆိုသည်။

"ဟုတ်တယ်ကွ။ အေမီမြိုင်မှ အေမီမြိုင်။ ငါ အသေအချာတွေ့လိုက်တာ"

မောင်မောင်ဦး တွေသွားသည်။ စဉ်းစားသလို လုပ်နေသည်။

သူ မန္တလေးသို့လာစဉ်က အေမီမြိုင် ရန်ကုန်တွင်ရှိနေသည်။ ရန်ကုန်ရောက်ရပြန်သောအခါတွင်လည်း အေမီမြိုင်နှင့် တွေ့ခွင့်မရလှ။ စည်းကမ်းတင်းကျပ်သောကျောင်းတွင် နေသည်ဖြစ်၍ အေမီမြိုင်ကို အပြင်တွင် တွေ့ခွင့်မရ။ ကျောင်းသို့ တစ်ကြိမ်နှစ်ကြိမ် သွားတွေ့ခဲ့သေးသည်။ ဧည့်ခန်းမှာထိုင်လျက် ဆရာမများရှေ့မှောက်တွင်သာ စကားပြောခွင့်ရသည်။

အေမီမြိုင်သည် သူ့အား ရိုးရိုးသားသား မိတ်ဆွေတစ်ယောက် သို့မဟုတ် ဆွေမျိုးနီးစပ်တော်သူတစ်ဦး အနေမျိုးနှင့်သာ ဆက်ဆံလျက်ရှိကြောင်း တွေ့ရသည်။ ထိုသည်ထက်ပို၍ ထူးခြားဆန်းပြားသော အမူအရာကို မပြခဲ့။

အေမီနှင့်ပတ်သက်၍ သူ့စိတ်မှာ ခံပြင်းသလိုရှိသည်။ မကျေမနပ်ဖြစ်ရသည်လည်းရှိသည်။ မချင့်မရဲဖြစ်ရသည်လည်းရှိသည်။

သူ မန္တလေးသို့ ရောက်သောအခါ အေမီမြိုင် မန္တလေးသို့ ရောက်မလာသေး။ ရန်ကုန်တွင်ပင် ကျန်ခဲ့သည်။ သူငယ်ချင်းများ၏ ဆိုစကားအရဆိုလျှင် ထိုနှစ်က အေမီမြိုင်၏သတင်းသည် သူတို့နှင့်နီးစပ်ရာအသိုင်းအဝိုင်း၌ ဂယက်ထလှသည်ဟု ဆိုလေသည်။ အေမီမြိုင် တစ်ယောက် ကပွဲတွေ ဘာတွေသို့ ဝင်တတ်လာပြီ။ မျက်နှာဖြူနှင့် ကပြားအသိုင်းအဝိုင်းတွင် ထင်ရှားနေပြီ စသည်ဖြင့် ကြားရသည်။

သို့ဖြစ်၍ အေမီမြိုင်ကို မျက်နှာဖြူတစ်ယောက်၏ကားပေါ်မှာ မြင်လိုက်ရသည်ဆိုခြင်းမှာ မမှားတန်ကောင်းဟူ၍ စိတ်မှာ ထင်နေသည်။

"တကယ်ကွ၊ အေမီမြိုင်မှ အစစ်၊ စစ်စစ်နဲ့တောင် မြည်နေသေးတယ်"

ဂျော့က သူ့စကားကို ထပ်၍ အတည်ပြုသည်။

"ဂေါ့ဆေ့ဖ် အေမီမြိုင်"

စောဝင်းဆွေက ဆုတောင်းစကားဆိုသည်။

သည်အတိုင်းဆိုလျှင် အေမီမြိုင် မေမြို့သို့ရောက်နေကြောင်း သေချာပြီ။ သူမနှင့်သည်မြေ သည်ဒေသတွင် ပြန်လည်ဆုံတွေ့ရပေဦးမည်။ သည်သို့ စဉ်းစားမိလေသောအခါ သူ့ရင်မှာ လှုပ်ရှားလာသည်။

သူတို့သည် လမ်းအတိုင်း လျှောက်လာကြသည်။ အခြားသူများက သီချင်းဆိုကြသည်။ နောက်ကြ ပြောင်ကြသည်။ မောင်မောင်ဦးကား အသံတိတ်နေလေသည်။

သို့ဖြင့် လမ်းတစ်နေရာသို့ ရောက်လာကြသည်။ ထိုနေရာမှာ သစ်ပင်များ ဝေဆာအုံ့ဆိုင်းလျက်ရှိသည်။ အမှောင်ရိပ်သည် သိပ်သိပ်သည်းသည်း ဖြစ်နေသည်။

ထိုနေရာမှ အသံတစ်သံသည် သူတို့အားလုံး၏ခြေလှမ်းများကို ရပ်တန့်သွားစေသည်။ အသံမှာ မိန်းမသံ။

"ဟေ့ အမျိုးသမီးတစ်ယောက် ယောက်တော့ ကျားဆွဲခံရပြီထင်တယ်"

ပက်ထရစ်က ထင်မြင်ချက်ပေးသည်။

"ဟုတ်မယ်။ ဧကန္တ လူသားစားတဲ့ကျားပဲဖြစ်မယ်"

စောဝင်းဆွေ၏ စကားကြောင့် ရယ်ကြရသေးသည်။

သူတို့သည် အမှောင်အတွင်း စူးစိုက်ကြည့်ကြသည်။ သစ်ပင်တစ်ပင်အကွယ်တွင် ရပ်ထားသော မော်တော်ကားကို ခပ်ရေးရေးမျှ တွေ့ကြရသည်။ အသံသည် ထိုနေရာမှ ထွက်ပေါ်လာခြင်းဖြစ်လေသည်။

"စကျူပစ်" ဆိုသော စကားလုံးကို အမျိုးသမီးအသံများသည်။ အမျိုးသား၏ အသံသည်လည်း ထွက်ပေါ်လာသည်။

မကြာမီမှာပင် ကားပေါ်မှဆင်းလာသော အမျိုးသမီးတစ်ယောက်ကို မြင်ရသည်။ တစ်ပြိုင်နက်တည်းမှာပင် သူမနောက်မှ အမျိုးသားလိုက်ပါလာသည်။ ဆွဲလား၊ လွဲလား၊ ရုန်းလား၊ ကန်လားနှင့်၊

မောင်မောင်ဦးသည် အသံများကို နားစွင့်ရင်း ရင်ထဲမှာ သံသယဝင်လာသည်။

"အေမီ့အသံလားမသိဘူး"

ဂျော့၏ စကား။

ထိုစကားမဆုံးမီမှာပင် မောင်မောင်ဦးသည် သူတို့အပါးမှ လှစ်ခနဲ ထွက်သွားသည်။

"ပီတာ၊ ပီတာ"

ပက်ထရစ်ကလှမ်းခေါ်သေးသည်။ မရ။

မောင်မောင်ဦးသည် မည်သည့်နည်းနှင့် ဆွဲလား ရုန်းလား လုပ်နေသူတို့အပါးသို့ ရောက်သွားမှန်းမသိ။

ဆက်လက်ဖော်ပြပါမည်။

ဆရာမောင်သိန်းဆိုင်၏ "ရေနံ့သာခင်ခင်ကြီး" စာအုပ်အား စာရေးသူ၏ မိသားစု ခွင့်ပြုချက်ဖြင့် ကူးယူဖော်ပြခြင်းဖြစ်ပါသည်။ **စာတည်း**

"ရံခါတွင်မူ သူ့အတွေးသို့ ခင်ခင်ကြီးနှင့်ပတ်သက်သော အကြောင်းအရာများ ဝင်ရောက်လာသည်။ သူ့ကြောင့် မိန်းကလေးတစ်ယောက် ဒုက္ခရောက်ရလေပြီဟူ၍တော့ မှတ်ထင်ပါသည်။ သူသည် ယခုတိုင်အောင် ခင်ခင်ကြီးအား ဦးအောင်ခန့်တို့က ဝှက်ထားသည်ဟု ထင်နေမိဆဲ ဖြစ်သည်။ ခင်ခင်ကြီးသည် တစ်နေရာရာတွင် ရှိနေလိမ့်မည်ဟု ယုံကြည်စိတ်ချ . . . ကံမကုန်သေးရင်တော့ တစ်နေ့နေ့ တွေ့ကြသေးတာပေါ့။ သူ့စိတ်မှာ ယင်းသို့သာလျှင် မှတ်ယူနေသည်။ ဤသည်ကလွဲ၍ သူ့ရင်ထဲမှာ . . ."

အဆိုးရွားဆုံးဖြစ်ပေါ်လာနိုင်သည့် ကူးစက်ရောဂါအခြေအနေနှင့် စပ်လျဉ်း၍ ကြိုတင်ပြင်ဆင်ထားရန် လိုအပ်ကြောင်း ဂျပန်ဝန်ကြီးချုပ် ကီရှီဒါပြောကြား

တိုကျို ဇန်နဝါရီ ၄

ဂျပန်နိုင်ငံအနေဖြင့် အဆိုးရွားဆုံးဖြစ်ပေါ်လာနိုင်သည့် ကူးစက်ရောဂါအခြေအနေနှင့် စပ်လျဉ်း၍ ကြိုတင်ပြင်ဆင်မှုများပြုလုပ်ထားရန် လိုအပ်ကြောင်း ဂျပန်ဝန်ကြီးချုပ် ကီရှီဒါက ပြောကြားခဲ့သည်။

ဂျပန်ဝန်ကြီးချုပ်ကီရှီဒါသည် ကိုဗစ်-၁၉ ရောဂါနှင့် အိုမီခရွန်မျိုးကွဲပြောင်းဗိုင်းရပ်စ်ကူးစက်မှုများ ရပ်တန့်ရန် မည်သို့ လုပ်ဆောင်မည်ဆိုသည်နှင့်စပ်လျဉ်း၍လည်း နှစ်သစ်ကူး မိန့်ခွန်းတွင် ထည့်သွင်းပြောကြားခဲ့သည်။

ဂျပန်ဝန်ကြီးချုပ် ကီရှီဒါသည် အထူးသဖြင့် ကျန်းမာရေး အဖွဲ့အစည်းအား အကာအကွယ်ပေးရန်အတွက် အစီအစဉ်များ ရေးဆွဲ ဆောင်ရွက်လျက်ရှိပြီး ဆေးရုံတက်ရောက်ကုသနေရမှုများအတွက် လိုအပ်ချက်များကို ပြန်လည်သုံးသပ်ရန်လည်း သန္နိဋ္ဌာန်ချခဲ့ကြောင်း သိရသည်။

ထို့ပြင် ဂျပန်နိုင်ငံ၌ အိုမီခရွန်မျိုးကွဲပြောင်းဗိုင်းရပ်စ် ကူးစက်မှုတိုက်ဖျက်ရေးသည် အစိုးရ၏ အဓိကဦးစားပေး လုပ်ငန်းဖြစ်ခြင်းကြောင့် ကိုဗစ်-၁၉ ရောဂါဆိုင်ရာ စည်းမျဉ်းများ ဖြေလျှော့ခြင်းနှင့် ခရီးသွားလုပ်ငန်းများ ပြန်လည်စတင်ခြင်း တို့ကို ဂရုတစိုက်စဉ်းစားလုပ်ဆောင်ရန် လိုအပ်မည်ဖြစ်ကြောင်း ကီရှီဒါက ပြောကြားသည်။

ထို့ကြောင့် ဂျပန်ဝန်ကြီးချုပ်ကီရှီဒါသည် ယခုလ ၁၇ ရက်တွင် စတင်မည့် ပုံမှန်လွှတ်တော်အစည်းအဝေး မစတင်မီ စီစဉ်ထားသည့် နိုင်ငံခြားခရီးစဉ်များကိုလည်း ရွှေ့ဆိုင်းသွားမည်ဖြစ်ကြောင်း ကြေညာခဲ့သည်။

ကိုးကား-အင်န်အိတ်ချ်ကေ

ဘာသာပြန်-အလင်းသစ်

ရုရှားနိုင်ငံ၌ ကိုဗစ်-၁၉ ရောဂါကူးစက်ခံရသူပေါင်း ၁၀ ဒသမ ၅၇ သန်းကျော်ရှိလာ

မော်စကို ဇန်နဝါရီ ၄

ရုရှားနိုင်ငံ၌ လွန်ခဲ့သည့်တစ်ရက်အတွင်း ကိုဗစ်-၁၉ ရောဂါကူးစက်ခံရသူ ၁၅၉၀၃ ဦး ထပ်မံတွေ့ရှိခြင်းကြောင့် နိုင်ငံတစ်ဝန်း ကိုဗစ်-၁၉ ရောဂါ ကူးစက်ခံရသူပေါင်း ၁၀၅၇၀၂၂ ဦးရှိလာကြောင်း ရုရှားနိုင်ငံ၏ ကိုဗစ်-၁၉ ရောဂါ စောင့်ကြည့်ရေးနှင့် တုံ့ပြန်ရေးစင်တာ၏ ပြောကြားချက်အရ သိရသည်။

ရုရှားနိုင်ငံတစ်ဝန်း၌ လွန်ခဲ့သည့်တစ်ရက်အတွင်း ကိုဗစ်-၁၉ ရောဂါကြောင့် သေဆုံးသူ ၈၃၄ ဦးထပ်မံတွေ့ရှိခဲ့သဖြင့် အဆိုပါရောဂါကြောင့် သေဆုံးသူပေါင်း ၃၁၂၁၈၇ ဦး ရှိလာကြောင်း သိရသည်။

ထို့ပြင် ရုရှားနိုင်ငံ၌ လွန်ခဲ့သည့်တစ်ရက်အတွင်း ကိုဗစ်-၁၉ ရောဂါမှ ပြန်လည်ကျန်းမာလာသဖြင့် ဆေးရုံအသီးသီးမှ ဆင်းခွင့်ရရှိသူ ၂၇၀၇၁ ဦး ရှိခြင်းကြောင့် ကိုဗစ်-၁၉ ရောဂါမှ ပြန်လည်ကျန်းမာလာသူပေါင်း ၉၅၇၅၁၄၇ ဦး ရှိလာကြောင်းနှင့် လက်ရှိကိုဗစ်-၁၉ ရောဂါပိုးတွေ့ရှိဆဲလူနာစုစုပေါင်း ၆၈၂၈၇၈ ဦးရှိလာကြောင်း သိရသည်။

ရုရှားနိုင်ငံ၌ မြို့တော်မော်စကိုသည် ကိုဗစ်-၁၉ ရောဂါ ကူးစက်မှုအများဆုံးဖြစ်ပွားသည့် ဒေသဖြစ်ပြီး လွန်ခဲ့သည့် တစ်ရက်အတွင်း ကိုဗစ်-၁၉ ရောဂါကူးစက်ခံရသူ ၁၉၆၇ ဦး ထပ်မံတွေ့ရှိခြင်းကြောင့် ရောဂါကူးစက်ခံရသူပေါင်း ၂၀၃၈၃၄၂ ဦး ရှိလာကြောင်း သိရသည်။

ကိုးကား-ဆင်ဟွာ

ဘာသာပြန်-အလင်းသစ်

အမေရိကန်နိုင်ငံ၌ တစ်ရက်အတွင်း ကိုဗစ်-၁၉ ရောဂါ ကူးစက်ခံရသူ တစ်သန်းကျော်ရှိ

ဝါရှင်တန် ဇန်နဝါရီ ၄

အမေရိကန်နိုင်ငံ၌ လွန်ခဲ့သည့်တစ်ရက်အတွင်း ကိုဗစ်-၁၉ ရောဂါ ကူးစက်ခံရသူ ၁ ဒသမ ၀၇ သန်းခန့်ရှိခဲ့ကြောင်း အမေရိကန်နိုင်ငံအခြေစိုက် ဂျွန်ဟော့စ်ကင်း တက္ကသိုလ်က ပြောကြားသည်။

အမေရိကန်နိုင်ငံသည် ကမ္ဘာ့နိုင်ငံများအနက် ကိုဗစ်-၁၉ ရောဂါကူးစက်မှုနှင့် သေဆုံးမှုဒဏ်အများဆုံးခံရသည့် နိုင်ငံအဖြစ် ရှိနေဆဲဖြစ်ကြောင်း သိရသည်။ အမေရိကန်နိုင်ငံ၌ လွန်ခဲ့သည့် ခုနစ်ရက်တာကာလအတွင်း ကိုဗစ်-၁၉ ရောဂါ ကူးစက်ခံရသူနှစ်ဆအထိ မြင့်တက်မှုရှိခဲ့ပြီး ယင်းခုနစ်ရက်အတွင်း တစ်ရက်ပျမ်းမျှ ကိုဗစ်-၁၉ ရောဂါကူးစက်ခံရသူ ၄၁၈၀၀၀ ရှိကြောင်း ဒေသဆိုင်ရာမီဒီယာများက သတင်းဖော်ပြသည်။

ယူအက်စ်အေတုဒေး၏ သတင်းဖော်ပြချက်အရ အမေရိကန်နိုင်ငံ၌ သီတင်းတစ်ပတ်အတွင်း ကိုဗစ်-၁၉ ရောဂါကူးစက်ခံရသူ နှစ်သန်းကျော် ရှိခဲ့ကြောင်းလည်း သိရသည်။ လက်ရှိတွင် ကမ္ဘာတစ်ဝန်း၌ ကိုဗစ်-၁၉ ရောဂါ ကူးစက်ခံရသူပေါင်း ၂၉၃ သန်းကျော်ရှိကြောင်းနှင့် ကိုဗစ်-၁၉ ရောဂါကြောင့် သေဆုံးသူပေါင်း ၅ ဒသမ ၄ သန်းကျော်ရှိကြောင်း ဂျွန်ဟော့စ်ကင်းတက္ကသိုလ်၏ ဖော်ပြချက်အရ သိရသည်။

ကိုးကား-ဆင်ဟွာ

ဘာသာပြန်-အလင်းသစ်

ကမ္ဘာတစ်ဝန်း ကိုဗစ်-၁၉ ရောဂါဆိုင်ရာ နောက်ဆုံးအခြေအနေ		
ဗိုင်းရပ်စ်ပိုးကူးစက်ခံရသူ	၂၉၃၁၁၉၇၁၇	ဦး
သေဆုံးသူ	၅၄၆၇၉၁၉	ဦး
ပြန်လည်ကျန်းမာလာသူ	၂၅၅၄၉၆၂၆၈	ဦး

တူရကီနိုင်ငံ၌ ကိုဗစ်-၁၉ ရောဂါကူးစက်ခံရသူ ၄၄၈၆၉ ဦးထပ်မံတွေ့ရှိ

အန်ကာရာ ဇန်နဝါရီ ၄

တူရကီနိုင်ငံ၌ လွန်ခဲ့သည့်တစ်ရက်အတွင်း ကိုဗစ်-၁၉ ရောဂါကူးစက်ခံရသူ ၄၄၈၆၉ ဦး ထပ်မံတွေ့ရှိခြင်းကြောင့် နိုင်ငံတစ်ဝန်း ကိုဗစ်-၁၉ ရောဂါ ကူးစက်ခံရသူစုစုပေါင်း ၉၅၉၇၆၇၀ ရှိလာကြောင်း တူရကီနိုင်ငံ ကျန်းမာရေးဝန်ကြီးဌာနက ယနေ့တွင် ပြောကြားသည်။

သေဆုံးသူပေါင်း ၈၂၇၉၅ ဦး ရှိလာ

တူရကီနိုင်ငံ၌ လွန်ခဲ့သည့် တစ်ရက်အတွင်း ကိုဗစ်-၁၉ ရောဂါကြောင့် သေဆုံးသူ ၁၆၀ ထပ်မံ တွေ့ရှိခြင်းကြောင့် အဆိုပါရောဂါဖြင့် သေဆုံးသူပေါင်း ၈၂၇၉၅ ဦး ရှိလာကြောင်းနှင့် ကိုဗစ်-၁၉ ရောဂါမှ ပြန်လည်ကျန်းမာလာသဖြင့် ဆေးရုံအသီးသီးမှ ဆင်းခွင့်ရရှိသူ ၂၇၄၉၂ ဦး ရှိကြောင်း သိရသည်။

တူရကီနိုင်ငံသည် တရုတ်နိုင်ငံထုတ် Sinovac ကိုဗစ်-၁၉ ရောဂါ ကာကွယ်ဆေးကို နိုင်ငံအတွင်း အရေးပေါ်အသုံးပြုရန် တူရကီ ကျန်းမာရေးအာဏာပိုင်များက အတည်ပြုပေးခဲ့ပြီးနောက် နိုင်ငံတစ်ဝန်း ကိုဗစ်-၁၉ ရောဂါ ကာကွယ်ဆေးထိုးနှံမှု အစီအစဉ်ကို ၂၀၂၁ ခုနှစ် ဇန်နဝါရီ ၁၄ ရက်တွင် စတင်ခဲ့သည်။

လက်ရှိတွင် တူရကီနိုင်ငံ၌ ကိုဗစ်-၁၉ ရောဂါကာကွယ်ဆေးတစ်ကြိမ်ထိုးနှံပြီးသူပေါင်း ၅၆ ဒသမ ၉၆ သန်းကျော် ရှိကြောင်း၊ ကာကွယ်ဆေးနှစ်ကြိမ် ထိုးနှံပြီးသူပေါင်း ၅၁ ဒသမ ၆၇ သန်းကျော်ရှိကြောင်းနှင့် ကိုဗစ်-၁၉ ရောဂါ ကာကွယ်ဆေးအလုံးရေ စုစုပေါင်း ၁၃၂ ဒသမ ၈၉ သန်းကျော် အသုံးပြုပြီးဖြစ်ကြောင်း တူရကီကျန်းမာရေး ဝန်ကြီးဌာနက ပြောကြားသည်။

ကိုးကား-ဆင်ဟွာ

ဘာသာပြန်-အလင်းသစ်

အိန္ဒိယနိုင်ငံ၌ ကိုဗစ်-၁၉ ရောဂါကူးစက်ခံရသူပေါင်း ၃၄ ဒသမ ၉ သန်းကျော်ရှိလာ

နယူးဒေလီ ဇန်နဝါရီ ၄

အိန္ဒိယနိုင်ငံ၌ လွန်ခဲ့သည့်တစ်ရက်အတွင်း ကိုဗစ်-၁၉ ရောဂါ ကူးစက်ခံရသူ ၃၇၃၇၉ ဦး ထပ်မံတွေ့ရှိခြင်းကြောင့် လက်ရှိတွင် ကိုဗစ်-၁၉ ရောဂါကူးစက်ခံရသူစုစုပေါင်း ၃၄၉၆၀၂၆၁ ဦး ရှိလာကြောင်း အိန္ဒိယကျန်းမာရေးဝန်ကြီးဌာန၏ နောက်ဆုံးထုတ်ပြန်သည့် အချက်အလက်များအရ သိရသည်။

ထို့ပြင် အိန္ဒိယနိုင်ငံ၌ လွန်ခဲ့သည့်တစ်ရက်အတွင်း ကိုဗစ်-၁၉ ရောဂါကြောင့်သေဆုံးသူ ၁၂၄ ဦး ထပ်တိုးလာခြင်းကြောင့် အဆိုပါ ရောဂါကြောင့် သေဆုံးသူပေါင်း ၄၈၂၀၁၇ ဦး ရှိလာကြောင်း သိရသည်။ အိန္ဒိယနိုင်ငံ၌ လက်ရှိတွင် ကိုဗစ်-၁၉ ရောဂါ ပိုးတွေ့ရှိဆဲလူနာ စုစုပေါင်း ၁၇၁၈၃၀ ရှိကြောင်း အိန္ဒိယကျန်းမာရေးဝန်ကြီးဌာနက ပြောကြားသည်။

ဆေးရုံဆင်းခွင့်ရရှိသူ ၁၁၀၀၇ ဦးရှိ

အိန္ဒိယနိုင်ငံ၌ လွန်ခဲ့သည့်တစ်ရက်အတွင်း ကိုဗစ်-၁၉ ရောဂါမှ ပြန်လည်ကျန်းမာလာသဖြင့် ဆေးရုံအသီးသီးမှ ဆင်းခွင့်ရရှိသူ ၁၁၀၀၇ ဦး ရှိခြင်းကြောင့် ရောဂါမှ ပြန်လည်ကျန်းမာလာသူစုစုပေါင်း ၃၄၃၀၆၄၁၄ ဦး ရှိလာကြောင်း အိန္ဒိယကျန်းမာရေးဝန်ကြီးဌာနက ပြောကြားသည်။

အိန္ဒိယနိုင်ငံ၌ ကိုဗစ်-၁၉ ရောဂါကူးစက်မှုများရှိနေသည့်အပြင် အိုမီခရွန်မျိုးကွဲပြောင်းဗိုင်းရပ်စ်ကူးစက်ခံရသူ အရေအတွက်သည်လည်း စုစုပေါင်း ၁၈၉၂ ဦး ရှိလာကြောင်း အိန္ဒိယကျန်းမာရေးဝန်ကြီးဌာနက ထုတ်ပြန်သည့် နောက်ဆုံးအချက်အလက်များအရ သိရသည်။

ကိုးကား-ဆင်ဟွာ

ဘာသာပြန်-အလင်းသစ်

ဆည်ရေဖြင့် ပိုမိုစိုက်ပျိုး လူမှုစီးပွားဖွံ့ဖြိုး

ဆည်ရေဖြင့်စိုက်ပျိုးထားသော စပါးစိုက်ခင်းများနှင့် ပဲတီစိမ်းစိုက်ခင်းများကို စိမ်းစိုနက်မှောင်သန်စွမ်းလျက် တွေ့မြင်ရသည်။ မြန်မာနိုင်ငံအလယ်ပိုင်း မိုးနည်းသည့်ဒေသ၌ မိုးရာသီမဟုတ်သော်လည်း အဆိုပါစိုက်ခင်းများသို့ ရေပေးဝေရန် သွယ်တန်းထားသည့် မြောင်းမကြီးများတွင် ရေအပြည့်စီးဆင်းလျက်ရှိသည်ကို တွေ့မြင်ရသည်။ တောင်သူများက ထိုရေကို ရေပိုက်များဖြင့်ရယူကာ စိုက်ခင်းများကို ရေသွင်း၍စိုက်ပျိုးနေကြခြင်းဖြစ်သည်။

မောင်တာရာ

စစ်ကိုင်းတိုင်းဒေသကြီး ကန့်ဘလူခရိုင် ကျွန်းလှမြို့နယ်တွင် မူးမြစ်ကို တမံပြုလုပ်ရေလှောင်သည်။ နှစ်စဉ်ရေပေးဝေနေသော သဖန်းဆိပ်ဆည် ရေလှောင်တမံမှ ဆည်ရေရယူကာ စိုက်ပျိုးဖြစ်ထွန်းနေခြင်းဖြစ်သည်။

သဖန်းဆိပ်ဆည်မှ ကန့်ဘလူ၊ ခင်ဦး၊ ရွှေဘို၊ ဝက်လက်၊ တန့်ဆည်၊ ဒီပဲယင်း၊ ဘုတလင်၊ အရာတော်၊ ရေဦးနှင့် စစ်ကိုင်း ၁၀ မြို့နယ်ရှိ စိုက်ကေများကို စိုက်ပျိုးရေပေးဝေလျက်ရှိသည်။

သဖန်းဆိပ်ဆည်မှ ရေပေးဝေခြင်း

သဖန်းဆိပ်ဆည်မှ မိုးစပါး စိုက်ဧက ငါးသိန်းနှင့် နွေစပါးစိုက်ဧက သုံးသိန်းကျော်ကို ရေပေးဝေခြင်းအပြင် ၁၀ မဂ္ဂါဝပ်လျှပ်စစ်ဓာတ်အားထုတ်စက်သုံးလုံးဖြင့် ၃၀ မဂ္ဂါဝပ်ရှိ လျှပ်စစ်ဓာတ်အား ထုတ်လုပ်မှုကိုလည်း ပြုလုပ်ပေးလျက်ရှိကြောင်း သိရသည်။

၁၉၉၆ ခုနှစ်က စတင်တည်ဆောက်ခဲ့ပြီး ၂၀၀၁ ခုနှစ်တွင် ပြီးစီးခဲ့သည့် သဖန်းဆိပ်ရေလှောင်တမံသည် အရှေ့တောင်အာရှ၌ တမံအလျားအရှည်ဆုံး ရေလှောင်တမံများတွင် တစ်ခုအပါအဝင်ဖြစ်သည်။ ရေဆင်းဧရိယာ စတုရန်းမိုင် ၃၄၆၀၊ နှစ်စဉ် ပျမ်းမျှမိုးရေချိန် ၃၇ ဒသမ ၉၁ လက်မ၊ နှစ်စဉ် ပျမ်းမျှစီးဝင်ရေ ဧကပေ ၃၅၃၄၀၀၀၊ တမံအမြင့် ၁၀၈ ပေ၊ တမံအလျား ၂၂၅၈၇ ပေရှိသည်။ ကန်ရေပြည့် ရေလှောင်ပမာဏ ဧကပေ ၂၈၈၀၀၀၀၊ ကန်ရေသေ ရေလှောင်ပမာဏ ဧကပေ ၉၅၈၀၀၀၊ ကန်ရေပြည့် ရေပြင်ကျယ်ဧရိယာ ဧက ၁၀၆၂၀၀၊ ကန်ရေပြည့်အမှတ် ၅၄၅ ပေဖြစ်ကြောင်းသိရသည်။

သဖန်းဆိပ်ရေလှောင်တမံအပါအဝင် နိုင်ငံတစ်ဝန်းတွင် ရေလှောင်တမံ ၂၄၅ ခု၊ ရေလွှဲဆည် ၁၄၄ ခု၊ ကန် ၇၂ ခု၊ ရေတံခါး ၁၉၉ ခုနှင့် မြစ်ရေတင် ၂၁၀၊ စုစုပေါင်း ဆည်မြောင်းအဆောက်အအုံ ၈၇၀ ကို ဆည်မြောင်းနှင့် ရေအသုံးချမှုစီမံခန့်ခွဲရေးဦးစီးဌာနအနေဖြင့် တည်ဆောက်ထိန်းသိမ်းကာ နှစ်စဉ် မိုးစပါး၊ နွေစပါးနှင့် အခြားသီးနှံ ဧက ၂၄ သိန်းခန့်အတွက် စိုက်ပျိုးရေပေးဝေလျက်ရှိသည်။

စိုက်ပျိုးသီးနှံများ ဖြစ်ထွန်းအောင်မြင်ရန် မရှိမဖြစ်လိုအပ်သည့် စိုက်ပျိုးရေရရှိရေးလုပ်ငန်းများကို စိုက်ပျိုးရေး၊ မွေးမြူရေးနှင့် ဆည်မြောင်းဝန်ကြီးဌာန ဆည်မြောင်းနှင့် ရေအသုံးချမှုစီမံခန့်ခွဲရေးဦးစီးဌာနက အကောင်အထည်ဖော်ဆောင်ရွက်လျက်ရှိသည်။

ထို့ပြင် သဘာဝဘေးအန္တရာယ် လျော့ပါးသက်သာစေရေး၊ ရေရှည်တည်တံ့သော ရေအသုံးချမှုဖြစ်စေရေး၊ မြို့ရွာများနှင့် စိုက်ပျိုးပြီးသီးနှံများ ရေကြီးနစ်မြုပ်မှုမရှိစေရေးအတွက် ရေဘေးကြိုတင်ကာကွယ်ရေးလုပ်ငန်းများ ဆောင်ရွက်ခြင်း၊ ဒေသစိမ်းလန်းစိုပြည်ရေးနှင့် သောက်သုံးရေရရှိရေးအတွက် ဆည်ငယ်၊ ကန်ငယ်များ ပြုပြင်တူးဖော်ခြင်းနှင့် သောက်သုံးရေ စက်ရေတွင်းများတူးဖော်ခြင်း စသည့်လုပ်ငန်းစဉ်များကို တိုင်းဒေသကြီးနှင့် ပြည်နယ်အသီးသီးတွင် အကောင်အထည်ဖော် ဆောင်ရွက်လျက်ရှိသည်။

ရာသီဥတုပြောင်းလဲမှု ဖြစ်စဉ်များကြောင့် ၂၀၂၀ ပြည့်နှစ်အတွင်း မိုးရွာသွန်းမှုနည်းပါးခဲ့ပြီး ဆည်၊ တမံ ၂၃၅ ခုတွင် ရေဝင်ရောက်မှု နည်းပါးခဲ့သည်။ ထို့ကြောင့် နွေစပါးရာသီတွင် အဆိုပါဆည်၊ တမံများမှ နွေစပါး ဧက ၃၆၉၉၀၀ နှင့် အခြားသီးနံ ၉၉၃၅၇ ဧက၊ စုစုပေါင်း ၄၆၉၂၅၆ ဧကကိုသာ စိုက်ပျိုးရေပေးဝေနိုင်ခဲ့သည်။

စစ်ကိုင်းတိုင်းဒေသကြီး ကျွန်းလှမြို့နယ်ရှိ သဖန်းဆိပ်ရေလှောင်တမံကိုတွေ့ရစဉ်။

၂၀၂၁ ခုနှစ် မိုးရာသီတွင် မိုးရွာသွန်းမှုများပြားသဖြင့် ဆည်၊ ကန်များအတွင်း ရေဝင်ရောက်မှုမှာ ယခင်နှစ်ကထက် ပိုမိုခဲ့သည်။ ဆည်မြောင်းနှင့် ရေအသုံးချမှုစီမံခန့်ခွဲရေးဦးစီးဌာနက ထိန်းသိမ်းထားရှိသော ရေလှောင်တမံ ၂၄၅ ခုအနက် ရေပြည့်ရေလှောင်ပမာဏအထိ သိုလှောင်ထားနိုင်သည့် တမံပေါင်း ၃၀ အထိ ရှိလာပြီး ကန်ရေပြည့်ရေလှောင်ပမာဏ၏ ၇၅ ရာခိုင်နှုန်းနှင့်အထက် သိုလှောင်နိုင်သည့် ဆည်ပေါင်း ၁၂၁ ခုနှင့် ၇၅ ရာခိုင်နှုန်းအောက် သိုလှောင်နိုင်သည့် ဆည်ပေါင်း ၉၄ ခုအထိ ရှိလာသည်။

၂၇ ဒသမ ၆၄ ရာခိုင်နှုန်းခန့် ပိုမိုသိုလှောင်နိုင်

၂၀၂၀ ပြည့်နှစ်ကာလနှင့် နှိုင်းယှဉ်ပါက ရေလှောင်တမံ စုစုပေါင်း ၂၄၅ ခုတွင် ၂၀၂၁ ခုနှစ် နိုဝင်ဘာ ၃၀ ရက် သိုလှောင်ရေသည် ၂၀၂၀ ပြည့်နှစ် သိုလှောင်ရေပမာဏထက် ၂၇ ဒသမ ၆၄ ရာခိုင်နှုန်းခန့် ပိုမိုသိုလှောင်နိုင်ခဲ့သည်။ တစ်နိုင်ငံလုံးရှိ ဆည်၊ တမံများ၏ ယခုလက်ရှိ ရေလှောင်ပမာဏမှာ စုစုပေါင်း ဧကပေ ၁၂ သန်းနီးပါးရှိသည်။

ဆည်၊ တမံများတွင် သိုလှောင်ထားသည့် ရေပမာဏအရ ယခုလာမည့် နွေစပါးစိုက်ရာသီတွင် နွေစပါး ၉၆၀၀၃၆ ဧကနှင့် အခြားသီးနံ ၂၆၃၉၉၃ ဧက စုစုပေါင်း ၁၂၂၄၀၂၉ ဧက အတွက် စိုက်ပျိုးရေပိုမိုတိုးတက် ပေးဝေနိုင်တော့မည်ဖြစ်သည်။

ဆည်၊ ကန်၊ ရေလှောင်တမံများ၌ ၂၀၂၀-၂၀၂၁ ခုနှစ်ကထက် နွေစပါး ၄၀၁၉၃၈ ဧကနှင့် အခြားသီးနှံ ၁၄၅၃၅၂ ဧက စုစုပေါင်း ဧက ၅၄၇၂၉၀ ပိုမိုတိုးတက်စိုက်ပျိုးနိုင်ရန် လျာထားဆောင်ရွက်လျက်ရှိသည်။

၂၀၂၁ မိုးရာသီကာလတွင် တမံအတွင်းသို့ စီးဝင်ရေ ဧကပေ ၂၇၉၀၀၀၀ ကျော်ရှိခဲ့သဖြင့် မိုးစပါးစိုက်ဧက ၄၈၁၀၀၀ ကျော် အောင်ရေရသည်အထိ စိုက်ပျိုးရေ အပြည့်အဝ ပေးဝေနိုင်ခဲ့ပြီး ယခုလက်ရှိတွင် လက်ကျန်ရေပမာဏ ဧကပေ ၂၁၇၀၀၀၀ ကျော်ကျန်ရှိသည့်အတွက် လာမည့်နှစ်နွေကာလတွင် နွေစပါး ဧက ၂၇၃၀၀၀ ကျော်နှင့် အခြားသီးနှံ ဧက ၇၅၀၀၀ စုစုပေါင်း ဧက ၃၄၈၀၀၀ ကို စိုက်ပျိုးရေပေးဝေနိုင်ရန် လျာထားပြီးဖြစ်ရာ ယခင်နှစ်ကထက် ဧက ၃၀၆၆၇၀ ကို ပိုမို၍စိုက်ပျိုးရေပေးဝေနိုင်မည်ဖြစ်သည်။

ထို့ပြင် ရေတံခါးများမှ နွေစပါးနှင့် အခြားသီးနှံ စိုက်ပျိုးမှုများမှာ ၂၀၂၀-၂၀၂၁ ခုနှစ်တွင် ၂၅၈၁၁၆ ဧက စိုက်ပျိုးနိုင်ခဲ့ပြီး ၂၀၂၁-၂၀၂၂ ခုနှစ်တွင် ၂၆၁၉၃၇ ဧက စိုက်ပျိုးနိုင်မည်ဖြစ်သဖြင့် ၃၈၂၁ ဧက ပိုမိုစိုက်ပျိုးနိုင်မည်ဖြစ်ကြောင်း သိရသည်။

မြစ်ရေတင်လုပ်ငန်းများအနေဖြင့် ၂၀၂၀-၂၀၂၁ ခုနှစ်တွင် နွေစပါးနှင့် အခြားသီးနှံ ၄၉၉၉၃ ဧက စိုက်ပျိုးနိုင်ခဲ့ပြီး ၂၀၂၁-၂၀၂၂ ခုနှစ်တွင် ၆၆၉၂၉ ဧကစိုက်ပျိုးရန် လျာထားသဖြင့် နွေစပါးနှင့် အခြားသီးနှံစုစုပေါင်း ၁၆၉၃၆ ဧက ပိုမိုစိုက်ပျိုးနိုင်မည်ဖြစ်သည်။

> ❖ ယခုလက်ရှိတွင် လက်ကျန်ရေပမာဏ ဧကပေ ၂၁၇၀၀၀၀ ကျော်ကျန်ရှိသည့်အတွက် လာမည့်နှစ်နွေကာလတွင် နွေစပါးဧက ၂၇၃၀၀၀ ကျော်နှင့် အခြားသီးနှံဧက ၇၅၀၀၀ စုစုပေါင်း ဧက ၃၄၈၀၀၀ ကို စိုက်ပျိုးရေပေးဝေနိုင်ရန် လျာထားပြီးဖြစ်ရာ ယခင်နှစ်ကထက် ဧက ၃၀၆၆၇၀ ကို ပိုမို၍စိုက်ပျိုးရေပေးဝေနိုင်မည်
>
> ❖ ရေတံခါးများမှ နွေစပါးနှင့် အခြားသီးနှံ စိုက်ပျိုးမှုများမှာ ၂၀၂၀-၂၀၂၁ ခုနှစ်တွင် ၂၅၈၁၁၆ ဧက စိုက်ပျိုးနိုင်ခဲ့ပြီး ၂၀၂၁-၂၀၂၂ ခုနှစ်တွင် ၂၆၁၉၃၇ ဧက စိုက်ပျိုးနိုင်မည်ဖြစ်သဖြင့် ၃၈၂၁ ဧက ပိုမိုစိုက်ပျိုးနိုင်မည်

သောက်သုံးရေ ပိုမိုပေးဝေနိုင်မည်

၂၀၂၁ ခုနှစ် မိုးရာသီတွင် ဆည်၊ ကန်များအတွင်း ရေဝင်ကောင်းမှုကြောင့် လာမည့်နွေရာသီတွင် စိုက်ပျိုးရေ၊ သောက်သုံးရေကို ယခင်နှစ်ကထက် ပိုမိုလုံလောက်ပြည့်မီစွာ ပေးဝေနိုင်မည်ဖြစ်သည်။ ဆည်မြောင်းနှင့် ရေအသုံးချမှုစီမံခန့်ခွဲရေးဦးစီးဌာန အနေဖြင့် တမံများအတွင်း ဝင်ရောက်လာသည့်ရေကို အကျိုးရှိစွာ အသုံးပြုနိုင်ရေးအတွက် ရေလေလွင့်ဆုံးရှုံးမှု လျော့နည်းသက်သာစေရန် ရေပေးအဆောက်အအုံများပြုပြင်ခြင်း၊ ရေပေးဝေမှုလုပ်ငန်းများတွင် ရေအသုံးချသူ တောင်သူများနှင့် ပူးပေါင်းဆောင်ရွက်ခြင်း၊ ရေအသုံးချသူများအဖွဲ့ (WUG)များ ဖွဲ့စည်းပေးပြီး ရေပေးဝေရေးလုပ်ငန်းများတွင် ပူးပေါင်းပါဝင်လာအောင် ဆောင်ရွက်ခြင်းတို့ကို စနစ်တကျ စီမံလုပ်ဆောင်လျက်ရှိသည်။

စိုက်ပျိုးရေလုံလောက်စွာ ရရှိသည့်အတွက် မိုးကိုမျှော်ကာ သမားရိုးကျ စိုက်ပျိုးနေခဲ့ကြရာမှ နွေစပါး၊ မိုးစပါး၊ ဆောင်းသီးနှံတို့ဖြင့် သုံးသီးစား စိုက်ပျိုးလာနိုင်သည့်အတွက် ဒေသဝမ်းစာဖူလုံအောင် ဆောင်ရွက်နိုင်သည်ကို တွေ့ရသည်။

ဆည်မြောင်းနှင့် ရေအသုံးချမှုစီမံခန့်ခွဲရေးဦးစီးဌာနဝန်ထမ်းများနှင့် တောင်သူများ အတူတကွ ပူးပေါင်းလုပ်ဆောင်နိုင်ခဲ့သဖြင့် ဒေသခံတောင်သူများသည် ဆည်ရေကို စနစ်တကျ ရယူသုံးစွဲသည့်အလေ့အထကောင်းများရလာပြီး ထိုမှတစ်ဆင့် ပိုမိုတိုးတက်ကောင်းမွန်သော ခေတ်မီစိုက်ပျိုးနည်းစနစ်များကို အသုံးပြု၍ စိုက်ပျိုးလာနိုင်ခြင်းဖြင့် စိုက်ပျိုးရေးကဏ္ဍဖွံ့ဖြိုးတိုးတက်ရေးကို အထောက်အကူပြုလာမည်ဖြစ်သည်။

ထို့ပြင်ဒေသဝမ်းစာဖူလုံရေး၊ ဒေသခံတောင်သူများ၏ လူနေမှုဘဝမြင့်မားရေးနှင့် လူမှုစီးပွားဖွံ့ဖြိုးတိုးတက်ရေးတို့ကို ဦးတည်ဆောင်ရွက်နိုင်လာတော့မည်ဖြစ်ပါကြောင်း ရေးသားတင်ပြလိုက်ရပါသည်။ ။

လူသားတို့၏

ကျန်းမာရေး

အိုဇုန်းလွှာကို

ထိန်းသိမ်းပေး

သားသမီးအဖြစ်မှ အမွေပြတ်စွန့်လွှတ်ခြင်း

ရန်ကုန်မြို့၊ ဒဂုံမြို့သစ်(မြောက်ပိုင်း)မြို့နယ်၊ (၃၃)ရပ်ကွက်၊ ရွှေဝါထွန်း(၂)လမ်း၊ မြေကွက်အမှတ်(၁၈၇/က)နေ ဒေါ်မြင့်မြင့်ဦး[၁၂/လကန(နိုင်)၀၆၅၇၁၀]ကိုင်ဆောင်သူ၏ လွှဲအပ်ညွှန်ကြားချက်အရ အများသိစေရန် ကြေညာအပ်ပါသည်။

ကျွန်ုပ်မိတ်ဆွေများဖြစ်ကြသော ဦးတင်ညွန့်[၁၂/လကန(နိုင်)၀၆၅၂၇၈]နှင့် ဒေါ်မြင့်မြင့်ဦး [၁၂/လကန(နိုင်)၀၆၅၇၁၀]တို့၏သမီးဖြစ်သူ မထက်ခိုင်ဇင်[၁၂/ဒဂမ(နိုင်)၀၁၁၉၃၆]သည် အိမ်ထောင်သည်တစ်ဦးဖြစ်ပြီး မိဘတို့နှင့်အတူတကွ နေထိုင်သူတစ်ဦး မဟုတ်သည့်အပြင် မိဘ၏ပြောဆိုဆုံးမမှုများကို နာခံခြင်းမရှိဘဲ ၎င်း၏သဘောဆန္ဒအလျောက် ပြုမူဆောင်ရွက်နေသည့်အတွက် ယနေ့မှစ၍ သားသမီးအဖြစ်မှ အမွေပြတ်စွန့်လွှတ်လိုက်ပါကြောင်းနှင့် ၎င်းနှင့်ပတ်သက်သည့် ကိစ္စအဝဝအား တာဝန်ယူဖြေရှင်းပေးမည်မဟုတ်ပါကြောင်း အများသိစေရန် ကြေညာအပ်ပါသည်။

လွှဲအပ်ညွှန်ကြားချက်အရ-
ဦးစွမ်းထက်ပိုင်
တရားလွှတ်တော်ရှေ့နေ(စဉ်-၁၆၂၀၆)
LL.B, DBL, DIL, MA(Business Law)
ဖုန်း-၀၉-၄၃၀၉၄၆၇၂
တိုက်(၁၄)၊ အခန်း(B-1/B-2)၊ မဟာမြိုင်အိမ်ရာ၊ (၄၁/တိုးချဲ့)ရပ်ကွက်၊ ဒဂုံမြို့သစ်(မြောက်ပိုင်း)မြို့နယ်။

❂ ထိုင်းလိဂ်-၂ မှ

အောင်ကောင်းမာန်သည် ၂၀၂၀ နှစ်ဆန်းပိုင်းတွင် ပြည်ပကလပ်များသို့ စတင်ပြောင်းရွှေ့ခဲ့ပြီး ၂၀၂၀-၂၀၂၁ ရာသီတွင် ထိုင်းကလပ်များဖြစ်သည့် ထရတ်အသင်း၊ လမ်ပန်အသင်းနှင့် ခွန်ကန်အသင်းတို့တွင် ကစားခဲ့ကာ ရာသီကုန်ဆုံးချိန် ၂၀၂၁ ခုနှစ်မေလတွင် မလေးရှားစူပါလိဂ်ကလပ် ဆရီပါဟန်းအသင်းသို့ ပြောင်းရွှေ့ခဲ့ခြင်းဖြစ်သည်။

အောင်ကောင်းမာန်သည် ၂၀၁၉ ဖိလစ်ပိုင်ဆီးဂိမ်းပြိုင်ပွဲ ကြေးတံဆိပ်ဆုရ မြန်မာ ယူ-၂၂ အသင်းနှင့်အတူ ထင်ရှားလာသူဖြစ်ပြီး ၂၀၂၁ နှစ်ကုန်ပိုင်းက ပြုလုပ်သည့် အာဆီယံဆုဇူကီးဖလားပြိုင်ပွဲဝင် မြန်မာ့လက်ရွေးစင်အသင်းတွင်လည်း ရွေးချယ်ခံခဲ့ရသည်။

သတင်း-ကိုညီလေး
ဓာတ်ပုံ -Udonthani FC

ကန့်ကွက်နိုင်ကြောင်းအများသိစေရန်ကြေငြာခြင်း

ရန်ကုန်တိုင်းဒေသကြီး၊ မင်္ဂလာတောင်ညွန့်မြို့နယ်၊ တောင်ညွန့်ကြီးရပ်ကွက်၊ ၁၁၇ လမ်း၊ အမှတ်-၅ (ပထမထပ်/ယာ)၊ ဧရိယာ (၁၂၅ပေ × ၅၅ပေ)ရှိ တိုက်ခန်းအပါအဝင် အကျိုးခံစားခွင့်အရပ်ရပ်အားလုံးကို ဦးစိုးသိန်းဦး (၁၂/မဂဒ (နိုင်) ၀၉၁၈၁၅) က ရောင်းချပိုင်ခွင့်ရှိကြောင်း ဝန်ခံကတိပြုသဖြင့် အထက်ပါတိုက်ခန်းအား အပြီးအပိုင် လက်ရောက်ဝယ်ယူရန်အတွက် ကျွန်ုပ်၏မိတ်ဆွေဖြစ်သူ ဒေါ်စန္ဒာဝင်း (၁၀/မလမ (နိုင်)၂၇၂၇၈၅) က ရောင်းဖိုးငွေတစ်စိတ်တစ်ဒေသကို ပေးချေထားပြီးဖြစ်ပါသည်။ ယင်းတိုက်ခန်းနှင့်ပတ်သက်၍ ကန့်ကွက်လိုသူများရှိပါက ဤကြော်ငြာပါသည့်နေ့မှစ၍ (၇) ရက်အတွင်း မူရင်းစာရွက်စာတမ်းများနှင့်တကွ အထောက်အထားခိုင်လုံစွာဖြင့် ကျွန်ုပ်ထံလာရောက်ကန့်ကွက်နိုင်ပါသည်။ သတ်မှတ်ရက်အတွင်း ကန့်ကွက်မှုပေါ်ပေါက်ခြင်းမရှိပါက အဆိုပါအရောင်းအဝယ်ကိစ္စကို ဥပဒေနှင့်အညီ ပြီးစီးသည်အထိ ဆက်လက်ဆောင်ရွက်သွားမည်ဖြစ်ပါကြောင်း အများသိရှိစေရန် ကြေငြာအပ်ပါသည်။

ဒေါ်စန္ဒာဝင်း၏ လွှဲအပ်ညွှန်ကြားချက်အရ-
ဒေါ်စိုးလှဲ့လှဲ့ခိုင် (**LL.B,D.B.L,D.I.L**)
အထက်တန်းရှေ့နေ (စဉ်-၄၂၉၇၈)
၀၉-၄၄၈၀၄၆၂၀၄, ၀၉၆၉၅၉၈၈၈၈၀

ကန့်ကွက်နိုင်ပါကြောင်း အများသိစေရန်ကြော်ငြာခြင်း

ရန်ကုန်မြို့၊ မရမ်းကုန်းမြို့နယ်၊ မြေတိုင်းရပ်ကွက်အမှတ်(၁၄)၊ မြေကွက်အမှတ်(၁၆/၁)၊ မြေအမျိုးအစား မြေပိုင်မြေ(ဘီ)၊ ဧရိယာ(၀.၃၆၅)ကေရှိ မြေကွက်ပေါ်ရှိ မရမ်းကုန်းမြို့နယ်၊ အမှတ်(၂)ရပ်ကွက်၊ ပေါ်တော်မူ(၁)လမ်း၊ အမှတ်(၂၉/ဃ)၊ ဗိုလ်ရန်အောင်အိမ်ရာ၊ B Type ကွန်ဒို၊ စုစုပေါင်း (၂၆)ခန်း ပါဝင်သည့် (၈)ထပ်ခွဲတိုက်ရှိ တိုက်ခန်းအမှတ် (B-3/1)၊ တတိယထပ်၊ အကျယ်အဝန်း(၁၂၉၀)စတုရန်းပေရှိ ရေမီးစုံ ကွန်ဒိုတိုက်ခန်းနှင့် ၎င်းကွန်ဒိုတိုက်ခန်း အပါအဝင် အကျိုးခံစားခွင့်အရပ်ရပ်များအားလုံးတို့အား အရောင်းအဝယ်စာချုပ်စာတမ်းဖြင့် လက်ရှိတရားဝင်ပိုင်ဆိုင်ပြီး လွှဲပြောင်းရောင်းချပိုင်ခွင့်ရှိသူဖြစ်ကြောင်း ဝန်ခံကတိပြုသူ ဦးဝင်းမြင့် [၉/မလန(နိုင်)၀၂၂၂၈၈](ဘ) ဦးထွန်းမြင့်ထံမှ ကျွန်ုပ်၏မိတ်ဆွေ ဦးလှိုင်မျိုးဌေး [၁၂/လမန(နိုင်) ၁၄၃၅၀၄]နှင့် ဒေါ်ခင်စန်းဝေ[၁၂/လမန(ပြု) ၀၀၀၃၉၅]တို့က အပြီးအပိုင်လွှဲပြောင်းဝယ်ယူရန် စရန်ငွေအချို့ကို ပေးချေထားပြီးဖြစ်ပါ၍ ကန့်ကွက်လိုပါက ဤကြော်ငြာပါသည့်နေ့မှ (၇)ရက်အတွင်း ခိုင်လုံသော ပိုင်ဆိုင်မှု စာရွက်စာတမ်းအထောက်အထားမူရင်းများဖြင့် ကျွန်ုပ်၏မိတ်ဆွေ ဦးလှိုင်မျိုးဌေးနှင့် ဒေါ်ခင်စန်းဝေတို့ထံ တိုက်ရိုက်သော်လည်းကောင်း၊ ကျွန်ုပ်ထံသို့လည်းကောင်း လာရောက်ကန့်ကွက်နိုင်ပါသည်။ ထိုရက်ထက်ကျော်လွန်ပါက အရောင်းအဝယ် ကိစ္စကို ပြီးဆုံးသည်အထိ ဥပဒေနှင့်အညီ ဆက်လက်ဆောင်ရွက်သွားမည်ဖြစ်ပါသည်။

လွှဲအပ်ညွှန်ကြားချက်များအရ
ဒေါ်ဇာနည်အောင် LL.B, DIL, DBL, DML
တရားလွှတ်တော်ရှေ့နေ
(စဉ်-၁၂၇၁၈) (၁၅-၆-၂၀၁၇)
အမှတ်- ၁၅၃/ဘီ၊ (၃၂)လမ်း၊ ပန်းဘဲတန်းမြို့နယ်၊ ရန်ကုန်မြို့။ ဖုန်း-၀၉-၅၀၃၀၉၁၉

✻ ဝုလ်ဗာဟမ်တန်မှ

ပွဲကစားချိန် ၈၂ မိနစ်မှာ ရရှိခဲ့တဲ့ မော်တင်ဟိုရဲ့ တစ်လုံးတည်းသော သွင်းဂိုးနဲ့ အနိုင်ရရှိခဲ့တာဖြစ်ပြီး ဝုလ်ဗာဟမ်တန်အသင်းအတွက် အနိုင်ဂိုးသွင်းယူနိုင်ခဲ့တဲ့ မော်တင်ဟိုဟာ ၂၀၂၁ ခုနှစ် ဖေဖော်ဝါရီလနောက်ပိုင်း ပထမဆုံး ဂိုးသွင်းယူနိုင်ခဲ့တာဖြစ်ပါတယ်။

မှတ်တမ်းကောင်းတစ်ရပ် ပိုင်ဆိုင်

အဲဒီလို မန်ယူအသင်းကို အနိုင်ရရှိခဲ့ခြင်းဟာ ဝုလ်ဗာဟမ်တန်အသင်းအတွက် ၁၉၈၀ ပြည့်နှစ်နောက်ပိုင်း အိုးထရက်ဖို့ဒ်မှာ မန်ယူအသင်းကို ပထမဆုံးနိုင်ပွဲရရှိခဲ့တဲ့ မှတ်တမ်းကောင်းတစ်ရပ်ကို ပိုင်ဆိုင်ခွင့်ရရှိခဲ့တာ ဖြစ်ပါတယ်။

ဝုလ်ဗာဟမ်တန်အသင်းဟာ မန်ယူအသင်းကို ၁၉၈၀ ပြည့်နှစ် ဖေဖော်ဝါရီလနောက်ပိုင်း အိုးထရက်ဖို့ဒ်မှာ ပွဲစဉ် ၁၀ ပွဲအထိ သွားရောက်ကစားခဲ့ရာ ခုနစ်ပွဲရှုံးပွဲကြုံပြီး သုံးပွဲသရေရလဒ် ထွက်ပေါ်ထားခဲ့တာဖြစ်ပါတယ်။

မန်ယူအသင်းကတော့ ဝုလ်ဗာဟမ်တန်အသင်းကို ရှုံးနိမ့်ခဲ့တာကြောင့် ယာယီနည်းပြအဖြစ် တာဝန်ယူနေတဲ့ ရန်းနစ်လက်ထက်မှာ ရှုံးပွဲမရှိစံချိန်အဆုံးသတ်ခဲ့ရပြီလည်း ဖြစ်ပါတယ်။ မန်ယူအသင်းဟာ အခုပွဲစဉ်မတိုင်မီ နည်းပြ ရန်းနစ်လက်ထက်မှာ စုစုပေါင်းပွဲစဉ် လေးပွဲကစားထားပြီး အဲဒီလေးပွဲမှာ သုံးပွဲအနိုင်ရရှိကာ တစ်ပွဲသရေ ရလဒ်ထွက်ပေါ်ထားခဲ့တာ ဖြစ်ပါတယ်။

ဒါ့ပြင် မန်ယူအသင်းဟာ ပရီမီယာလိဂ်အဆင့် (၅) နေရာတက်လှမ်းနိုင်မယ့်အခွင့်အရေးနဲ့လည်း လွဲခဲ့ရပြီး ပရီမီယာလိဂ်အမှတ်ပေးဇယားအဆင့် (၇) နေရာမှာ ရပ်တည်နေတာဖြစ်ပါတယ်။ ဝုလ်ဗာဟမ်တန်အသင်းကတော့ မန်ယူအသင်းကို အနိုင်ရရှိခဲ့တာကြောင့် မန်ယူအသင်းနဲ့ သုံးမှတ်အကွာ အမှတ်ပေးဇယား အဆင့် (၈) နေရာကို တက်လှမ်းလာခဲ့ပြီ ဖြစ်ပါတယ်။

ငွေကြေးယ်

အနုပညာ

Charles & Keith ရဲ့ ပထမဆုံး ကမ္ဘာလုံးဆိုင်ရာ အမှတ်တံဆိပ်ကိုယ်စားလှယ်ဖြစ်လာတဲ့ ခရစ်စတယ်

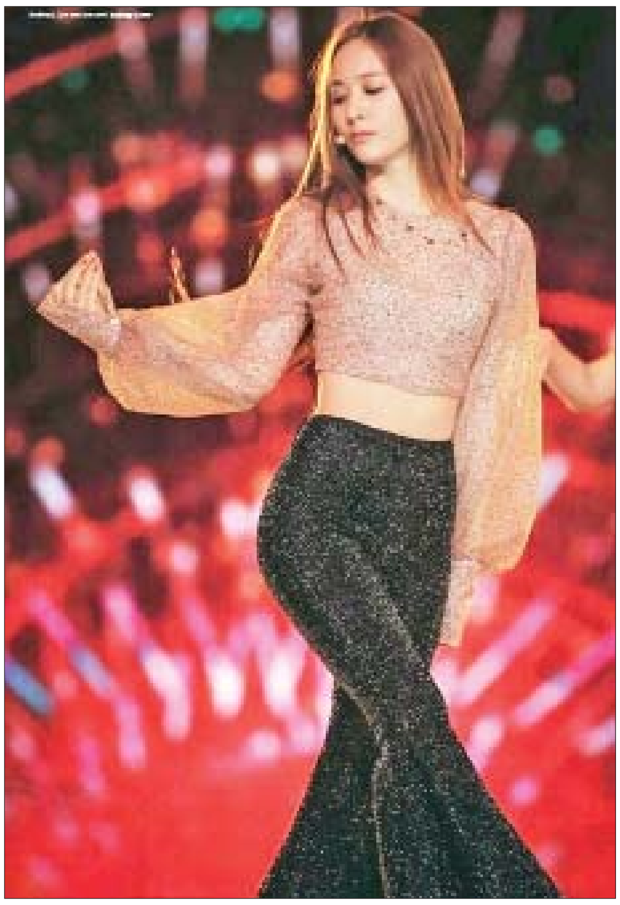

ကေပေါ့ပ်တေးသံရှင် တစ်ဦးအဖြစ်မှသည် သရုပ်ဆောင်တစ်ဦးအဖြစ်ပါ အောင်မြင်နေတဲ့ ခရစ်စတယ်ဟာ စင်ကာပူနိုင်ငံထုတ် အမှတ်တံဆိပ်တစ်ခုဖြစ်တဲ့ Charles & Keith ရဲ့ ကမ္ဘာလုံးဆိုင်ရာအမှတ်တံဆိပ်ကိုယ်စားလှယ်အဖြစ် လတ်တလောမှာ ရွေးချယ်ခံခဲ့ရကြောင်း အောကေပေါ့ပ်ဒေါ့ကွန်းရဲ့ ရေးသားဖော်ပြချက်တွေအရ သိရပါတယ်။

ခရစ်စတယ်ကို ကမ္ဘာလုံးဆိုင်ရာ အမှတ်တံဆိပ် ကိုယ်စားလှယ်အဖြစ် ရွေးချယ်ခဲ့ကြောင်း ဇန်နဝါရီ ၄ ရက်မှာ ထုတ်ပြန်ခဲ့တာဖြစ်ပါတယ်။ စင်ကာပူနိုင်ငံထုတ် ဖက်ရှင်အမှတ်တံဆိပ် တစ်ခုဖြစ်တဲ့ Charles & Keith ရဲ့ ကမ္ဘာလုံးဆိုင်ရာ အမှတ်တံဆိပ် ကိုယ်စားလှယ်အဖြစ် ရွေးချယ်ခန့်အပ်ခံခဲ့တာဟာ ခရစ်စတယ်က ပထမဆုံးဖြစ်တယ်လို့လည်း သိရပါတယ်။

ကိုဗစ်-၁၉ ရောဂါ ပျောက်ကင်းသက်သာလာခဲ့ပြီဖြစ်တဲ့ အာရမ်နဲ့ ဂျင်

တောင်ကိုရီးယားရဲ့ ကျော်ကြားတဲ့ အမျိုးသားတေးဂီတအဖွဲ့တစ်ဖွဲ့ဖြစ်တဲ့ BTS ရဲ့ အဖွဲ့ဝင်တွေဖြစ်ကြတဲ့ အာရမ်နဲ့ ဂျင်တို့ဟာ လတ်တလောမှာ ကိုဗစ်-၁၉ ရောဂါ သက်သာပျောက်ကင်းခဲ့ပြီဖြစ်ကြောင်း အောကေပေါ့ပ်ဒေါ့ကွန်းရဲ့ ရေးသားဖော်ပြချက်တွေအရ သိရပါတယ်။

အာရမ်နဲ့ ဂျင်တို့ ကိုဗစ်-၁၉ ရောဂါပျောက်ကင်းပြီဖြစ်ကြောင်း အဖွဲ့ရဲ့ ဖျော်ဖြေရေးအေဂျင်စီက ဇန်နဝါရီ ၄ ရက်မှာ ထုတ်ပြန်ခဲ့ပါတယ်။

အေဂျင်စီရဲ့ပြောကြားချက်အရ အာရမ်နဲ့ ဂျင်တို့ နှစ်ဦးစလုံး နေအိမ်မှာပင် ကုသမှုခံယူခဲ့ကာ အသွားအလာကန့်သတ်နေထိုင်ခဲ့တာဖြစ်တယ်လို့ သိရပါတယ်။ လက်ရှိမှာ သူတို့နှစ်ဦးစလုံး ရောဂါပျောက်ကင်းခဲ့ပြီဖြစ်ကာ အသွားအလာကန့်သတ် နေထိုင်ရတဲ့အချိန်လည်း ပြည့်ခဲ့ပြီဖြစ်ပါတယ်။ အိမ်မှာသီးခြားနေထိုင်စဉ် ထူးခြားတဲ့ ကျန်းမာရေးလက္ခဏာ ပြသခဲ့ခြင်းမရှိဘဲ ဂျင်ကတော့ အနည်းငယ်ဖျားခဲ့ပေမယ့် လက်ရှိမှာ နှစ်ဦးစလုံး အပြည့်အဝပြန်လည်ကောင်းမွန်ခဲ့ပြီဖြစ်တယ်လို့ သိရပါတယ်။ ဒါ့အပြင် အေဂျင်စီက မကြာခင်မှာ သူတို့နှစ်ဦးစလုံး အနုပညာလှုပ်ရှားမှုတွေ ပြန်လည်လုပ်ဆောင်တော့မှာ ဖြစ်တယ်လို့လည်း ဆိုပါတယ်။

ချစ်သူတွေဖြစ်နေကြောင်း သတင်းတွေထွက်လာတဲ့ ဟိုမင်နဲ့ ဟွမ်အီဂျီ

တောင်ကိုရီးယားရဲ့ ကျော်ကြားတဲ့ အမျိုးသမီးတေးဂီတအဖွဲ့တစ်ဖွဲ့ဖြစ်တဲ့ T-ara ရဲ့ အဖွဲ့ဝင်တစ်ဦးဖြစ်သူ ဟိုမင်နဲ့ ဘေ့စ်ဘောလုံးကြယ်ပွင့် ဟွမ်အီဂျီတို့နှစ်ဦး ဆွစ်ဇာလန်မှာ အတူရှိနေတဲ့ဓာတ်ပုံတွေကို အွန်လိုင်းမီဒီယာတစ်ခုက လတ်တလောမှာ ထုတ်ဖော်ပြသခဲ့ကြောင်း အောကေပေါ့ပ်ဒေါ့ကွန်းရဲ့ ရေးသားဖော်ပြချက်တွေအရ သိရပါတယ်။

ဇန်နဝါရီ ၃ ရက်က အွန်လိုင်းမီဒီယာတစ်ခုဖြစ်တဲ့ ဒစ်ပက်ချ်က ဟိုမင်နဲ့ ဟွမ်အီဂျီတို့ ဆွစ်ဇာလန်မှာ ရောက်ရှိနေတဲ့ ဓာတ်ပုံတွေကို ဖော်ပြခဲ့ပါတယ်။ ဒါကြောင့် ဟိုမင်နဲ့ ဟွမ်အီဂျီတို့ဟာ ၂၀၂၂ ခုနှစ် နှစ်သစ်မှာ စတင်ပေါ်ထွက်လာတဲ့ ကြယ်ပွင့်စုံတွဲတစ်တွဲ ဖြစ်လာခဲ့ပါတယ်။

အေးပြည့် - စုစည်းသည်

အထူးလှိုက်လှဲဝမ်းမြောက်ကြောင်းဂုဏ်ပြုလွှာ

၂၀၂၂ ခုနှစ်၊ (၇၄)နှစ်မြောက် လွတ်လပ်ရေးနေ့တွင် ပြည်ထောင်စုသမ္မတမြန်မာနိုင်ငံတော်၊ နိုင်ငံတော်စီမံအုပ်ချုပ်ရေးကောင်စီ၏ အမိန့်ကြော်ငြာစာအမှတ်(၁/၂၀၂၂)ဖြင့် **ဦးတင်ဦး** အား **"သီဟသုဓမ္မမဏိဇောတဓရ"**ဘွဲ့တံဆိပ် ချီးမြှင့်အပ်နှင်းခြင်းခံရသည့်အတွက် မိသားစုနှင့်ထပ်တူ အထူးလှိုက်လှဲဝမ်းမြောက် ဂုဏ်ယူမိပါသည်။ သက်ရှည်ကျန်းမာ စိတ်ချမ်းသာစွာဖြင့် သာသနာ့အကျိုး၊ နိုင်ငံ့အကျိုးတို့ကို ဆတက်ထမ်းပိုး ဆောင်ရွက်နိုင်ပါစေကြောင်း ဆုမွန်ကောင်းတောင်း၍ ဂုဏ်ပြုအပ်ပါသည်။

မဟာသဒ္ဓမ္မဇောတိကဓဇ၊ သဒ္ဓမ္မဇောတိကဓဇ၊
အဂ္ဂမဟာသီရိသုဓမ္မမဏိဇောတဓရ၊ သီရိသုဓမ္မမဏိဇောတဓရ
ဒေါက်တာစိုးသိန်းနှင့် ဇနီး အဂ္ဂမဟာသီရိသုဓမ္မသိင်္ဂီ၊ သီရိသုဓမ္မသိင်္ဂီ ဒေါ်ခင်ချိုအုန်း

အထူးလှိုက်လှဲဝမ်းမြောက်ကြောင်းဂုဏ်ပြုလွှာ

၂၀၂၂ ခုနှစ်၊ (၇၄)နှစ်မြောက် လွတ်လပ်ရေးနေ့တွင် ပြည်ထောင်စုသမ္မတမြန်မာနိုင်ငံတော်၊ နိုင်ငံတော်စီမံအုပ်ချုပ်ရေးကောင်စီ၏ အမိန့်ကြော်ငြာစာအမှတ်(၁/၂၀၂၂)ဖြင့် **ဦးစိုင်းမွန်း(ရှမ်းရိုးမအေးချမ်းရေးကုမ္ပဏီလီမိတက်)** အား **"အဂ္ဂမဟာသီရိသုဓမ္မမဏိဇောတဓရ"**ဘွဲ့တံဆိပ် ချီးမြှင့်အပ်နှင်းခြင်းခံရသည့်အတွက် မိသားစုနှင့်ထပ်တူ အထူးလှိုက်လှဲဝမ်းမြောက် ဂုဏ်ယူမိပါသည်။ သက်ရှည်ကျန်းမာ စိတ်ချမ်းသာစွာဖြင့် သာသနာ့အကျိုး၊ နိုင်ငံ့အကျိုးတို့ကို ဆတက်ထမ်းပိုး ဆောင်ရွက်နိုင်ပါစေကြောင်း ဆုမွန်ကောင်းတောင်း၍ ဂုဏ်ပြုအပ်ပါသည်။

မဟာသဒ္ဓမ္မဇောတိကဓဇ၊ သဒ္ဓမ္မဇောတိကဓဇ၊
အဂ္ဂမဟာသီရိသုဓမ္မမဏိဇောတဓရ၊ သီရိသုဓမ္မမဏိဇောတဓရ
ဒေါက်တာစိုးသိန်းနှင့် ဇနီး အဂ္ဂမဟာသီရိသုဓမ္မသိင်္ဂီ၊ သီရိသုဓမ္မသိင်္ဂီ ဒေါ်ခင်ချိုအုန်း

အထူးလှိုက်လှဲဝမ်းမြောက်ကြောင်းဂုဏ်ပြုလွှာ

၂၀၂၂ ခုနှစ်၊ (၇၄)နှစ်မြောက် လွတ်လပ်ရေးနေ့တွင် ပြည်ထောင်စုသမ္မတမြန်မာနိုင်ငံတော်၊ နိုင်ငံတော်စီမံအုပ်ချုပ်ရေးကောင်စီ၏ အမိန့်ကြော်ငြာစာအမှတ်(၁/၂၀၂၂)ဖြင့် **ဒေါက်တာခင်မြဝင်း** အား **"အဂ္ဂမဟာသီရိသုဓမ္မသိင်္ဂီ"**ဘွဲ့တံဆိပ် ချီးမြှင့်အပ်နှင်းခြင်းခံရသည့်အတွက် မိသားစုနှင့်ထပ်တူ အထူးလှိုက်လှဲဝမ်းမြောက် ဂုဏ်ယူမိပါသည်။ သက်ရှည်ကျန်းမာ စိတ်ချမ်းသာစွာဖြင့် သာသနာ့အကျိုး၊ နိုင်ငံ့အကျိုးတို့ကို ဆတက်ထမ်းပိုး ဆောင်ရွက်နိုင်ပါစေကြောင်း ဆုမွန်ကောင်းတောင်း၍ ဂုဏ်ပြုအပ်ပါသည်။

မဟာသဒ္ဓမ္မဇောတိကဓဇ၊ သဒ္ဓမ္မဇောတိကဓဇ၊
အဂ္ဂမဟာသီရိသုဓမ္မမဏိဇောတဓရ၊ သီရိသုဓမ္မမဏိဇောတဓရ
ဒေါက်တာစိုးသိန်းနှင့် ဇနီး အဂ္ဂမဟာသီရိသုဓမ္မသိင်္ဂီ၊ သီရိသုဓမ္မသိင်္ဂီ ဒေါ်ခင်ချိုအုန်း

T.T.O
We bring the best

ယနေ့ (၅-၁-၂၀၂၂)ရက်မှာ ကျရောက်တဲ့ "T.T.O Pharm Company Limited"ရဲ့ (၂၅)နှစ်ပြည့် ငွေရတုအထိမ်းအမှတ်မှသည် ရွှေရတု စိန်ရတုများတိုင်အောင် အောင်မြင်ပြီး စီးပွားလာဘ်လာဘများလည်း ဒီရေအလားတိုးတက်ပါစေလို့ "SP Bakery"မိသားစုမှ ဆုတောင်းမေတ္တာပို့သလိုက်ပါတယ်။

SP Bakery
We Bake For You Everyday

"SP Bakery" မိသားစု

မောင်းမကန် အိမ်/ခြံ/မြေရောင်းဝယ်ရေး
ဒဂုံမြို့သစ် မြောက်ပိုင်း၊ တောင်ပိုင်း၊ အရှေ့ပိုင်း၊ ဆိပ်ကမ်း မြေကွက်များ ရောင်း/ဝယ်လိုပါသည်။ Ph:0943025530

အများသိစေရန်ကြော်ငြာခြင်း

ရန်ကုန်တိုင်းဒေသကြီး ဒဂုံမြို့သစ်(မြောက်ပိုင်း)မြို့နယ်၊ (၄၆)ရပ်ကွက်၊ ဒီပါအေးမြလမ်း၊ အမှတ်(၇၇၅)တွင် နေထိုင်သည့် **ဦးအိုက်မှုံ**(၁၃/နမတ(နိုင်)၁၁၅၃၁၆)ကိုင်ဆောင်သူမှ ပိုင်ဆိုင်နေထိုင်လျက်ရှိသော ဒဂုံမြို့သစ်(မြောက်ပိုင်း)မြို့နယ်၊ မြေတိုင်းရပ်ကွက်အမှတ် (၄၆)၊ ဒီပါအေးမြလမ်း မြေကွက်အမှတ်(၇၇၅)၊(၄၁×၆၀)ပေ(၀. ၀၅၆)ဧက(၂၄၆၀)စတုရန်းပေရှိ မြေကွက်နှင့်ယင်းမြေကွက်ပေါ်တွင် ဆောက်လုပ်ထားသည့်နေအိမ်အပါအဝင်အကျိုးခံစားခွင့်အရပ်ရပ်တို့နှင့်ပတ်သက်သော **ဦးမင်းအောင်**(ISN/၄၆၇၂၆၅) အမည်ပေါက်နှစ်(၆၀) မြေငှားစာချုပ်(ဂရန်)မူရင်း၊ အဆက်အစပ်စာချုပ်စာတမ်းများမှာ **ဦးအိုက်မှုံ**နေအိမ်တွင် ပျောက်ဆုံးသွားပါသဖြင့် အထက်ပါအိမ်မြေနှင့်ပတ်သက်သော စာရွက်စာတမ်းမူရင်းများအား လက်ဝယ်ရရှိကိုင်ဆောင်ထားသူမှ ကျွန်ုပ်၏မိတ်ဆွေ **ဦးအိုက်မှုံ**၏လက်ဝယ်သို့ ဤကြော်ငြာပါသည့်နေ့မှ (၇)အတွင်း လာရောက်အပ်နှံပါရန်နှင့် ထိုသို့လာရောက်အပ်နှံပါက ထိုက်တန်စွာကျေးဇူးဆပ်မည်ဖြစ်ပြီး လာရောက်အပ်နှံခြင်းမရှိဘဲ ကျွန်ုပ်မိတ်ဆွေပိုင်ဆိုင်သော အိမ်မြေနှင့်ပတ်သတ်သည့်စာရွက်စာတမ်းများကို တနည်းနည်းဖြင့် လွှဲပြောင်းရောင်းချပေါင်နှံပေးကမ်းအလွဲသုံးစားပြုလုပ်ပါက တည်ဆဲဥပဒေနှင့်အညီထိရောက်စွာ အရေးယူဆောင်ရွက်သွားမည်ဖြစ်ကြောင်း အများသိစေရန်ကြော်ငြာအပ်ပါသည်။

အိမ်နှင့်မြေ ပိုင်ရှင် ဦးအိုက်မှုံ၏လွှဲအပ်ညွှန်ကြားချက်အရ-

ဦးသိန်းထူး LL.B
တရားလွှတ်တော်ရှေ့နေ(စဉ်-၇၈၁၅)

ဦးဇော်မိုးလွင် LL.B
တရားလွှတ်တော်ရှေ့နေ(စဉ်-၁၄၅၇၄)

ရုံး - ရုံးဝတ်လမ်း၊ မြို့နယ်တရားရုံးအနီး၊ မဟော(လမ်းဆုံ)၊ (၃၇)ရပ်ကွက်၊ ဒဂုံမြို့သစ်(မြောက်ပိုင်း) မြို့နယ်၊ ရန်ကုန်မြို့၊ ဖုန်း - ၀၉ ၄၄၄၄၃၅၃၅၃၊ ၀၉ ၂၅၆၂၈၀၃၉၁

ကန့်ကွက်နိုင်ပါကြောင်း အများသိစေရန် ကြေညာခြင်း

ရန်ကုန်မြို့၊ ဒေါပုံမြို့နယ်၊ ဆေးစက်ရပ်ကွက်၊ ဇော်ဂျီလမ်း၊ အမှတ်(၁၇၁)နေ ကျွန်ုပ်တို့၏မိတ်ဆွေဖြစ်သူ ဒေါ်မော်မော်ခိုင်[၉/သရနိုင်)၀၁၀၆၈၆] ကိုင်ဆောင်သူ၏ လွှဲအပ်ညွှန်ကြားချက်အရ ကန့်ကွက်နိုင်ပါကြောင်း အများသိစေရန် ကြေညာအပ်သည်မှာ-

ရန်ကုန်မြို့၊ ဒဂုံမြို့သစ် (ဆိပ်ကမ်း)မြို့နယ်၊ မြေတိုင်းရပ်ကွက် အမှတ်(၈၂)၊ မြေကွက်အမှတ်(၅၃၉)၊ အကျယ်ပေ(၄၀x၆၀) ပါမစ်မြေဦးစန်းသောင်း(AA-၀၈၁၄၀၈] အမည်ပေါက် မြေကွက်နှင့် အကျိုးခံစားခွင့်အရပ်ရပ်တို့အား စာချုပ်အဆက်ဆက်ဖြင့် တရားဝင်ပိုင်ဆိုင်လာပြီး လိုအပ်သလိုစီမံခန့်ခွဲပိုင်ခွင့် ရှိသူဟု အဆိုပြုသူ ဦးစိုးမိုးသူ [၁၄/ကကထ(နိုင်)၁၇၂၇၀၇] ကိုင်ဆောင်သူမှ ထုတ်ဖော်ဝန်ခံပြီးနောက် ရောင်းချရန် စကားကမ်းလှမ်းသည်ကို ကျွန်ုပ်တို့၏ မိတ်ဆွေဖြစ်သူ ဒေါ်မော်မော်ခိုင်မှ သဘောရိုးဖြင့် ယုံကြည်ပါသောကြောင့် ဝယ်ယူရန်အတွက် စရန်ငွေတစ်စိတ်တစ်ဒေသ ပေးချေခဲ့ပြီးဖြစ်ပါသည်။

ကန့်ကွက်မည့်သူရှိပါက မည်သူမဆို စာရွက်စာတမ်းအထောက်အထားမူရင်းများဖြင့် ဤကြော်ငြာသည့်နေ့မှစ၍ (၇)ရက်အတွင်း ကျွန်ုပ်တို့ထံ ကိုယ်တိုင်လာရောက်ကန့်ကွက်နိုင်ပါကြောင်းနှင့် ကန့်ကွက်မည့်သူမရှိပါက အရောင်းအဝယ်အား ဥပဒေနှင့်အညီ ဆက်လက်ပြုလုပ်သွားမည်ဖြစ်ကြောင်း အများသိစေရန် ကြေညာအပ်ပါသည်။

လွှဲအပ်ညွှန်ကြားချက်အရ
U Zaw Myint (Law Firm)
ဦးရဲမြင့်အောင်(LL.B) (စဉ်-၄၁၇၀၃)၊ ဒေါ်တင်ဇာမျိုး (LL.B) (စဉ်-၄၅၂၆၅)
ဒေါ်သဲသဲဦး(LL.B) (စဉ်-၄၈၄၇၃)၊ ဒေါ်သူဇာဝင်း (LL.B) (စဉ်-၅၄၇၇၃)
(အထက်တန်းရှေ့နေများ)
အခန်း(၃)၊ သုမနလမ်းနှင့် မြင်တော်သာလမ်းထောင့်၊ ၂/တောင်ရပ်ကွက်၊ သာကေတမြို့နယ်၊ ရန်ကုန်မြို့။ Ph: ၀၉-၇၃၁၆၇၈၁၅၊ ၀၉-၄၂၀၀၈၀၅၁၂

ဥတုရာသီ တောကိုမှီ၏

အများသိစေရန် ကြေညာခြင်း

မွန်ပြည်နယ်၊ ကျိုက်မရောမြို့နယ်၊ ရေတွင်းကုန်းကျေးရွာ၊ မဟာမြိုင်ရပ်ကွက်ရှိ ကွင်းအမှတ် (၅၉၀)၊ ဦးပိုင်အမှတ် (၇၃/၃)၊ ဧရိယာ (၀. ၂၂) ဧကရှိမြေကွက်နှင့် အဆိုပါမြေကွက်ပေါ်ရှိ နေအိမ် (၁) လုံးအပါအဝင် အဆိုပါမြေကွက်ပေါ်ရှိ အကျိုးခံစားခွင့်အရပ်ရပ်မှာ ကျွန်ုပ်၏မိတ်ဆွေဖြစ်သူ **ဦးစီဇီအာမက်** (KMW - ၀၁၉၁၂၀) လည်း အမွေဆက်ခံပိုင်ဆိုင်သောမြေကွက်နှင့်နေအိမ်ဖြစ်ပါသည်။

အထက်ပါမြေကွက်နှင့်နေအိမ်အား **ဦးစီဇီအာမက်**မှ အခြားမည်သူတစ်ဦးတစ်ယောက်ကိုမျှ ရောင်းချထားခြင်း၊ ပေးကမ်းထားခြင်းမရှိပါကြောင်းနှင့် **ဦးစီဇီအာမက်**၏သဘောတူခွင့်ပြုချက်မရှိဘဲ မည်သူမျှ ရောင်းချခြင်း၊ ငှားရမ်းခြင်း၊ ပြင်ဆင်ခြင်း၊ ခြံစည်းရိုးကာရံခြင်းများ ပြုလုပ်ခွင့်မရှိကြောင်း အများသိစေရန်ကြေညာအပ်ပါသည်။

လွှဲအပ်ချက်အရ -

ဦးနေဝင်းအောင် (B.Sc,H.G.P,C.B.L)
Higher Grade Pleader
(Lawyer Lc No.19147/ 1991)
Al-Mezan (Law Firm)
အမှတ် (၂၀၇) (ပထပ်-ဝဲ)၊ ၃၂ လမ်း၊ ပန်းဘဲတန်းမြို့နယ်၊ ရန်ကုန်မြို့။
09 786 786 053

အများသိစေရန် ကြေညာခြင်း

ရန်ကုန်တိုင်းဒေသကြီး၊ ဒဂုံမြို့သစ်တောင်ပိုင်းမြို့နယ်၊ (၁၄၆) ရပ်ကွက်၌တည်ရှိသည့် မြေကွက်အမှတ် (၁၀၆၀)၊ မြေတိုင်းရပ်ကွက်အမှတ် (၁၄၆)၊ အကျယ်အဝန်း (ပေ ၄၀ × ပေ ၆၀) ရှိမြေကွက်အား တရားဝင်ဝယ်ယူ၍ လက်ရှိထား ပိုင်ဆိုင်သည့် **ဒေါက်တာထွန်းထွန်းဦး** (၁၂/ဥကတ (နိုင်) ၁၆၄၉၅၃) ထံမှ ကျွန်ုပ်၏မိတ်ဆွေတစ်ဦးက အပိုင်ဝယ်ယူရန် တန်ဖိုး၏တစ်စိတ်တစ်ဒေသကို စရန်ငွေအဖြစ်ပေးချေပြီးဖြစ်ပါသည်။

ဤအရောင်းအဝယ်အားကန့်ကွက်လိုသူများရှိပါက ဤကြေညာချက်ပါရှိသည့်နေ့မှ (၇) ရက်အတွင်း ကျွန်ုပ်ထံ ခိုင်လုံသောအထောက်အထားများတင်ပြပြီးကန့်ကွက်နိုင်ကြောင်းနှင့် အဆိုပါနေ့ရက်အတွင်း ကန့်ကွက်သူမရှိပါက အရောင်းအဝယ်အား ပြီးပြတ်သည်အထိ ဆက်လက်ဆောင်ရွက်သွားမည်ဖြစ်ကြောင်း အများသိစေရန်ကြေညာအပ်ပါသည်။

လွှဲအပ်ချက်အရ -

ဦးနေဝင်းအောင် (B.Sc,H.G.P,C.B.L)
Higher Grade Pleader
(Lawyer Lc No.19147/ 1991)
Al-Mezan (Law Firm)
အမှတ် (၂၀၇) (ပထပ်-ဝဲ)၊ ၃၂ လမ်း၊ ပန်းဘဲတန်းမြို့နယ်၊ ရန်ကုန်မြို့။
09 786 786 053

နှစ်ဦးသဘောတူကွာရှင်းပြတ်စဲခြင်း

ကျွန်မ ဒေါ်နီလာထွန်း [၁၃/လရန(နိုင်)၁၉၆၉၁၉]နှင့် ဦးဘိရ်ရှူ [၁၂/ပဘတ(နိုင်) ၀၃၀၂၇၈]တို့သည် စိတ်သဘောထားချင်း ညှိနှိုင်း၍မရပါသဖြင့် (၃၀-၁၁-၂၀၂၁)ရက်တွင် ရန်ကုန်တိုင်းဒေသကြီး တရားလွှတ်တော်ဦးစီးအရာရှိ ဦးမြင့်အောင်ရှေ့မှောက်၌ လင်မယားကွာရှင်းပြတ်စဲပြီးဖြစ်ပါသည်။ သို့ဖြစ်ပါ၍ ဦးဘိရ်ရှူနှင့် ဒေါ်နီလာထွန်းတို့သည် တစ်ဦးနှင့်တစ်ဦး မည်သို့မျှပတ်သက်မှုမရှိတော့ပါကြောင်း အများသိစေအပ်ပါသည်။

ဒေါ်နီလာထွန်း
[၁၃/လရန(နိုင်)၁၉၆၉၁၉]

ကန့်ကွက်နိုင်ပါသည်

ရန်ကုန်တိုင်းဒေသကြီး၊ ဒဂုံမြို့သစ်(မြောက်ပိုင်း)မြို့နယ်၊ (၄၀) ရပ်ကွက်၊ စိန်ပန်းလမ်း၊ မြေတိုင်းရပ်ကွက်အမှတ် (၄၀) မြေကွက်အမှတ် (၄၁၅)၊ ဧရိယာ (၀.၀၅၅) ဧက အကျယ်ရှိ ဦးဇေယျ (S/RGN-၀၀၀၅၆၆)အမည်ပေါက်သည့် နှစ်(၆၀)ဂရန်မြေကွက်နှင့် ယင်းမြေကွက်ပေါ်ရှိ အဆောက်အဦအပါအဝင် အကျိုးခံစားခွင့်အရပ်ရပ်အားလုံးတို့ကို တရားဝင်အမွေဆက်ခံပိုင်ဆိုင်၍ အပြီးအပိုင်လွှဲပြောင်းရောင်းချပိုင်ခွင့်ရှိသူဖြစ်ကြောင်းဝန်ခံကတိပြုသူဒေါ်မြင့်မြင့် (၁၂/မဂဒ(နိုင်) ၀၅၄၆၈၆)ထံမှ ကျွန်ုပ်၏မိတ်ဆွေက အပြီးအပိုင်ဝယ်ယူရန်အတွက် စရန်ငွေအချို့ကိုပေးချေထားပြီးဖြစ်ပါ၍ ကန့်ကွက်လိုပါက အကျိုးခံစားခွင့်ရှိသူမည်သူမဆို ပိုင်ဆိုင်မှုအထောက်အထား (မူရင်းများ)ဖြင့် ယနေ့မှစ၍(၁၄)ရက်အတွင်း ကျွန်ုပ်ထံသို့လာရောက်ကန့်ကွက်နိုင်ပါသည်။ သတ်မှတ်ရက်ထက် ကျော်လွန်ပါကအရောင်းအဝယ်ကို ဥပဒေနှင့်အညီပြီးဆုံးသည်အထိ ဆက်လက်ဆောင်ရွက်သွားမည်ဖြစ်ပါသည်။

လွှဲအပ်ညွှန်ကြားချက်အရ- **ဒေါ်ခိုင်ခိုင်စန်း**
(LL.B, D.B.L, D.I.L)
တရားလွှတ်တော်ရှေ့နေ (စဉ်-၁၆၄၆၁)
တိုက်(၃)၊ အခန်း(၃၀၁)၊ မြေညီထပ်၊ မိုးကောင်းလမ်းမကြီး၊ ရန်ကင်းမြို့နယ်၊ ရန်ကုန်မြို့။
ဖုန်း - ၀၉-၄၀၁၆၀၂၈၀၀၊ ၀၉-၈၈၃၀၂၈၀၉၆

"ကန့်ကွက်နိုင်ကြောင်းကြော်ငြာ"

ရန်ကုန်မြို့၊ သာကေတမြို့နယ်၊ မြေတိုင်းရပ်ကွက်အမှတ်(၃)၊ မြေကွက်အမှတ်(၅၅)၊ အကျယ်အဝန်း ပေ(၂၀x၆၀)ရှိ နှစ်(၆၀)ဂရန်မြေကွက်ပေါ်တွင် ဆောက်လုပ်ထားသည့် ရန်ကုန်မြို့၊ သာကေတမြို့နယ်၊ ၃/ရန်ပြေရပ်ကွက်၊ ရန်ကြီးအောင်လမ်း၊ အမှတ်(၁၉)ဟုခေါ်တွင်သော (၅)ထပ်ကန်ထရိုက်အဆောက်အဦ၊ မြေညီထပ်၊ အကျယ်အဝန်း (၁၈ ပေx ၄၇ ပေ)ရှိ တိုက်ခန်းနှင့် ကိုယ်ပိုင်လျှပ်စစ်မီတာ၊ ကိုယ်ပိုင်ရေမော်တာအပါအဝင် တိုက်ခန်းပေါ်ရှိအကျိုးခံစားခွင့်အရပ်ရပ်အားလုံးတို့အား အရောင်းအဝယ်စာချုပ်အဆက်ဆက်ဖြင့် ပိုင်ဆိုင်လာသူ ယခုရောင်းချသူ ဦးဇော်ဇော်နိုင် [၁၄/လပတ(နိုင်)၀၅၁၆၀၉]ထံမှ အဆိုပါတိုက်ခန်းအား အပြီးအပိုင်ဝယ်ယူရန်အတွက် ကျွန်ုပ်၏မိတ်ဆွေက ရောင်းဖိုးငွေ၏တစ်စိတ်တစ်ဒေသဖြစ်သော စရန်ငွေကို ပေးချေထားပြီးဖြစ်ပါသည်။ သို့ဖြစ်ပါ၍ ၎င်းတိုက်ခန်းနှင့်ပတ်သက်၍ ကန့်ကွက်လိုပါက ယနေ့ကြော်ငြာသည့်နေ့မှ (၇)ရက်အတွင်း ခိုင်လုံသောစာချုပ်စာတမ်းမူရင်း၊ အထောက်အထားမူရင်းများနှင့်တကွ ကျွန်ုပ်ထံသို့ ကိုယ်တိုင်လာရောက်ကန့်ကွက်နိုင်ပါသည်။ သတ်မှတ်ရက်ကျော်လွန်ပါက အရောင်းအဝယ်ကိစ္စရပ်များကို ဥပဒေနှင့်အညီ ဆက်လက်ဆောင်ရွက်သွားမည်ဖြစ်ကြောင်း အများသိစေရန်ကြေညာအပ်ပါသည်။

လွှဲအပ်ညွှန်ကြားချက်အရ
ဦးအောင်မင်းနိုင်(LL.B, C.B.L, WIPO DL-101(GENEVA))
တရားလွှတ်တော်ရှေ့နေ(စဉ်-၈၉၂၇)
အမှတ်(၁၂၈)၊ မြေညီထပ်၊ (၄၂)လမ်း၊ ဗိုလ်တထောင်မြို့နယ်၊ ရန်ကုန်မြို့။
ဖုန်း-၀၉-၅၁၀၀၃၂၂

အများသိစေရန်ကြော်ငြာစာ

ကျွန်ုပ်၏မိတ်ဆွေဖြစ်သူ ဦးထိန်လင်းအောင် (မှတ်ပုံတင်အမှတ်-[၃/ဘအန(နိုင်)၁၂၅၅၃၂]နှင့် ဒေါ်ကျော့ကျော့ဆိုင် (မှတ်ပုံတင်အမှတ်- [၁၄/ပသန(နိုင်)၁၄၈၁၂၄] ကိုင်ဆောင်သူတို့က ရန်ကုန်မြို့၊ အမှတ်(၁၀၆)၊ ရတနာမြိုင်လမ်း၊ (၁)ရပ်ကွက်၊ ကမာရွတ်မြို့နယ်၊ (၃)လွှာ (Second Floor) အခန်းကို ပိုင်ရှင်ဖြစ်သူ ဒေါ်အေးအေးစိုး[၁၂/ကမရ(နိုင်)၀၃၆၁၁၁]ကိုင်ဆောင်သူထံမှ ဝယ်ယူရန်သဘောတူသဖြင့် တိုက်ခန်းတန်ဖိုးငွေ၏အချို့ကို ပေးချေပြီး၊ (၂၅-၁၂-၂၀၂၁)ရက်တွင် တိုက်ခန်းအရောင်းအဝယ်စရန်ပေးကတိစာချုပ်ကို ချုပ်ဆိုခဲ့ပါသည်။ အဆိုပါ နေအိမ်တိုက်ခန်းနှင့်ပတ်သက်၍ တရားဝင်ပိုင်ဆိုင်မှုရှိပါက ပိုင်ဆိုင်မှုစာရွက်စာတမ်းမူရင်းများနှင့်အတူ ကျွန်ုပ်ထံသို့ဖြစ်စေ၊ ကျွန်ုပ်၏မိတ်ဆွေထံသို့ဖြစ်စေ(၉-၁-၂၀၂၂)ရက်ကို နောက်ဆုံးထား၍ လာရောက်ကန့်ကွက်ရန် အသိပေးကြေညာပါသည်။ အကယ်၍ လာရောက်ကန့်ကွက်ခြင်းတစ်စုံတစ်ရာမရှိပါက အထက်ပါတိုက်ခန်းအရောင်းအဝယ်ကိစ္စအား ပြီးပြတ်အောင်ဆောင်ရွက်သွားမည်ဖြစ်ကြောင်း အများသိစေရန် ကြေညာအပ်ပါသည်။

လွှဲအပ်ညွှန်ကြားချက်အရ
ဦးကျော်မြင့်(LL.B) ဥပဒေတွဲ့
တရားလွှတ်တော်ရှေ့နေ(စဉ်-၆၀၉၀)
အမှတ်(၅၀)၊ အခန်း(စီ/၁၁)၊ ပထမထပ်၊ ဘဏ်လမ်း၊ ကျောက်တံတားမြို့နယ်၊ ရန်ကုန်မြို့။ ဖုန်း-၀၉-၅၁၀၄၇၅၇၊ ၀၉- ၇၉၂၅၈၉၃၀၅

သစ်တော နဲ့ သစ်ပင် ချစ်ခင်တဲ့ လူမျိုး သစ်ပင်ကို နှစ်စဉ် စိုက် ရွှေတိုက် ကိုစိုး

ပို့ဆောင်ရေးနှင့်ဆက်သွယ်ရေးဝန်ကြီးဌာန
မြန်မာ့မီးရထား

<u>အိတ်ဖွင့်တင်ဒါ (Open Tender)ခေါ်ယူခြင်း</u>

၁။ အောက်ဖော်ပြပါ ပစ္စည်းများကို မြန်မာကျပ်ငွေဖြင့် ဝယ်ယူလိုပါသည် -

စဉ်	တင်ဒါအမှတ်	ပစ္စည်းအမည်
(၁)	၆၆/မမ/CME	4', 18W LED T-8 Lamp (Tube Only) (3000)Nos ဝယ်ယူရန်
(၂)	၆၇/မမ/CME	11-6.6/0.4 kV, 315 kVA Transformer အပါအဝင်လျှပ်စစ်ပစ္စည်း (၅)မျိုး ဝယ်ယူရန်

တင်ဒါပိတ်မည့် နေ့/အချိန် - (၁၉.၁.၂၀၂၂) (၁၄:၃၀)နာရီ

၂။ တင်ဒါပုံစံများကို အောက်ဖော်ပြပါဌာနတွင် (၅.၁.၂၀၂၂)ရက်နေ့မှစ၍ ရုံးချိန်အတွင်း ဝယ်ယူနိုင်ကြောင်းနှင့် အသေးစိတ်သိရှိလိုပါက ရုံးဌာနသို့ဆက်သွယ်မေးမြန်းနိုင်ပါသည်-

ထောက်ပံ့ဌာန၊ မြန်မာ့မီးရထား၊ ကုန်သည်လမ်းနှင့် ၅၁ လမ်းထောင့်၊ ဗိုလ်တထောင်မြို့နယ်၊
ရန်ကုန်မြို့ ဖုန်း 294352, 291994, 291985

ကန့်ကွက်နိုင်ကြောင်းကြော်ငြာ

ရန်ကုန်တိုင်းဒေသကြီး၊ ရန်ကင်းမြို့နယ်၊ မြေတိုင်းရပ်ကွက်အမှတ်-၅(ကဲသုံ)၊ မြေကွက်အမှတ် (၄၈/ ၅-၁)၊ (ဧဝရိဇေကာ)အကျယ်အဝန်းရှိ မြေပိုင်မြေ မြေကွက်နှင့် ယင်းမြေကွက်ပေါ်ရှိ ရန်ကုန်မြို့ ရန်ကင်းမြို့နယ်၊ (၁၆)ရပ်ကွက်၊ [illegible] အမှတ်(စ-၈)ဟုခေါ်တွင်သည့် မြေနှင့် အဆောက်အဦအပါအဝင် အကျိုးခံစားခွင့်အရပ်ရပ်တို့သည် ရန်ကုန်မြို့တော်စည်ပင်သာယာရေးကော်မတီတွင် **ဦးလှစိုး (၁၂/မဂတ) (နိုင်)၀၁၃၀၆၆)** နှင့် **ဒေါ်တင်ရွှေ (၉/မထလ (နိုင်)၀၆၁၃၀၆၆)** တို့အမည်ပေါက်ပိုင်ဆိုင်ပြီး တရားဝင်လွှဲပြောင်း ရောင်းချပိုင်ခွင့်ရှိကြောင်း ဝန်ခံကတိပြု၍ ရောင်းချရန်ကမ်းလှမ်းရာ ကျွန်ုပ်တို့၏ မိတ်ဆွေ ဖြစ်သူက ဝယ်ယူရန် ရောင်းဖိုးငွေ၏ တစ်စိတ်တစ်ဒေသကို ပေးချေထားပြီးဖြစ်ပါ၍ ဤအရောင်းအဝယ် အားကန့်ကွက်လိုပါက တရားဝင် ခိုင်လုံသော အထောက်အထားစာရွက် စာတမ်း(မူရင်း) များနှင့် တကွ ဤကြော်ငြာပါသည့် နေ့မှစ၍ (၇) ရက်အတွင်း ကျွန်ုပ်တို့ထံသို့ ရုံးချိန်အတွင်း လူကိုယ်တိုင်လာရောက် ကန့်ကွက်နိုင်ပါသည်။ သတ်မှတ်ရက်အတွင်းကန့်ကွက်ခြင်းမရှိပါက အရောင်းအဝယ်ကို ဥပဒေနှင့်အညီပြီးမြောက်အောင် ဆက်လက်ဆောင်ရွက်သွားမည်ဖြစ်ကြောင်း ကြေညာအပ်ပါသည်။

လွှဲအပ်ညွှန်ကြားချက်အရ -

တရားလွှတ်တော်ရှေ့နေများ

ဦးမျိုးညွှန့်(စဉ်-၅၇၄၂)	ဒေါ်ခင်မာအေး(စဉ်-၇၈၉၀)	ဒေါ်စင်စင်မြ(စဉ်-၉၂၈၄)	ဒေါ်ခင်သုခမြင့်မိ(စဉ်-၁၂၅၀၀)
LL.B,D.B.L	LL.B,LL.M	LL.B,D.B.L	LL.B

အမှတ်(၁)၊ ပင်ရွှေညောင်လမ်း၊ တာမွေမြို့နယ်၊ ရန်ကုန်။
ဖုန်း - ၀၉ ၄၄၃၁ ၆၅၆၆၅၊ ၀၉ ၄၄၃၀ ၆၅၆၆၅၊ ၀၉ ၄၄၃၀ ၂၉၆၉၆
E.mail : saikhungnoung1995@gmail.com

<u>ကန့်ကွက်နိုင်ပါသည်။</u>

ရန်ကုန်မြို့၊ ကမာရွတ်မြို့နယ်၊ (၁၀)ရပ်ကွက်၊ အင်းယားလမ်း၊ အမှတ်-၃၀(J)၌တည်ရှိသော "JL Inya Residence" ၏ ၀ထမထပ်၊ စရိုယာ-(၁၆၃၈)စတုရန်းပေအကျယ်အဝန်းရှိ အခန်းအမှတ်-၁၀၁ ဟုခေါ်တွင်သော ရေ၊ မီးအစုံတိုက်ခန်းနှင့် အကျိုးခံစားခွင့်အရပ်ရပ်ကို တရားဝင်လက်ရှိပိုင်ဆိုင်သူများဖြစ်ကြသော (၁)ဒေါ်မြခင်းကြည်(၁၂/ဗဟတ(နိုင်)၀၃၁၀၆၇)၊ (၂)ဦးမောင်မောင်ကြည် (၁၂/ဗဟတ(နိုင်)၀၇၃၅၂၆)၊ (၃)ဒေါ်မြကြည်(၁၂/ဗဟတ(နိုင်)၀၀၀၆၂၀)၊ (၄)ဦးခင်ဆိုင်(၁၂/ဗဟတ(နိုင်)၀၀၉၀၄၈)တို့ထံမှ ကျွန်ုပ်၏ မိတ်ဆွေက အပြီးအပိုင်ဝယ်ယူရန် ရောင်းဖိုးငွေ၏တစ်စိတ်တစ်ဒေသကိုပေးချေပြီးဖြစ်ပါသဖြင့် အဆိုပါ တိုက်ခန်းအပေါ် ပိုင်ရေးဆိုင်ခွင့်ရှိသူ မည်သူမဆို အရောင်းအဝယ်ကို ကန့်ကွက်လိုပါက ယနေ့မှစ၍ (၇)ရက်အတွင်း ခိုင်လုံသောအထောက်အထား မူရင်းစာရွက်စာတမ်းများနှင့်တကွ ကျွန်ုပ်ထံ လူကိုယ်တိုင်လာရောက် ကန့်ကွက်နိုင်ပါကြောင်းနှင့် သတ်မှတ်ရက်ကုန်ဆုံးသည့်တိုင် ကန့်ကွက်သူမရှိပါက အရောင်းအဝယ်ကို ဥပဒေနှင့်အညီ ပြီးဆုံးသည်အထိ ဆက်လက်ဆောင်ရွက်သွားမည်ဖြစ်ကြောင်း အများသိစေရန် ကြေညာအပ်ပါသည်။

ညွှန်ကြားချက်အရ

ဆင်းကြူနိုး LL.B., LL.M.
တရားလွှတ်တော်ရှေ့နေ (စဉ်-၆၅၅၆)
ရုံး-အမှတ်-၅၅ အခန်း-၂၆၊ တတိယထပ်၊ မဟာဗန္ဓုလပန်းခြံလမ်း၊ ကျောက်တံတားမြို့နယ်၊ ရန်ကုန်မြို့။
ဖုန်း- ၀၁-၃၇၃၈၇၉၉၊ ၀၉-၅၀-၁၆၃၅၂ ၀၉-၇၉၇၉၀၅၉၅၉။

ကန့်ကွက်နိုင်ပါသည်

ရန်ကုန်မြို့၊ ဒဂုံမြို့သစ်(မြောက်ပိုင်း)မြို့နယ်၊ မြေတိုင်းရပ်ကွက်အမှတ်(၁၆)၊ မြေကွက်အမှတ်(၄၄)ဟုခေါ်တွင်သော (အလျား၃၅ပေx အနံ ၅၀ပေ)အကျယ်ရှိ ဦးတိုနီ[၁၂/တမန(နိုင်)၀၅၆၇၃၆]အမည်ပေါက် နှစ်(၆၀)ဂရန်မြေကွက်နှင့် ယင်းမြေကွက်ပေါ်ရှိ အကျိုးခံစားခွင့် အရပ်ရပ်ကို အရပ်အရောင်းအဝယ်ကတိစာချုပ်ဖြင့် လက်ရှိဝယ်ယူပိုင်ဆိုင်ထားသူ ဒေါ်ဥမ္မာထွန်း[၁၂/တမန(နိုင်)၀၉၄၃၁၃]မှ တရားဝင် လွှဲပြောင်းရောင်းချပိုင်ခွင့်ရှိသည်ဟု ဝန်ခံကတိပြုပြောဆိုလာရာ ကျွန်ုပ်တို့၏မိတ်ဆွေဖြစ်သူမှ အပြီးအပိုင်လွှဲပြောင်း ဝယ်ယူရန်အတွက် စရန်ငွေအချို့ကို ပေးချေထားပြီးဖြစ်ပါသည်။ ၎င်းအရောင်းအဝယ်ကို ကန့်ကွက်လိုပါက ခိုင်လုံသောစာရွက်စာတမ်းအထောက်အထားမူရင်းများဖြင့် ဤကြော်ငြာပါသည့်နေ့မှစ၍ (၇)ရက်အတွင်း ကျွန်ုပ်တို့ထံသို့ လူကိုယ်တိုင် လာရောက်ကန့်ကွက်နိုင်ပါသည်။ သတ်မှတ်ရက်အတွင်း ကန့်ကွက်မည့်သူမရှိပါက အရောင်းအဝယ်ကို ပြီးဆုံးသည်အထိ ဥပဒေနှင့်အညီ ဆက်လက်ဆောင်ရွက်သွားမည် ဖြစ်ကြောင်း အများသိစေရန် ကြေညာအပ်ပါသည်။

လွှဲအပ်ညွှန်ကြားချက်အရ-

ဦးမောင်မောင်ချစ်(စလင်း) LL.B	**ဒေါ်မိုးယုနွယ်**
တရားလွှတ်တော်ရှေ့နေ(စဉ်-၇၇၄၇)	**တရားလွှတ်တော်ရှေ့နေ(စဉ်-၁၃၉၂၄)**
Ph:09-954280932	**LL.B, D.B.L, D.I.L, D.M.L,**
အမှတ်(၈၁)၊ တကောင်း(၅)လမ်း	**WIPO(Switzerland)**
(၅)ရပ်ကွက်၊ တောင်ဥက္ကလာပမြို့နယ်။	**Ph: 09-420080932, 09-977402677**

နဝမအကြိမ်
တပည့်ယောဂီများက ချမ်းမြေ့ဆရာတော်ကြီးအား ပူဇော်ပွဲ

ချမ်းမြေ့ဆရာတော် ဘုရားကြီး

-ကမ္ဘာ့ဗုဒ္ဓသာသနာပြု ကျေးဇူးတော်ရှင်ချမ်းမြေ့ဆရာတော်ဘုရားကြီးသည် ပြည်တွင်း၊ ပြည်ပမှ တရားချစ်ခင်သူတော်စင်တို့အား သံသရာမှ လွတ်မြောက်ကြောင်းဖြစ်သော သတိပဋ္ဌာန်တရားတော်များကို ဟောကြားပြသတော်မူခဲ့သည်မှာ ယခုအချိန်အထိဆိုလျှင် (၄၄)နှစ်ရှိပါပြီ။

- ဆရာတော်ဘုရားကြီးသည် ၁၉၇၉ ခုနှစ်မှစတင်၍ ယနေ့အထိ အာရှတိုက်၊ ဥရောပတိုက်၊ အာဖရိကတိုက်၊ မြောက်အမေရိကတိုက်၊ ဩစတြေးလျတိုက် စသည်တို့ရှိ နိုင်ငံပေါင်း(၃၀)ကျော်သို့ ကြွရောက်၍ ပဋိပတ္တိသာသနာတော်ပြန့်ပွားရေးအတွက် သတိပဋ္ဌာန်ဝိပဿနာတရား ဟောပြောခြင်း၊ တရားစခန်းများ ဖွင့်လှစ်၍ တရားပြသခြင်း၊ တရားရိပ်သာများ တည်ထောင်ပေးခြင်း စသော သာသနာ့ကိစ္စများကို ဆောင်ရွက်လျက်ရှိပါသည်။

- ထိုသို့ ပြည်ပနိုင်ငံများသို့ ဓမ္မစရီးကြွရောက်ခဲ့သည်မှာ ယခုအချိန်အထိ နိုင်ငံအားဖြင့် (၄၀)ခန့်၊ ဓမ္မစရီးအကြိမ်အားဖြင့် အကြိမ်(၁၀၀)ကျော်၊ တရားစခန်းအကြိမ်အားဖြင့် အကြိမ်(၂၀၀)ကျော်ရှိပြီး နောင်လည်း အကြောင်းသင့် အခွင့်သာသလို ကြွရောက်ရဦးမည်ဖြစ်ပါသည်။

- ယခုအခါ ဆရာတော်ဘုရားကြီးသည် သက်တော်(၉၄)နှစ်၊ ဝါတော်(၇၄)ဝါသို့ ရောက်သည်အထိ တရားဟော၊ တရားပြ သာသနာ့ကိစ္စတို့ကို ဆောင်ရွက်နေဆဲဖြစ်ပြီး နောင်လည်းဆောင်ရွက်နေမည်ဖြစ်ပါသည်။

- သို့ဖြစ်ပါ၍ ကျေးဇူးတော်ရှင် ချမ်းမြေ့ဆရာတော်ဘုရားကြီး၏ သီလဂုဏ်၊ သမာဓိဂုဏ်၊ ပညာဂုဏ်တို့နှင့် သာသနာပြုဂုဏ်တော်တို့ကို တပည့်အပေါင်းက နဝမအကြိမ်အဖြစ် စုပေါင်းပူဇော်ကြမည်ဖြစ်ပါ၍ ဓမ္မမိတ်ဆွေသူတော်စင်များလည်း ကျွန်တော်များနှင့် အတူတကွ ကုသိုလ်ပွားများ အနုမောဒနာတရားနာယူကြပါရန် လေးမြတ်စွာ ဖိတ်ကြားအပ်ပါသည်။

- ဤပူဇော်ပွဲတွင် ပါဝင်ပူဇော်လိုကြသော ဓမ္မမိတ်ဆွေများသည် အောက်ပါနေ့ရက်နှင့် နာရီအချိန်တွင် ဖော်ပြပါအခမ်းအနား အစီအစဉ်အတိုင်း မိမိတို့နေအိမ်၌ နေထိုင်ကြရင်း အတူတကွ ပါဝင်ပူဇော်ပြီး ကုသိုလ်ယူနိုင်ကြပါသည်-

ပူဇော်ပွဲကျင်းပရေးကော်မတီ
ချမ်းမြေ့ရိပ်သာဝေယျာဝစ္စအဖွဲ့(ရန်ကုန်)

ကျင်းပမည့်နေ့ရက်နှင့် အချိန်

၁၃၈၃ ခုနှစ်၊ ပြာသိုလဆန်း (၈)ရက်
၂၀၂၂ ခုနှစ်၊ ဇန်နဝါရီလ (၉)ရက်၊ နံနက် (၈:၃၀)နာရီ] မြန်မာစံတော်ချိန်

January 9th,2022 - Singapore,Taiwan 10:00AM
Thailand,Indonesia 9:00AM
January 8th,2022 - U.S.A 9:00PM(ET)
8:00 PM(CT)

မှတ်ချက်

Fortune TV ရုပ်သံလိုင်းမှ စီစဉ်ရိုက်ကူး၍ Fortune TV ရုပ်သံလိုင်းမှ တိုက်ရိုက် Live ထုတ်လွှင့်ပြသသွားမည်ဖြစ်ပါသည်။

Fortune TV Facebook Page နှင့် **Chanmyay Meditation Center (Yangon) Page** များမှလည်း ထုတ်လွှင့်သွားမည် ဖြစ်ပါသည်။

ကန့်ကွက်နိုင်ကြောင်းကြော်ငြာ

တောင်ဥက္ကလာပမြို့နယ်၊ မြေတိုင်းရပ်ကွက်အမှတ်-၄၊ မြေကွက်အမှတ်-၄၃၁/က၊ မြေကွက်တည်နေရာအမှတ်(၄၃၁/က)၊ သုတ(၃)လမ်း၊ (၄)ရပ်ကွက်၊ တောင်ဥက္ကလာပမြို့နယ် ဦးစိန်ဟန် (၁၂/ဥကတ (နိုင်) ၀၃၉၈၈၇)အမည်ပေါက် နှစ်(၆၀)ဂရန်မြေအား အမည်ပေါက် ဦးစိန်ဟန်(ဖခင်)၊ ဒေါ်သန်းစိန်(မိခင်)နှင့် ဦးစိုးကြည်(မွေးချင်း)၊ ဦးကျော်စိုး(မွေးချင်း)တို့ လုပ်ကြီးအာဏဖြင့်ကွယ်လွန်သဖြင့် ဦးကျော်စိုး (၁၂/ဥကတ (နိုင်) ၀၃၉၉၀၄)မှ သား/မွေးချင်း/ညီအကိုရင်းများ တော်စပ်ကြောင်းကျမ်းကျိန်လွှာ ၁၁/၂၀၁၅/၁၆.၁၁.၂၀၂၁၊ သေစာရင်း၊ အိမ်ထောင်စုစာရင်း၊ ဂရန်မူရင်းတို့တင်ပြ၍ ၎င်း၏ကိုယ်စားလှယ်လွှဲစာအမှတ် (၁၆၀၂/၅.၁၁.၂၀၂၁)ဖြင့်ရရှိသူ GP ဒေါ်လင်းလင်းအေး (၁၂/မဂတ (နိုင်) ၀၉၂၅၅၆)မှ ပါဝါပေးသူသက်ရှိထင်ရှားရှိကြောင်းနှင့် ပါဝါမရုပ်သေးကြောင်း ကျမ်းကျိန်လွှာ(၁၁/၂၅၀၄/၂၂.၁၁.၂၀၂၁)တင်ပြ၍ ပိုင်ဆိုင်ကြောင်းနှင့် အရောင်းအဝယ်စာချုပ်ချုပ်ဆိုရန်မြေပုံကူးလျှောက်ထားလာခြင်းအား တရားဝင်ခိုင်လုံသော အထောက်အထားများဖြင့် ဤကြော်ငြာပါသည့်နေ့မှစ၍(၇)ရက်အတွင်း ကန့်ကွက်နိုင်ပါကြောင်း နှင့် ကန့်ကွက်မှုမရှိပါက လုပ်ထုံးလုပ်နည်းအတိုင်း ဆက်လက်ဆောင်ရွက်ပေးမည်ဖြစ်ပါကြောင်း အသိပေးကြေညာအပ်ပါသည်။

ဌာနမှူး (ဒုတိယညွှန်ကြားရေးမှူးချုပ်)
မြို့ပြမြေစီမံခန့်ခွဲမှုဌာန
ရန်ကုန်မြို့တော်စည်ပင်သာယာရေးကော်မတီ

<u>ကန့်ကွက်နိုင်ကြောင်းကြော်ငြာ</u>

ရန်ကုန်တိုင်းဒေသကြီး၊ မင်္ဂလာတောင်ညွန့်မြို့နယ်၊ ကန်/ရှေ့ ရပ်ကွက်၊ မြန်မာ့ဂုဏ်ရည်လမ်း၊ အမှတ်-၉၀၊ ၄လွှာ(တိုက်အားမျက်နှာမူလျှင် လက်ယာဘက်အခန်း)၊ (၁၄½ပေ × ၅၀ပေ)အကျယ်ရှိ တိုက်ခန်းနှင့် အကျိုးခံစားခွင့် အရပ်ရပ်အားလုံးကို ဒေါ်စုစုမောင် (၁၂/အလန(နိုင်)၀၁၁၁၇၃)က တစ်ဦးတည်းပိုင်ဆိုင်လက်ရှိထား စီမံခန့်ခွဲသူဖြစ်၍ ရောင်းချပိုင်ခွင့်ရှိသူဖြစ်ကြောင်း ဝန်ခံပြောဆိုသဖြင့် ကျွန်ုပ်၏မိတ်ဆွေက ဝယ်ယူရန် စရံငွေပေးချေပြီးဖြစ်ရာ အရောင်းအဝယ်ကို ကန့်ကွက်လိုပါက ဤကြော်ငြာပါသည့်နေ့မှစ၍ (၁၀)ရက်အတွင်း ကျွန်ုပ်ထံသို့ ခိုင်လုံသော အထောက်အထား စာရွက်စာတမ်း မူရင်းများနှင့်တကွ လူကိုယ်တိုင် လာရောက်ကန့်ကွက်နိုင်ပါကြောင်းနှင့် သက်မှတ်ရက်အတွင်းကန့်ကွက်သူမရှိပါက အရောင်းအဝယ်ကို ဆက်လက်အတည်ပြုဆောင်ရွက်သွားမည်ဖြစ်ကြောင်း အများသိရှိစေရန် ကြေညာအပ်ပါသည်။

လွှဲအပ်ညွှန်ကြားချက်အရ-

ဒေါ်အိအိခင် (LL.B)
တရားလွှတ်တော်ရှေ့နေ (စဉ်-၇၈၁၄)
အမှတ်-၉/၁၁၊ အခန်း-၁၀၃/E၊ ပထမထပ်၊ ၃၆လမ်း(အောက်)၊
ကျောက်တံတားမြို့နယ်၊ ရန်ကုန်မြို့ဖုန်း- ၀၉ ၂၅၄၄၁၉၁၄၈

တန့်ကွက်လိုပါက ခိုင်လုံသော မှတ်ပုံတင်စာရွက်စာတမ်းများ၊ တရားဝင်အထောက်အထားစာရွက်စာတမ်းများဖြင့် ဤကြော်ငြာပါသည့်နေ့မှစ၍ (၇)ရက်အတွင်း ကန့်ကွက်နိုင်ပါကြောင်းနှင့် ကန့်ကွက်မှုမရှိပါက လုပ်ထုံးလုပ်နည်းအတိုင်းဆက်လက်ဆောင်ရွက်ပေးသွားမည်ဖြစ်ပါသည်။

စဉ်	လျှောက်ထားသူ အမည်	လျှောက်ထားသူ မှတ်ပုံတင်	လျှောက်ထားသည့် မြို့နယ်	ရပ်ကွက်	မြေကွက်	မြေအမည်ပေါက်	ထိပ်စာ	လျှောက်ထားသည့် အကြောင်းအရာ
၁	[illegible]	[illegible]	[illegible]	[illegible]	[illegible]	[illegible]	[illegible]	အမည်ပြောင်း
၂	[illegible]	[illegible]	[illegible]	[illegible]	၁၂၄/ခ	[illegible]	[illegible]	အမည်ပြောင်း
၃	[illegible]	[illegible]	[illegible]	[illegible]	၁၂၄/က	[illegible]	[illegible]	အမည်ပြောင်း
၄	[illegible]	[illegible]	[illegible]	[illegible]	[illegible]	[illegible]	[illegible]	အမည်ပြောင်း
၅	[illegible]	[illegible]	[illegible]	[illegible]	[illegible]	[illegible]	[illegible]	ဂရန်သစ်
၆	[illegible]	[illegible]	[illegible]	[illegible]	[illegible]	[illegible]	[illegible]	အမည်ပြောင်း
၇	[illegible]	[illegible]	[illegible]	[illegible]	၅၅၀/က	[illegible]	[illegible]	အမည်ပြောင်း
၈	[illegible]	[illegible]	[illegible]	[illegible]	[illegible]	[illegible]	[illegible]	အမည်ပြောင်း
၉	[illegible]	[illegible]	[illegible]	[illegible]	[illegible]	[illegible]	[illegible]	ဂရန်သစ်
၁၀	[illegible]	[illegible]	[illegible]	[illegible]	[illegible]	[illegible]	[illegible]	ဂရန်သစ်
၁၁	[illegible]	[illegible]	[illegible]	[illegible]	[illegible]	[illegible]	[illegible]	အမည်ပြောင်း
၁၂	[illegible]	[illegible]	[illegible]	[illegible]	[illegible]	[illegible]	[illegible]	အမည်ပြောင်း
၁၃	[illegible]	[illegible]	[illegible]	[illegible]	[illegible]	[illegible]	[illegible]	အမည်ပြောင်း
၁၄	[illegible]	[illegible]	[illegible]	[illegible]	[illegible]	[illegible]	[illegible]	ဂရန်သစ်
၁၅	[illegible]	[illegible]	[illegible]	[illegible]	[illegible]	[illegible]	[illegible]	အမည်ပြောင်း
၁၆	[illegible]	[illegible]	[illegible]	[illegible]	[illegible]	[illegible]	[illegible]	အမည်ပြောင်း
၁၇	[illegible]	[illegible]	[illegible]	[illegible]	[illegible]	[illegible]	[illegible]	အမည်ပြောင်း
၁၈	[illegible]	[illegible]	[illegible]	[illegible]	[illegible]	[illegible]	[illegible]	အမည်ပြောင်း
၁၉	[illegible]	[illegible]	[illegible]	[illegible]	[illegible]	[illegible]	[illegible]	အမည်ပြောင်း

ဌာနမှူး(ဒုတိယညွှန်ကြားရေးမှူးချုပ်) မြို့ပြမြေစီမံခန့်ခွဲမှုဌာန ရန်ကုန်မြို့တော်စည်ပင်သာယာရေးကော်မတီ

ဖခင်အမည်မှန်

တပ်ကုန်းမြို့၊ အ.ထ.က ညောင်လွန့် ဒသမတန်းမှ မောင်လမင်းမောင်၏ ဖခင်အမည်မှန်မှာ ဦးသန်းမြတ်စိုး [၉/တကန(နိုင်)၀၇၄၁၀၄]ဖြစ်ပါကြောင်း။

ဦးသန်းမြတ်စိုး
[၉/တကန(နိုင်)၀၇၄၁၀၄]

မြေကွက်ဝယ်လိုသည်
ခင်ပုံ သစ် မြေကွက်များ
ဈေးကောင်းပေး
ဝယ်လိုသည်။
09-5179360
09-250644566

စက်မှုဝန်ကြီးဌာန
မြန်မာ့ဆေးဝါးလုပ်ငန်း
စိတ်ဝင်စားမှုတင်ပြခြင်းလျှောက်လွှာခေါ်ယူခြင်း
(Expression of Interest Invitation)

၁။ မြန်မာ့ဆေးဝါးလုပ်ငန်း၊ သောက်ရေသန့် စက်ရုံခွဲ (ကျောက်ဆည်)သည် မန္တလေးတိုင်းဒေသကြီး၊ ကျောက်ဆည်မြို့၏ အရှေ့ဘက်ဖျောက်ဆိပ်ပင်ရွာသွားသည့် ကားလမ်း၏ မြောက်ဘက်ခြမ်း၊ (၄)မိုင်(၂)ဖာလုံအကွာတွင် တည်ရှိပြီး ၂၆.၅၁ ဧကပေါ်တွင် ထုတ်လုပ်မှု အဆောက်အဦ (၂)လုံး၊ သိုလှောင်ရုံ(၂)လုံးနှင့် ထုတ်လုပ်မှု စက်လိုင်း(၁)လိုင်းရှိပြီး ထုတ်လုပ်မှုလုပ်ငန်းများ တိုးတက်ဆောင်ရွက်နိုင်ရေးအတွက် အစိုးရနှင့်ပုဂ္ဂလိက (PPP) ပူးပေါင်းဆောင်ရွက်ရန်အတွက် ဖိတ်ခေါ်အပ်ပါသည်။

၂။ စိတ်ဝင်စားမှု အဆိုပြုလွှာ (EoI)နှင့် အစိုးရနှင့် ပုဂ္ဂလိကပူးပေါင်းဆောင်ရွက်ခြင်းဆိုင်ရာ အဆိုပြုလွှာ(RFP) များ ဖြည့်သွင်းရမည်ဖြစ်ပြီး စက်ရုံဆိုင်ရာ အချက်အလက်များအား အဆိုပါ Form တွင် ဖော်ပြထားရှိပါမည်။

EoI,RFP စတင်ရောင်းချမည့်ရက်နှင့်အချိန်	၅-၁-၂၀၂၂ (ရုံးချိန်အတွင်း)
EoI,RFP ပိတ်မည့်ရက်	၄-၂-၂၀၂၂ ရက်(၁၆:၀၀) နာရီ
Website	**www.industry. gov.mm** Myanmar Ministry of Industry
လျှောက်လွှာပေးသွင်းရမည့်နေရာ	မြန်မာ့ဆေးဝါးလုပ်ငန်း၊ စက်မှုဝန်ကြီးဌာန၊ ရုံးအမှတ်(၃၇)၊ နေပြည်တော်။

၃။ အသေးစိတ်သိရှိလိုပါက ရုံးဖုန်း ၀၆၇-၃၄၀၈၃၇၀၊ ၃၄၀၈၁၄၀ နှင့် Email- **pfimoi2018@gmail.com**သို့ ရုံးချိန်အတွင်း ဆက်သွယ်မေးမြန်းစုံစမ်းနိုင်ပါသည်-

တင်ဒါလက်ခံရေးနှင့် စိစစ်ရေးကော်မတီ
မြန်မာ့ဆေးဝါးလုပ်ငန်း

မိဘမေတ္တာ အိမ်ခြံမြေအကျိုးဆောင်
ရွှေပေါက်ကံမြို့သစ်၊ ဒဂုံမြို့သစ်အရှေ့ပိုင်း၊ တောင်ပိုင်း၊ မြောက်ပိုင်း၊ ဆိပ်ကမ်းမြို့နယ်များရှိ မြေကွက်များကို ဈေးမှန်ပေးဝယ်ပါသည်။
Ph: 09-407080736, 09-455754066

ကန့်ကွက်နိုင်ကြောင်း အများသိစေရန် ကြေညာခြင်း

ရန်ကုန်မြို့၊မြောက်ဥက္ကလာပမြို့နယ်၊ မြေတိုင်းရပ်ကွက်အမှတ် (၁၁/၁)၊ လူနေရပ်ကွက်အမှတ်- ရွှေပေါက်ကံ၊ မြေကွက်အမှတ်(၄၁၉)၊ ရွှေပေါက်ကံမြို့သစ်၊ (၁၁/၁)ရပ်ကွက်၊ ထွန်းသစ္စာ(၂)လမ်း၊ အမှတ်(၄၁၉)ဟု ခေါ်တွင်သော ပါမစ်မြေ အမျိုးအစား အမည်ပေါက် ဗိုလ်ကြီးခင်မောင်ညွန့်[၁၃/ကလန(နိုင်)၀၅၀၁၄၈] အမည်ဖြင့်ရှိသော အကျယ်အဝန်း အလျား(၄၀)ပေxအနံ(၆၀)ပေရှိ မြေကွက်နှင့် အကျိုးခံစားခွင့်အရပ်ရပ်အားလုံးကို တရားဝင်လက်ဝယ်ပိုင်ဆိုင်သူဖြစ်သော အမည်ပေါက် ဗိုလ်ကြီးခင်မောင်ညွန့်ထံမှ ကျွန်ုပ်၏မိတ်ဆွေဖြစ်သူ ဒေါ်ထက်ထက်ဝေမှဝယ်ယူရန်အတွက် အရောင်းအဝယ်အဖြစ် စရန်ငွေတစ်စိတ်တစ်ဒေသပေးချေထားပြီးဖြစ်ရာ ယင်းမြေကွက်နှင့် ပတ်သက်၍ ပိုင်ဆိုင်အကျိုးခံစားခွင့်ရှိသူမည်သူမဆို ခိုင်လုံသော အထောက်အထားများနှင့်တကွ ဤကြော်ငြာပါသည့်ရက်မှစ၍ (၅)ရက်အတွင်း ကျွန်ုပ်ထံလာရောက်ကန့်ကွက်နိုင်ပါကြောင်းနှင့် သတ်မှတ်ရက်ကျော်လွန်သည်အထိ ကန့်ကွက်မည့်သူမရှိပါက အရောင်းအဝယ်အား ဥပဒေနှင့်အညီ ပြီးစီးသည်အထိ ဆက်လက်ဆောင်ရွက်သွားမည်ဖြစ်ကြောင်း အများသိစေရန် ကြေညာအပ်ပါသည်။

လွှဲအပ်ညွှန်ကြားချက်အရ-

ဒေါ်လွင်မာဦး(LL.B) — **တရားလွှတ်တော်ရှေ့နေ (စဉ်-၁၄၅၁၁)**
ဒေါ်နော်အိန္ဒြေဖူးသစ်ဦး (LL.B) — **အထက်တန်းရှေ့နေ (စဉ်-၅၂၆၇၄)**
အမှတ်(၁၁၇၄)၊ ဘုရင့်နောင်လမ်းမကြီး၊ (၅၁)ရပ်ကွက်၊
ဒဂုံမြို့သစ်(မြောက်ပိုင်း)မြို့နယ်။ ဖုန်း-၀၉- ၂၅၉၆၈၆၀၈၈

လျှပ်စစ်နှင့်စွမ်းအင်ဝန်ကြီးဌာန
ရေအားလျှပ်စစ်အကောင်အထည်ဖော်ရေးဦးစီးဌာန
(အိတ်ဖွင့်တင်ဒါခေါ်ယူခြင်း)

၁။ ရေအားလျှပ်စစ်အကောင်အထည်ဖော်ရေးဦးစီးဌာန၊ တနင်္သာရီမြစ်ဝှမ်းဒေသ၌ ရေအားလျှပ်စစ်စီမံကိန်းအသစ်(၄)ခုအား ပဏာမစူးစမ်းလေ့လာမှုများဆောင်ရွက်၍ ဖြစ်မြောက်နိုင်စွမ်းလေ့လာခြင်းလုပ်ငန်းဆောင်ရွက်ရန် စိတ်ဝင်စားသူ လုပ်ငန်းရှင်ကုမ္ပဏီများသို့ လုပ်ငန်းအပ်နှံလိုပါသည်-

(က) တနင်္သာရီမြစ်ဝှမ်းဒေသ၌ ရေအားလျှပ်စစ်စီမံကိန်းအသစ်(၄)ခုကို ပဏာမစူးစမ်းလေ့လာမှုများဆောင်ရွက်၍ ဖြစ်မြောက်နိုင်စွမ်း လေ့လာခြင်းလုပ်ငန်း(Tender No. 07/ DHPI(P&W)/2021-2022)

၂။ တင်ဒါပုံစံနှင့်အသေးစိတ်အချက်အလက်များကို အောက်ပါလိပ်စာတွင် ရုံးချိန်အတွင်း လာရောက်စုံစမ်းဝယ်ယူနိုင်ပါသည်။ လာရောက်ဝယ်ယူရာတွင် ကုမ္ပဏီတစ်ခုလျှင် ကိုယ်စားလှယ်(၁)ဦးသာ ကိုဗစ်-၁၉ ရောဂါဆိုင်ရာ အကာအကွယ် (Mask နှင့် Face Shield) များဝတ်ဆင်၍ လာရောက်ဝယ်ယူပေးပါရန် မေတ္တာရပ်ခံပါသည်-

တင်ဒါပုံစံရောင်းချမည့်ရက်	-(၁၄-၁-၂၀၂၂) မှ (၂၈-၁-၂၀၂၂) ရက်နေ့အထိ
တင်ဒါပုံစံရောင်းချမည့်အချိန်	-(၁၃:၀၀)နာရီမှ(၁၄:၃၀)နာရီအတွင်း
တင်ဒါပုံစံရောင်းချမည့်နေရာ	-ရုံးအမှတ်(၂၇)၊ ရှေ့အဝင်ဂိတ်
တင်ဒါအဆိုပြုလွှာတင်သွင်းရမည့်ရက်	-(၁၆-၅-၂၀၂၂)ရက် (၁၃:၀၀)နာရီ
တင်ဒါအဆိုပြုလွှာတင်သွင်းရမည့်နေရာ	-ရေအားလျှပ်စစ်အကောင်အထည်ဖော်ရေးဦးစီးဌာန၊ အစည်းအဝေးခန်းမ(ရုံးအမှတ်-၂၇) (၃)ထပ်ဆောင်၊ရုံးသစ်၊နေပြည်တော်

၃။ တင်ဒါကြော်ငြာပုံစံကို လျှပ်စစ်နှင့်စွမ်းအင်ဝန်ကြီးဌာန၏ အင်တာနက်စာမျက်နှာ www.moee.gov.mm တွင်လည်း ဝင်ရောက်ကြည့်ရှုနိုင်ပါသည်။

တင်ဒါလက်ခံရေးနှင့်စိစစ်ရေးကော်မတီ၊
ရေအားလျှပ်စစ်အကောင်အထည်ဖော်ရေးဦးစီးဌာန၊
ရုံးအမှတ်(၂၇)၊ နေပြည်တော်၊
ဖုန်း-၀၆၇-၈၁၀၄၁၈၄၊ ၈၁၀၄၂၉၈

ရန်ကုန်မြို့၊ ဒဂုံမြို့သစ်(မြောက်ပိုင်း)မြို့နယ်၊ ၃၂-ရပ်ကွက်၊ ရွှေပြည်သာ -၂ လမ်း၊ မြေကွက်အမှတ်-၁၃၈၈ ဟုခေါ်တွင်သော အကျယ်အဝန်း(၄၀ × ၆၀)ပေရှိ ပါမစ်မြေအား အပိုင်ဝယ်ယူခြင်းကို ကန့်ကွက်နိုင်ကြောင်း အများသိစေရန် ကြေညာခြင်း

ဖော်ပြပါမြေနှင့် ယင်းမြေပေါ်ရှိ အကျိုးခံစားခွင့်အရပ်ရပ်ကို တရားဝင်အစပ်ပြတ်ပိုင်ဆိုင်သူ ဦးဝင်းကိုလ် (၁၄/မအပ(နိုင်)၀၉၃၆၅၅)ထံမှ ကျွန်ုပ်တို့၏ မိတ်ဆွေ ဒေါ်သီရိမြင့် (၁၂/အစမ(နိုင်)၀၀၇၈၄၂)က အပြီးအပိုင် ဝယ်ယူရန် စရန်ငွေတစ်စိတ်တစ်ဒေသကို ပေးချေပြီးဖြစ်သောကြောင့် ကန့်ကွက်လိုပါက ယနေ့မှစ၍ (၇)ရက်အတွင်း ခိုင်လုံသော အထောက်အထားမူရင်းများနှင့်တကွ ကျွန်ုပ်တို့ထံသို့ လာရောက်ကန့်ကွက်နိုင်သည်။ ၎င်းနေ့ရက်ကို ကျော်လွန်ပါက ယခုအရောင်းအဝယ်ကို ဥပဒေနှင့်အညီ ဆက်လက် ဆောင်ရွက်သွားမည်ဖြစ်ကြောင်း အများသိစေရန် ကြေညာအပ်ပါသည်။

ဒေါ်သီရိမြင့် ၏ လွှဲအပ်ညွှန်ကြားချက်အရ -

ဦးမြတ်မင်းသိန်း (LL.B) — DL.101(IP),WIPO(Switzerland) — တရားလွှတ်တော်ရှေ့နေ(စဉ်-၁၄၇၀၃)
ဒေါ်သက်သက်ဆွေ (LL.B) — DL.101(IP),WIPO(Switzerland) — အထက်တန်းရှေ့နေ(စဉ်-၄၆၀၅၄)

အမှတ်(၁၁၄၈)၊ယသသဝတီ(၁၇)လမ်း၊(၁၃)ရပ်ကွက်၊တောင်ဥက္ကလာပမြို့နယ်။
(သုခပြည့်စုံ Law Firm)Phone - 09968245587, 0973099026.

"အိမ်ခြံမြေဝယ်ယူမည်" ဖြစ်ပါ၍ ကန့်ကွက်နိုင်ကြောင်း အများသိရှိနိုင်စေရန်ကြေညာခြင်း

ကျွန်ုပ်တို့၏မိတ်ဆွေဖြစ်သူ **ဒေါ်မြင့်မြင့်အေး [၁၁/ကဖန(နိုင်)၀၅၉၉၄၂]** သည် **"ရန်ကုန်မြို့၊ သင်္ဃန်းကျွန်းမြို့နယ်၊ ငမိုးရိပ်ရပ်ကွက် ငမိုးရိပ်(၆)လမ်း၊ အိမ်အမှတ်(၃၇၂)၊ မြေကွက်အမှတ်(၃၇၂)၊ လူနေရပ်ကွက်အမှတ်(ငမိုးရိပ်)ဟုခေါ်တွင်သော အကျယ်(၂၅x၅၀)ပေရှိ နှစ်(၆၀)မြေငှားဂရန်မြေနှင့် ယင်းမြေပေါ်ရှိ အဆောက်အဦအပါအဝင် အကျိုးခံစားခွင့်အရပ်ရပ်အားလုံး"**တို့အား တရားဝင် ပိုင်ဆိုင်သူဖြစ်သော **ဦးစိုးအောင် [၁၂/သကတ(နိုင်)၁၄၉၂၁၈]**ထံမှ တရားဝင်ဝယ်ယူရန်အတွက် ရောင်းဖိုးငွေ၏တစ်စိတ်တစ်ဒေသကို ပေးချေခဲ့ပြီးဖြစ်ပါသည်။ သို့ဖြစ်ပါ၍ အထက်ပါ အရောင်းအဝယ်ကိစ္စနှင့် ပတ်သက်၍ ကန့်ကွက်လိုသူရှိပါက ကျွန်ုပ်တို့ထံသို့ ခိုင်လုံသည့် စာချုပ်စာတမ်းအထောက်အထားမူရင်းများနှင့်အတူ ဤသတင်းစာ ကြော်ငြာပါသည့်နေ့မှစ၍ (၇)ရက်အတွင်း လာရောက်ကန့်ကွက်နိုင်ပါကြောင်း အများသိစေရန်ကြေညာအပ်ပါသည်။ အကယ်၍ ကန့်ကွက်မည့်သူမရှိပါက အဆိုပါ အရောင်းအဝယ်ကိစ္စအထမြောက်စေရန်အတွက် ဥပဒေနှင့်အညီ ဆက်လက်ဆောင်ရွက်သွားမည်ဖြစ်ကြောင်း အများသိစေရန်ကြေညာအပ်ပါသည်။

လွှဲအပ်ညွှန်ကြားချက်အရ-

ဒေါ်မေသဥ္ဇာသိန်း(LL.B)	**ဒေါ်ပွင့်သူဇာ(LL.B)**	**ဦးနေလင်း(LL.B)**
(စဉ်-၁၄၅၉၈)	**(စဉ်-၁၄၅၉၂)**	**(စဉ်-၅၀၄၃၀)**
တရားလွှတ်တော်ရှေ့နေ	**တရားလွှတ်တော်ရှေ့နေ**	**အထက်တန်းရှေ့နေ**

Law Garden Lawfirm
အမှတ်(၃၄၅)၊ နဝရတ်(၃)လမ်းအောက်၊ (၈)ရပ်ကွက်၊ သာကေတမြို့နယ်၊ ရန်ကုန်မြို့။
ဖုန်း-၀၉-၄၂၁၁၁၇၂၀၄၊ ၀၉-၂၆၂၆၈၅၇၄၄၊ ၀၉-၂၆၄၆၉၇၉၀၉

ကန့်ကွက်နိုင်ကြောင်း ကြော်ငြာ

ရန်ကုန်တိုင်းဒေသကြီး၊ တာမွေမြို့နယ်၊ မေတ္တာရိပ်မွန်အိမ်ရာ၊ (၁၀)ထပ်တိုက်၊ အခန်းအမှတ်(၄၀၂)၊ တတိယထပ်ရှိ ကွန်ဒိုတိုက်ခန်းနှင့် ယင်းကွန်ဒိုတိုက်ခန်းနှင့် ဆက်စပ်ပတ်သက်သည့် အကျိုးခံစားခွင့်အရပ်ရပ်အားလုံးတို့ကို တရားဝင်ပိုင်ဆိုင်၍ ရောင်းချပိုင်ခွင့်ရှိသည်ဟု ဝန်ခံပြောဆိုသူ **ဒေါ်နန်းနီနီဝင်း (၁၂/အစမ(နိုင်) ၀၀၇၇၁၇)** ထံမှ ကျွန်ုပ်တို့၏ မိတ်ဆွေဖြစ်သူက ဝယ်ယူရန် ရောင်းဖိုးငွေ၏ တစ်စိတ်တစ်ဒေသကို ပေးချေပြီးဖြစ်ပါသဖြင့် ကန့်ကွက်လိုပါက တရားဝင်ခိုင်လုံသော အထောက်အထားစာရွက်စာတမ်း (မူရင်း) များဖြင့် ဤကြော်ငြာပါသည့်နေ့မှစ၍ (၇)ရက်အတွင်း ကျွန်ုပ်တို့ထံသို့ ရုံးချိန်အတွင်း လူကိုယ်တိုင်လာရောက်ကန့်ကွက်နိုင်ပါသည်။ သတ်မှတ်ရက်အတွင်း ကန့်ကွက်ခြင်းမရှိပါက အရောင်းအဝယ်ကို ဥပဒေနှင့်အညီ ပြီးမြောက်အောင် ဆက်လက်ဆောင်ရွက် သွားမည်ဖြစ်ကြောင်း ကြေညာအပ်ပါသည်။

လွှဲအပ်ညွှန်ကြားချက်အရ -
တရားလွှတ်တော်ရှေ့နေများ

ဦးမျိုးညွန့်(စဉ်-၅၀၄၂)	ဒေါ်ခင်မာဆွေ(စဉ်-၇၈၉၀)	ဒေါ်ခင်ဝင်းမြ(စဉ်-၉၂၈၄)	ဒေါ်ခင်သူဇာမြင့်(စဉ်-၁၂၄၀၀)
LL.B,D.B.L	LL.B,LL.M	LL.B,D.B.L	LL.B

အမှတ်(၁)၊ ပင်ရွှေညောင်လမ်း၊ တာမွေမြို့နယ်၊ ရန်ကုန်။
ဖုန်း - ၀၉ ၂၅၀ ၃၇၇၃၇၁၆၊ ၀၉ ၄၄၃၁ ၆၅၈၆၅၆၊ ၀၉ ၄၄၃၀ ၂၉၆၉၆
E.mail : saikhungnoung1995@gmail.com

ကန့်ကွက်နိုင်ကြောင်းအများသိစေရန်ကြေညာခြင်း

ရန်ကုန်မြို့၊ လှိုင်သာယာမြို့နယ်၊ မွေးမြူရေးဇုန်(၅)၊ ရွှေရင်အေးကျောင်း (၄)လမ်း၊ လမ်းသွယ်(၁)၊ မြေကွက်အမှတ်(၆၈/င) ပေ(၄၀x၅၀)ရှိ ဒေါ်သီမာလွင်အမည်ပေါက်မြေကွက်အား လက်ရှိဝယ်ယူပိုင်ဆိုင်ထားသူ ဒေါ်မဝိုင်း [၃/ဘအန(နိုင်)၃၅၅၆၀၂]ထံမှ ကျွန်ုပ်မိတ်ဆွေက ဝယ်ယူရန် ရောင်းဖိုးငွေ၏ အချို့အဝက်ကို စရန်ငွေအဖြစ် ပေးချေပြီးဖြစ်၍ ကန့်ကွက်လိုပါက ပိုင်ဆိုင်မှုစာရွက်စာတမ်းမူရင်း အထောက်အထားများနှင့်တကွ ကျွန်ုပ်ထံသို့ ဤကြော်ငြာသည့်နေ့မှ(၇)ရက်အတွင်း လာရောက်ကန့်ကွက်နိုင်ပါကြောင်းနှင့် သတ်မှတ်ရက်ကျော်လွန်ပါက အရောင်းအဝယ်ကို ဥပဒေနှင့်အညီပြီးပြတ်အောင် ဆောင်ရွက်မည်ဖြစ်ကြောင်း အများသိစေရန်ကြေညာအပ်ပါသည်။

လွှဲအပ်ညွှန်ကြားချက်အရ
ဦးကြည်သာဟန်
တရားလွှတ်တော်ရှေ့နေ(စဉ်-၁၅၈၈၉)
အမှတ်(၃၉၁/က)၊ တက္ကသိုလ်လမ်း၊ (၁၁)ရပ်ကွက်၊
ဒဂုံမြို့သစ်(အရှေ့ပိုင်း)မြို့နယ်၊ ရန်ကုန်မြို့။
ဖုန်း-၀၉-၂၆၀၇၈၀၉၀၁၊ ၀၉- ၇၈၆၅၄၅၀၄၀

အောင်ကမ္ဘာ
ဒဂုံမြို့သစ် (တောင်ပိုင်း၊ ဆိပ်ကမ်း၊အရှေ့ပိုင်း၊ မြောက်ပိုင်း)ရွှေပေါက်ကံ
မြေကွက်များဝယ်လိုသည်။
အိမ်အရောင်းငွေချေသည်။
09-43118200
09-450096155

CHA CHIA
ဒဂုံမြို့သစ်
အရှေ့ပိုင်း၊ မြောက်ပိုင်း၊ တောင်ပိုင်း၊ ဆိပ်ကမ်း
မြေကွက်များ အထူး ဈေးကောင်းပေးဝယ်သည်။
09-5005916
09-775050582

ဒဂုံမြို့သစ်
အရှေ့ပိုင်း၊ မြောက်ပိုင်း၊ တောင်ပိုင်း၊ ဆိပ်ကမ်း
မြို့နယ်များရှိ မြေကွက်များဝယ်လိုသည်။
09-5089354
09-5180139

ဒဂုံမြို့သစ်
အရှေ့ပိုင်း၊တောင်ပိုင်း၊ မြောက်ပိုင်း၊ဆိပ်ကမ်းရှိ မြေကွက်များဝယ်လိုပါသည်။
(ပိုင်ရှင်ကိုယ်တိုင်ဆက်သွယ်ပါ။)
09 260 66 44 80
09 260 66 44 90

သွေးသည် အသက်

ကန့်ကွက်လိုက ခိုင်လုံသော မှတ်ပုံတင်စာချုပ်စာတမ်းများ တရားရုံးအထောက်အထားစာရွက်စာတမ်းများဖြင့် ဤကြော်ငြာပါသည့်နေ့မှစ၍ (၇)ရက်အတွင်း ကန့်ကွက်နိုင်ပါကြောင်းနှင့် ကန့်ကွက်မှုမရှိပါက လုပ်ထုံးလုပ်နည်းအတိုင်း ဆက်လက်ဆောင်ရွက်သွားမည်ဖြစ်ပါသည်။

စဉ်	လျှောက်ထားသူ - အမည်	မှတ်ပုံတင်	မြို့နယ်	မြေတိုင်း	မြေကွက်	မြေအမည်ပေါက်	ထိစပ်မှာ	လျှောက်ထားသည့် အကြောင်းအရာ
၁	ဒေါ်ကြည်ကြည်အောင်	[illegible]	[illegible]	[illegible]	[illegible]	[illegible]	[illegible]	[illegible]
၂	[illegible]	[illegible]	[illegible]	[illegible]	[illegible]	[illegible]	[illegible]	[illegible]
၃	[illegible]	[illegible]	[illegible]	[illegible]	[illegible]	[illegible]	[illegible]	[illegible]
၄	YUN HONG INDUSTRIAL INVESTMENT Co;Ltd	[illegible]	[illegible]	[illegible]	[illegible]	[illegible]	[illegible]	[illegible]
၅	[illegible]	[illegible]	[illegible]	[illegible]	[illegible]	[illegible]	[illegible]	[illegible]
၆	[illegible]	[illegible]	[illegible]	[illegible]	[illegible]	[illegible]	[illegible]	[illegible]
၇	[illegible]	[illegible]	[illegible]	[illegible]	[illegible]	[illegible]	[illegible]	[illegible]
၈	[illegible]	[illegible]	[illegible]	[illegible]	[illegible]	[illegible]	[illegible]	[illegible]
၉	[illegible]	[illegible]	[illegible]	[illegible]	[illegible]	[illegible]	[illegible]	[illegible]
၁၀	[illegible]	[illegible]	[illegible]	[illegible]	[illegible]	[illegible]	[illegible]	[illegible]
၁၁	[illegible]	[illegible]	[illegible]	[illegible]	[illegible]	[illegible]	[illegible]	[illegible]
၁၂	[illegible]	[illegible]	[illegible]	[illegible]	[illegible]	[illegible]	[illegible]	[illegible]
၁၃	[illegible]	[illegible]	[illegible]	[illegible]	[illegible]	[illegible]	[illegible]	[illegible]
၁၄	[illegible]	[illegible]	[illegible]	[illegible]	[illegible]	[illegible]	[illegible]	[illegible]
၁၅	[illegible]	[illegible]	[illegible]	[illegible]	[illegible]	[illegible]	[illegible]	[illegible]
၁၆	[illegible]	[illegible]	[illegible]	[illegible]	[illegible]	[illegible]	[illegible]	[illegible]
၁၇	[illegible]	[illegible]	[illegible]	[illegible]	[illegible]	[illegible]	[illegible]	[illegible]
၁၈	[illegible]	[illegible]	[illegible]	[illegible]	[illegible]	[illegible]	[illegible]	[illegible]
၁၉	[illegible]	[illegible]	[illegible]	[illegible]	[illegible]	[illegible]	[illegible]	[illegible]
၂၀	[illegible]	[illegible]	[illegible]	[illegible]	[illegible]	[illegible]	[illegible]	[illegible]
၂၁	[illegible]	[illegible]	[illegible]	[illegible]	[illegible]	[illegible]	[illegible]	[illegible]

ဒုတိယညွှန်ကြားရေးမှူး(မြေယာစီမံခန့်ခွဲရေး) မြို့ပြဖွံ့ဖြိုးရေးဌာန ရန်ကုန်မြို့တော်စည်ပင်သာယာရေးကော်မတီ

ကန့်ကွက်လိုက ခိုင်လုံသော မှတ်ပုံတင်စာချုပ်စာတမ်းများ တရားရုံးအထောက်အထားစာရွက်စာတမ်းများဖြင့် ဤကြော်ငြာပါသည့်နေ့မှစ၍ (၇)ရက်အတွင်း ကန့်ကွက်နိုင်ပါကြောင်းနှင့် ကန့်ကွက်မှုမရှိပါက လုပ်ထုံးလုပ်နည်းအတိုင်း ဆက်လက်ဆောင်ရွက်သွားမည်ဖြစ်ပါသည်။

စဉ်	လျှောက်ထားသူ - အမည်	မှတ်ပုံတင်	မြို့နယ်	မြေတိုင်း	မြေကွက်	မြေအမည်ပေါက်	ထိစပ်မှာ	လျှောက်ထားသည့် အကြောင်းအရာ
၁	[illegible]	[illegible]	[illegible]	[illegible]	[illegible]	[illegible]	[illegible]	[illegible]
၂	[illegible]	[illegible]	[illegible]	[illegible]	[illegible]	[illegible]	[illegible]	[illegible]
၃	[illegible]	[illegible]	[illegible]	[illegible]	[illegible]	[illegible]	[illegible]	[illegible]
၄	[illegible]	[illegible]	[illegible]	[illegible]	[illegible]	[illegible]	[illegible]	[illegible]
၅	ASHRO Myanmar Ltd (ကန)	[illegible]	[illegible]	[illegible]	[illegible]	[illegible]	[illegible]	[illegible]
၆	[illegible]	[illegible]	[illegible]	[illegible]	[illegible]	[illegible]	[illegible]	[illegible]
၇	[illegible]	[illegible]	[illegible]	[illegible]	[illegible]	[illegible]	[illegible]	[illegible]
၈	[illegible]	[illegible]	[illegible]	[illegible]	[illegible]	[illegible]	[illegible]	[illegible]
၉	[illegible]	[illegible]	[illegible]	[illegible]	[illegible]	[illegible]	[illegible]	[illegible]
၁၀	[illegible]	[illegible]	[illegible]	[illegible]	[illegible]	[illegible]	[illegible]	[illegible]
၁၁	[illegible]	[illegible]	[illegible]	[illegible]	[illegible]	[illegible]	[illegible]	[illegible]
၁၂	[illegible]	[illegible]	[illegible]	[illegible]	[illegible]	[illegible]	[illegible]	[illegible]
၁၃	[illegible]	[illegible]	[illegible]	[illegible]	[illegible]	[illegible]	[illegible]	[illegible]
၁၄	[illegible]	[illegible]	[illegible]	[illegible]	[illegible]	[illegible]	[illegible]	[illegible]
၁၅	[illegible]	[illegible]	[illegible]	[illegible]	[illegible]	[illegible]	[illegible]	[illegible]
၁၆	[illegible]	[illegible]	[illegible]	[illegible]	[illegible]	[illegible]	[illegible]	[illegible]
၁၇	[illegible]	[illegible]	[illegible]	[illegible]	[illegible]	[illegible]	[illegible]	[illegible]
၁၈	[illegible]	[illegible]	[illegible]	[illegible]	[illegible]	[illegible]	[illegible]	[illegible]
၁၉	[illegible]	[illegible]	[illegible]	[illegible]	[illegible]	[illegible]	[illegible]	[illegible]
၂၀	[illegible]	[illegible]	[illegible]	[illegible]	[illegible]	[illegible]	[illegible]	[illegible]
၂၁	[illegible]	[illegible]	[illegible]	[illegible]	[illegible]	[illegible]	[illegible]	[illegible]
၂၂	[illegible]	[illegible]	[illegible]	[illegible]	[illegible]	[illegible]	FML 8	[illegible]

ဒုတိယညွှန်ကြားရေးမှူး(မြေယာစီမံခန့်ခွဲရေး) မြို့ပြဖွံ့ဖြိုးရေးဌာန ရန်ကုန်မြို့တော်စည်ပင်သာယာရေးကော်မတီ

ဒေါ်သူဇာမြင့်
အသက်(၆၁)နှစ်

ရန်ကုန်မြို့၊ တာမွေမြို့နယ်၊ ဗျိုင်းကွက်သစ်ရပ်ကွက်၊ အမှတ်(၁၀)၊ အောင်မာဃလမ်း၊ အခန်း(၃/A)တွင် နေထိုင်သော (ဦးမျိုးမြင့်-ဒေါ်သစ်သစ်လွင်)တို့၏သမီးကြီး၊ (ဦးထိပ်တင်မင်း)၏ချစ်ဇနီး၊ ဦးဇော်ဝင်း-ဒေါ်သီတာမြင့်၊ ဦးဇော်ဝင်းညွန့်-ဒေါ်သန္တာလွင်၊ ဦးစောအောင်-ဒေါ်ဥမ္မာလွင်၊ ဦးခင်မောင်လွင်-ဒေါ်ကြေးမုံလွင်၊ ဦးတင်ညီညီထွန်း-ဒေါ်ဖြူပြာလွင်တို့၏ချစ်လှစွာသောအစ်မကြီး၊ ဦးအောင်ကျော်ခိုင်ထွန်း-ဒေါ်မို့မို့မင်းသူ၊ မခင်ချမ်းမြေ့မင်းသူတို့၏မိခင်၊ မောင်သန့်ထင်အောင်၏အဘွား ဒေါ်သူဇာမြင့်သည် (၉၆)ပါးသောရောဂါဖြင့် ၃-၁-၂၀၂၂(တနင်္လာနေ့) ညနေ ၆:၃၅နာရီတွင် ကွယ်လွန်သွားခဲ့ပါသဖြင့် ၄-၁-၂၀၂၂(အင်္ဂါနေ့)တွင် ရေဝေးသုသာန်၌ မီးသင်္ဂြိုဟ်ပြီးဖြစ်ပါကြောင်း ရပ်ဝေးရပ်နီးမှ ဆွေမျိုးမိတ်သင်္ဂဟများအား အကြောင်းကြားအပ်ပါသည်။

ကျန်ရစ်သူမိသားစု

ဦးမြင့်ထွန်းနိုင်
အသက်(၄၄)နှစ်

ရန်ကုန်မြို့၊ ဒဂုံမြို့သစ်(တောင်ပိုင်း)မြို့နယ်၊ (၁၉)ရပ်ကွက်၊ စိန်ချယ်လမ်း၊ အမှတ်(၁၃၂၃)နေ (ဦးသန်းငွေ)-ဒေါ်လှတင်တို့၏သား၊ ဦးပန်းမြိုင်-ဒေါ်မြအေးတို့၏သားသမက်၊ မိသီတာမြင့်၏ချစ်လှစွာသောခင်ပွန်း၊ မောင်ထက်မြတ်ဦး၏ မွေးသဖခင် ကျေးဇူးရှင်သည် ၃-၁-၂၀၂၂(တနင်္လာနေ့) ည ၈နာရီတွင် (၉၆)ပါးသောရောဂါဖြင့် ကွယ်လွန်အနိစ္စရောက်သွားပါသဖြင့် ၅-၁-၂၀၂၂ (ဗုဒ္ဓဟူးနေ့) မွန်းလွဲ ၁နာရီတွင် ကျီစုသုသာန်သို့ ပို့ဆောင်မီးသင်္ဂြိုဟ်မည်ဖြစ်ပါသည်။ (နေအိမ်မှကားများ မွန်းတည့် ၁၂နာရီတွင် ထွက်ပါမည်။) [ကွယ်လွန်သူအားရည်စူး၍ ၉-၁-၂၀၂၂(တနင်္ဂနွေနေ့) နံနက် ၇နာရီမှ ၁၀နာရီအထိ ဘုရားအမှူးပြုသော သံဃာတော်အရှင်သူမြတ်တို့အား ဆွမ်းအစရှိသော ဒါတဗ္ဗဝတ္ထုအစုစုတို့ဖြင့် ဆက်ကပ်လှူဒါန်းပြီး ရေစက်သွန်းချ အမျှပေးဝေမည် ဖြစ်ပါသောကြောင့် အထက်ပါ ဒဂုံမြို့သစ်(တောင်ပိုင်း)မြို့နယ်နေအိမ်သို့ ရက်လည်ဆွမ်းကျွေး တရားတော်နာကြွရောက်ပါရန် ဆွေမျိုးမိတ်သင်္ဂဟအပေါင်းတို့အား ဖိတ်ကြားအပ်ပါသည်။]

ကျန်ရစ်သူမိသားစု

ဝမ်းနည်းကြေကွဲခြင်း
ဒေါ်ခင်စိုးစိုးအေး
လက်ထောက်အထွေထွေမန်နေဂျာ
မြန်မာ့စာတိုက်လုပ်ငန်း
အပြည်ပြည်ဆိုင်ရာအမြန်စာပို့လုပ်ငန်း၊ ရန်ကုန်မြို့
အသက်(၅၁)နှစ်

ပို့ဆောင်ရေးနှင့် ဆက်သွယ်ရေးဝန်ကြီးဌာန၊ မြန်မာ့စာတိုက်လုပ်ငန်း၊ အပြည်ပြည်ဆိုင်ရာ အမြန်စာပို့လုပ်ငန်း၊ ရန်ကုန်မြို့မှ လက်ထောက်အထွေထွေမန်နေဂျာ၊ ဒေါ်ခင်စိုးစိုးအေးသည် ၄-၁-၂၀၂၂ ရက် မွန်းလွဲ ၁၂:၁၀ နာရီတွင် ကွယ်လွန်သွားပါသဖြင့် မြန်မာ့စာတိုက်လုပ်ငန်းမှ အရာရှိကောင်းတစ်ယောက် ဆုံးရှုံးမှုအတွက် မိသားစုနှင့်အတူ ထပ်တူထပ်မျှ ဝမ်းနည်းကြေကွဲရပါသည်။

ဦးဆောင်ညွှန်ကြားရေးမှူးနှင့် အရာထမ်း၊ အမှုထမ်းများ
မြန်မာ့စာတိုက်လုပ်ငန်း
ပို့ဆောင်ရေးနှင့် ဆက်သွယ်ရေးဝန်ကြီးဌာန

ဦးနေဝင်း[၁၂/ရပသ(နိုင်)၀၄၅၇၁၂]နှင့် အများသိစေရန်ကြေညာခြင်း

ရန်ကုန်မြို့၊ မရမ်းကုန်းမြို့နယ်၊ အမှတ်(၁၃၃)၊ (၁)ရပ်ကွက်၊ တပင်ရွှေထီးလမ်းနေ "ခေတ်သစ်ဘုရင့်နောင်"အများနှင့်သက်ဆိုင်သော ကုမ္ပဏီလီမိတက်၏ လွှဲအပ်ညွှန်ကြားချက်အရ အောက်ပါအတိုင်း ကြေညာအပ်ပါသည်-

လူကြီးမင်းနှင့် "ခေတ်သစ်ဘုရင့်နောင်" အများနှင့်သက်ဆိုင်သော ကုမ္ပဏီလီမိတက်တို့သည် (၁-၆-၂၀၁၈)ရက်တွင် လူကြီးမင်း၏ City Bus Trading Enterprise Co.,Ltdမှ 4P/5946 Daewoo City Bus Model-2009 ယာဉ်အား ကာလတန်ဖိုး (၂၄၅)သိန်း စာချုပ်စာတမ်းနှင့် ငွေအပြေအကျေပေးချေရာ ဝယ်ယူခဲ့ပြီးနောက် အဆိုပါ City Bus အား ကုမ္ပဏီယာဉ်လိုင်းတွင် ယနေ့တိုင် ပြေးဆွဲလျက်ရှိကြောင်း သိရှိရပါသည်။

အဆိုပါယာဉ် ဝယ်ယူသည့်နေ့ (၁-၆-၂၀၁၈)ရက်တွင် ယာဉ်ပိုင်ရှင်စာအုပ်(ကမ-၃)ကို ပေးအပ်နိုင်ခြင်းမရှိဘဲ ယာဉ်သက်တမ်းတိုးသည့် (၂၈-၂-၂၀၁၉)ရက်တွင်လည်း ယာဉ်သက်တမ်းတိုးခြင်းလုပ်ငန်းသာဆောင်ရွက်ပေးခဲ့သော်လည်း (ကမ-၃) စာအုပ်ကို ကုမ္ပဏီသို့ပေးအပ်ခဲ့ခြင်းမရှိခဲ့ပါ။ (၃-၃-၂၀၁၉)ရက်နှင့် ထိုရက်နောက်ပိုင်း သက်တမ်းတိုးဆောင်ရွက်ရန် ဆက်သွယ်ခဲ့သော်လည်း လူကြီးမင်းအား ဆက်သွယ်မှုမရခဲ့ပါ။

သို့ပါ၍ ဤကြေညာချက်ပါရှိသည့်နောက်ပိုင်း ရက်ပေါင်း (၃၀)ရက်အတွင်း ကျွန်ုပ်ထံသို့ဖြစ်စေ၊ "ခေတ်သစ်ဘုရင့်နောင်" အများနှင့်သက်ဆိုင်သော ကုမ္ပဏီထံသို့ဖြစ်စေ ဆက်သွယ်ပေးအပ်ရန် အများသိစေရန် ကြေညာအပ်ပါသည်။

သတ်မှတ်ကာလအတွင်း (ကမ-၃)စာအုပ်ကို ပေးအပ်ခြင်းမရှိပါက တည်ဆဲဥပဒေများနှင့်အညီ ဆက်လက်ဆောင်ရွက်သွားမည်ဖြစ်ပါသည်။

လွှဲအပ်ညွှန်ကြားချက်အရ-
ဦးအုန်းလွင်
တရားလွှတ်တော်ရှေ့နေ(စဉ်-၈၃၄၆)
ဖုန်း-၀၉-၅၀၀၂၃၇၉

"ကန့်ကွက်နိုင်ကြောင်း အသိပေးကြော်ငြာခြင်း"

ရန်ကုန်မြို့၊ မင်္ဂလာတောင်ညွန့်မြို့နယ်၊ ကျီတော်ရပ်ကွက်၊ မဟာသုခလမ်း၊ အမှတ်(၁၀၄)၊ (ညာဘက်ခြမ်း)၊ မြေညီထောင့်ခန်း ပေ(၁၉x၅၆)အကျယ်ရှိသော တိုက်ခန်းနှင့်တကွ ယင်းတိုက်ခန်းတွင် တပ်ဆင်ထားသော Aircon(၃)လုံး၊ ကြိုးဖုန်း (၁)လုံး၊ ဆိုဖာဆက်တီ(၃)လုံး အပါအဝင် အကျိုးခံစားခွင့်အရပ်ရပ်အားလုံးတို့ကို တရားဝင်လက်ဝယ်ထားရှိပိုင်ဆိုင်သူ ဒေါ်စိုးမာလာ [၁၂/မဂတ(နိုင်)၀၉၇၇၀၁]မှ ပိုင်ဆိုင်မှု အရှုပ်အရှင်းကင်း၍ ရောင်းချရန် ဝန်ခံအဆိုပြုကမ်းလှမ်းလာရာ ကျွန်ုပ်၏မိတ်ဆွေ ဒေါ်ထက်ထက်ရီ[၁၂/ဒလန(နိုင်)၀၃၈၄၀၃]မှ အဆိုပါ အဆိုပြုကမ်းလှမ်းချက်ကို သဘောတူညီ၍ အပြီးအပိုင်ဝယ်ယူသွားမည် ဖြစ်ပါသည်။

အဆိုပါတိုက်ခန်းအရောင်းအဝယ်နှင့်ပတ်သက်၍ ကန့်ကွက်လိုသူများရှိပါက တရားဝင်ခိုင်လုံသော အထောက်အထား စာချုပ်စာတမ်းမူရင်းများဖြင့် ဤကြော်ငြာပါသည့်နေ့မှ (၁၄)ရက်အတွင်း ကျွန်ုပ်ထံသို့ လာရောက်ကန့်ကွက်နိုင်ပါသည်။ သတ်မှတ်ရက်အတွင်း ကန့်ကွက်ခြင်းမရှိပါက အရောင်းအဝယ်ကို ဥပဒေနှင့်အညီ ဆက်လက်ဆောင်ရွက်သွားမည်ဖြစ်ကြောင်း အများသိစေရန် ကြေညာအပ်ပါသည်။

လွှဲအပ်ညွှန်ကြားချက်အရ-
ဒေါ်လှလှထွေး(LL.B,D.B.L)
တရားလွှတ်တော်ရှေ့နေ(စဉ်-၁၀၉၅၇)
အမှတ်(၄၄၆/B)၊ ဓမ္မာရုံလမ်း၊ (၁၆/၃)ရပ်ကွက်၊ သင်္ဃန်းကျွန်းမြို့နယ်၊ ရန်ကုန်မြို့။
ဖုန်း-၀၉-၂၅၄၄၁၀၀၉၁

သင့်သွေးဖြင့် အသက်ကယ်ပါ

ဒေါ်တင်တင်သော်ဖေ (Baby)
အသက် (၈၆) နှစ်

အမေရိကန်ပြည်ထောင်စု Virginia ပြည်နယ်၊ Fredericksburg မြို့၊ အမှတ် (၂၀၀) Bridgewater Circleနေ (ဦးဘသော် - ဒေါ်အမာ) တို့၏သမီး၊ (အေဝမ်း ဦးညီပု - ဒေါ်စန်းရင်)တို့၏သမီးချွေးမ၊ ဦးအောင်ဖေ၏ဇနီး၊ စောအောင်ဝင်း၊ စန္ဒာဖေတို့၏ မွေးသမိခင်၊ Christy Pe, Peyton, Maddox Garrison တို့၏အဘွား ဒေါ်တင်တင်သော်ဖေသည် ၂၈-၁၂-၂၀၂၁ရက် ဒေသစံတော်ချိန် ည ၁၀:၁၅ နာရီတွင် ကွယ်လွန်သွားပါကြောင်း ရပ်နီးရပ်ဝေးမှ ဆွေမျိုးမိတ်သင်္ဂဟများအား အကြောင်းကြားအပ်ပါသည်။

ကျန်ရစ်သူမိသားစု

ဒေါ်တိုးတိုးထွန်း
အသက်(၆၁)နှစ်

မကွေးတိုင်းဒေသကြီး၊ မကွေးမြို့၊ စိုးကောမင်းရပ်ကွက်၊ မေတ္တာလမ်းနေ(ဦးထွန်းမှင် - ဒေါ်သောင်း)၏ သမီး၊ ဒေါ်ခင်ဆွေထွန်း -ဦးကျော်ဝဏ္ဏ၏တို့ညီမ၊ ဒေါ်အေးအေးထွန်း-ဦးမင်းဦး၊ ဒေါ်ဖြူဖြူထွန်း၊ ဦးအောင်ရဲထွန်း - ဒေါ်စန်းစန်းမော်၊ ဒေါ်ခင်သီတာထွန်း-ဦးရဲနိုင်စိုးတို့၏ အစ်မ၊ ဒေါက်တာခင်ဝင်း၏ချစ်လှစွာသောဇနီး၊ မဝါဝါခင်၊ မမိုးစံအိမ်တို့၏ ချစ်လှစွာသောမိခင်သည် ၃-၁-၂၀၂၂ ရက် ညနေ ၆:၃၀နာရီတွင် ကွယ်လွန်သွားပါသဖြင့် ၅-၁-၂၀၂၂ ရက် နံနက် ၁၀နာရီတွင် ရေဝေးသုသာန်၌ သင်္ဂြိုဟ်မည်ဖြစ်ပါကြောင်း ရပ်နီးရပ်ဝေးမှ ဆွေမျိုးမိတ်သင်္ဂဟများအား အသိပေးအကြောင်းကြားအပ်ပါသည်။

ကျန်ရစ်သူမိသားစု

ကန့်ကွက်နိုင်ပါကြောင်းကြော်ငြာ

ရန်ကုန်မြို့၊ ဒဂုံမြို့သစ်(အရှေ့ပိုင်း)မြို့နယ်၊ မြေတိုင်းရပ်ကွက်အမှတ်(၁၁)၊ လူနေရပ်ကွက်အမှတ်(၁၁)၊ တက္ကသိုလ်လမ်း၊ မြေကွက်အမှတ်(၄၀၉)ဟုခေါ်တွင်သော အကျယ်အဝန်း ပေ(၄၀x၆၀)ရှိ ဒေါ်စမ်းဝေဖြိုး(ခ)နော်မိုး(EG-၀၃၇၂၁၆)အမည်ပေါက် ပါမစ်မြေကွက်ကြီးအနက်မှ တရားဝင်မခွဲစိတ်ရသေးသော အကျယ်အဝန်း ပေ(၂၀x၆၀)(ခြေရင်းခြမ်း)မြေကွက်နှင့် ယင်းမြေကွက်ပေါ်ရှိ အဆောက်အဦအပါအဝင် အကျိုးခံစားခွင့်အရပ်ရပ်အားလုံးကို ပါမစ်အမည်ပေါက်သူထံက အဆင့်ဆင့်ဝယ်ယူလက်ရောက်ရရှိ ပိုင်ဆိုင် အကျိုးခံစားလျက်ရှိသူ ဒေါ်ဥမ္မာ[၁၂/ဥကတ(နိုင်)၁၄၇၉၂၅]ထံမှ ကျွန်ုပ်၏မိတ်ဆွေဖြစ်သူမှ ဝယ်ယူရန် အဆိုပါ အိမ်၊ မြေတန်ဖိုး တစ်စိတ်တစ်ဒေသဖြစ်သည့် စရန်ငွေကိုပေးချေပြီးဖြစ်ပါသည်။ အထက်ပါ အိမ်မြေ အရောင်းအဝယ်ပြုလုပ်ခြင်းကို ကန့်ကွက်လိုပါက ပိုင်ဆိုင်အကျိုးခံစားခွင့်ရှိသူ မည်သူမဆို ယခုကြော်ငြာပါသည့်နေ့မှစ၍ (၇)ရက်အတွင်း ကျွန်ုပ်ထံသို့ ပိုင်ဆိုင်မှုအထောက်အထားစာချုပ်စာတမ်းမူရင်းများနှင့်တကွ လာရောက်ကန့်ကွက်နိုင်ပါသည်။ သတ်မှတ်ရက်ကျော်လွန်သည်အထိ လာရောက်ကန့်ကွက်ခြင်းမရှိပါက ယခုဖော်ပြပါ အိမ်မြေ အရောင်းအဝယ်ပြုလုပ်ခြင်းကို ဥပဒေနှင့်အညီ ပြီးမြောက်အောင် ဆက်လက်ဆောင်ရွက်သွားမည်ဖြစ်ကြောင်း အများသိစေရန် အသိပေးကြေညာအပ်ပါသည်။

လွှဲအပ်ညွှန်ကြားချက်အရ-
ဒေါ်ညွန့်ညွန့်သန်း(LL.B,DBL)
တရားလွှတ်တော်ရှေ့နေ(စဉ်-၇၈၁၉)
အမှတ်(၃၂၀)၊ ရာဇဓိရာဇ်လမ်း၊ (၇)ရပ်ကွက်၊ တောင်ဥက္ကလာပမြို့နယ်၊ ရန်ကုန်မြို့။
Ph:09-401526880, 09-260983331

ကန့်ကွက်နိုင်ပါကြောင်း

ရန်ကုန်မြို့၊ ဒဂုံမြို့သစ်(အရှေ့ပိုင်း)မြို့နယ်၊ (၁၃၇)ရပ်ကွက်၊ မင်္ဂလာလမ်း၊ အမှတ်(၅၄၅)ဟုခေါ်တွင်သော မြေတိုင်းရပ်ကွက်အမှတ်(၁၃၇)၊ မြေကွက်အမှတ်(၅၄၅)၊ ဧရိယာ ပေ(၄၀x၆၀)ရှိ ပါမစ်မြေအမျိုးအစားမြေကွက်နှင့် ယင်းမြေကွက်ပေါ်ရှိ ဆက်နွယ်သည့် အကျိုးခံစားခွင့်အရပ်ရပ်အားလုံးကို အရောင်းအဝယ်အရပ်ကတိစာချုပ်အဆက်အစပ်ဖြင့် ဝယ်ယူပိုင်ဆိုင်သူများဖြစ်ကြသည့် ဦးကျော်ကျော်အောင်[၁၂/ဒဂရ(နိုင်)၀၀၅၈၄၉] နှင့် ဦးနန္ဒသူ[၅/မရန(နိုင်)၁၃၆၈၉၂]တို့မှ အရှုပ်အထွေးကင်းရှင်း၍ ရောင်းချခွင့်ရှိကြောင်း ဝန်ခံပြောဆိုပြီး ကျွန်ုပ်၏မိတ်ဆွေသို့ ရောင်းချရာ ကျွန်ုပ်၏မိတ်ဆွေမှ ဝယ်ယူရန်သဘောတူညီသည့်အတွက် ရောင်းကြေးတန်ဖိုးငွေ၏ တစ်စိတ်တစ်ဒေသကို ရောင်းချသူများထံ ပေးချေထားပြီးဖြစ်ပါသည်။

အဆိုပါအရောင်းအဝယ်ကို ကန့်ကွက်လိုပါက ခိုင်လုံသည့်စာချုပ်စာတမ်းမူရင်း အထောက်အထားများနှင့်အတူ ကျွန်ုပ်ထံသို့ ဤကြေညာပါသည့်နေ့မှစပြီး (၇)ရက်အတွင်း ကန့်ကွက်နိုင်ပါကြောင်းနှင့် ကန့်ကွက်သူမရှိပါက အရောင်းအဝယ်ကို ဥပဒေနှင့်အညီ ဆောင်ရွက်သွားမည်ဖြစ်ပါကြောင်း အများသိစေရန် ကြေညာအပ်ပါသည်။

လွှဲအပ်ညွှန်ကြားချက်အရ-
ဒေါ်ဝေဝေအောင်(LL.B)
တရားလွှတ်တော်ရှေ့နေ(စဉ်-၁၂၄၆၈)
အမှတ်(၁၂၉၇-A)၊ တတိယထပ်၊ ဇာတိဂုဏ်လမ်း၊ မေတ္တာညွန့်ရပ်ကွက်၊ တာမွေမြို့နယ်။ Ph:-09-420057498

ငြင်းချက်ထုတ်ရန်ဆင့်စာ
(တရားမကျင့်ထုံးဥပဒေအမိန့်-၅၊ နည်းဥပဒေ-၂၀)
ရန်ကုန်တိုင်းဒေသကြီး၊
ဒဂုံမြို့သစ် (မြောက်ပိုင်း)မြို့နယ်တရားရုံးတော်၌
၂၀၂၁ ခုနှစ်၊ တရားမကြီးမှုအမှတ်-၂၃

ဦးကျော်သူ (တရားလို) နှင့် ဦးမောင်မောင်လေး (တရားပြိုင်)

ရန်ကုန်တိုင်းဒေသကြီး၊ ဒဂုံမြို့သစ်(မြောက်ပိုင်း)မြို့နယ်၊ (၄၆) ရပ်ကွက်၊ စံရိပ်ငြိမ်လမ်း၊ အမှတ်-၉၂၈ နေ ဦးမောင်မောင်လေး (ယခုနေရပ်လိပ်စာမသိသူ) သိစေရမည်။

သင့်အပေါ်၌ တရားလိုက **"ပဋိညာဉ်အတိုင်း အိမ်နှင့်မြေကွက်အရောင်းအဝယ်မှတ်ပုံတင်စာချုပ်ချုပ်ဆိုပေးစေလိုမှု"** လျှောက်ထားစွဲဆိုသည်ဖြစ်၍ သင်ကိုယ်တိုင်ဖြစ်စေ၊ ၎င်းအမှုနှင့်စပ်လျဉ်း၍ အရေးကြီးသည့် စကားအရပ်ရပ်တို့ကို ချေပပြောဆိုနိုင်သူ ကိုယ်စားလှယ်နှင့်ဖြစ်စေ၊ ရှေ့နေနှင့်ဖြစ်စေ၊ ၂၀၂၂ ခုနှစ်၊ ဇန်နဝါရီလ (၁၂)ရက် (၁၃၈၃ ခုနှစ်၊ ပြာသိုလဆန်း ၁၀ ရက်) မွန်းမတည့်မီ (၁၀:၀၀) နာရီတွင် အထက် အမည်ပါသူ တရားလို၏ အဆိုလွှာကို ထုချေရှင်းလင်းရန် ရုံးတော်သို့ လာရောက်ရမည်။ ၎င်းအပြင် အထက်ပါနေ့ရက်တွင် သင်မလာရောက် ပျက်ကွက်ခဲ့လျှင် သင့်မျက်ကွယ်တွင် ငြင်းချက်များကို ထုတ်ပေးလိမ့်မည်။ ၎င်းအပြင် တရားလိုက ကြည့်ရှုလိုသည့် စာချုပ်စာတမ်းများနှင့် သင်ကထုချေတင်ပြ အမှီပြုလိုသည့် စာချုပ်စာတမ်းအစရှိသည်တို့ကို သင်နှင့်အတူ ထုချေတင်သွင်းလိုလျှင် အမှုမဆိုင်မီ လေးရက် တင်သွင်းရမည်။

၂၀၂၁ ခုနှစ်၊ ဒီဇင်ဘာလ (၃၀)ရက်နေ့တွင် ဤရုံးတံဆိပ်ရိုက်နှိပ်၍ ကျွန်ုပ်လက်မှတ်ရေးထိုးထုတ်ပေးလိုက်သည်။

(ကျော်ဝဏ္ဏ)
မြို့နယ်တရားသူကြီး
ဒဂုံမြို့သစ် (မြောက်ပိုင်း)မြို့နယ်တရားရုံး

ဒေါက်တာခင်ခင်ထွေး(မုဒုံ)
M.B.,B.S(Ygn),D.R.C.O.G(London)
သားဖွားမီးယပ်ဆရာဝန်ကြီး(ငြိမ်း)
ကထိက(ငြိမ်း)၊ ကျန်းမာရေးမှူးသင်တန်းကျောင်း(အောင်ဆန်း)
အသက်(၉၆)နှစ်

ရန်ကုန်မြို့၊ အင်းစိန်မြို့နယ်၊ ရွာမအရှေ့ရပ်ကွက်၊ မင်းကြီးလမ်း၊ အမှတ်(၁၁၂/က)နေ (ဦးဘအေး-ဒေါ်လှိုင်)တို့၏သမီး၊ [ပါမောက္ခဒေါက်တာအောင်သန်းဘတူ၊ ညွှန်ကြားရေးမှူးချုပ်(ငြိမ်း)၊ ဆေးသုတေသနဦးစီးဌာန]၏ဇနီး၊ (ဒေါ်ခင်ဖွား)၊ (ဦးယုတိတ်)၊ (ဦးယုဟုတ်)၊ (ဒေါ်ကင်လျှန်)တို့၏ ညီမအငယ်ဆုံး၊ ဒေါက်တာထင်အောင်-ဒေါ်ခင်ဦးမြင့်၊ (ဒေါက်တာပြည့်သက်ထွန်း)-ဒေါက်တာ သီတာအောင်တို့၏မိခင်၊ Roger Yu-မအိမ့်နှင့်သက်ထွန်း၊ ဒေါက်တာခင်ကြေးမုံအောင်တို့၏အဘွား ဒေါက်တာခင်ခင်ထွေးသည် ၂-၁-၂၀၂၂ရက် ညနေ ၆:၁၆နာရီတွင် Grand Hantha ဆေးရုံ၌ ကွယ်လွန်သွားပါသဖြင့် ၃-၁-၂၀၂၂ရက် မွန်းတည့် ၁၂နာရီတွင် ရေဝေးသုသာန်သို့ ပို့ဆောင်မီးသင်္ဂြိုဟ်ပြီးဖြစ်ပါကြောင်း ရပ်ဝေးရပ်နီးမှ ဆွေမျိုးမိတ်သင်္ဂဟများအား အထူးကြေကွဲစွာဖြင့် အသိပေးအကြောင်းကြားအပ်ပါသည်။[ကွယ်လွန်သူအားရည်စူး၍ ၈-၁-၂၀၂၂(စနေနေ့) နံနက် ၁၀နာရီတွင် ရက်လည်ဆွမ်းကျွေးမည်ဖြစ်ပါ၍ အထက်ပါနေအိမ်သို့ ကြွရောက်ပေးကြပါရန် ညှိုးငယ်သောစိတ်ထားဖြင့် ဖိတ်ကြားအပ်ပါသည်။]

ကျန်ရစ်သူမိသားစု

ရဟန်းကျောင်းဒါယိကာမကြီး
ဒေါ်သီဂီကျော် (MEHS 66)
အသက် (၇၃) နှစ်

ရန်ကုန်မြို့ကမာရွတ်မြို့နယ်၊ အင်းယားလမ်းအမှတ်(၇၈-ဗီ)နေ(ဦးဘကျော်-ဒေါ်ကြည်ကြည်)တို့၏သမီး ဦးဘုန်းမြင့်-ဒေါ်စီစီဝင်း၊ ဦးအေးကြူ-ဒေါ်နီလာကျော်၊ ဒေါ်မူမူကျော်၊ ဒေါက်တာနဝရတ်ကျော်၊ ဦးခိုင်မြင့်-ဒေါ်မြတ်မွန်ကျော်၊ ဒေါက်တာခင်ဥမ္မာစံ တို့၏ ညီမ/အစ်မ၊ ဒေါ်ကလျာမိုးမိုး၊ ဦးဝေမိုးကျော်-ဒေါ်ဇင်မင်းသော် တို့၏ချစ်လှစွာသော မိခင်၊ မောင်ခန့်ညီသော် ၏ချစ်လှစွာသော အဘွားသည် ၃-၁-၂၀၂၂ ရက် (တနင်္လာနေ့) မွန်းလွဲ ၁:၄၅နာရီ တွင်ပန်းလှိုင်ဆေးရုံကြီး၌ ကွယ်လွန်သွားပါသဖြင့် ၅-၁-၂၀၂၂ ရက် (ဗုဒ္ဓဟူးနေ့) မွန်းတည့် ၁၂ နာရီတွင် ရေဝေးသုသာန်သို့ ပို့ဆောင်မီးသင်္ဂြိုဟ်မည် ဖြစ်ပါကြောင်း ရပ်ဝေးရပ်နီးမှ ဆွေမျိုးမိတ်သင်္ဂဟအပေါင်းအား အသိပေးအကြောင်းကြား အပ်ပါသည်။

ကျန်ရစ်သူမိသားစု

ကန့်ကွက်နိုင်ပါသည်

[illegible]

လွှဲအပ်ညွှန်ကြားချက်အရ -

တရားလွှတ်တော်ရှေ့နေ
ဒေါ်မြွေက်ချိန် [illegible]
LL.B,D.B.L
(စဉ်-[illegible])

အထက်တန်းရှေ့နေများ
ဒေါ်ဝတ်ရည်ထွေး [illegible]
LL.B,LL.M
(စဉ်-[illegible])

ဦးရဲသီဟ
LL.B
(စဉ်-[illegible])

ရုံးချုပ် - အမှတ်(၇၀)၊ မြေညီထပ်၊ အင်းစိန်လမ်း၊ စီရိပ်ငြိမ်မှတ်တိုင်၊ ကမာရွတ်မြို့နယ်။
☎ - 01 - 2304311, 510760, 510940, 510950, 500643, 502517
ရုံးခွဲ - အမှတ်(၂၈၇)၊ မြေညီထပ်၊ ရွှေဂုံတိုင်လမ်းမ၊ ဝါးတန်းကြီးဘုရားမှတ်တိုင်၊ ဗဟန်းမြို့နယ်။
☎ - 01 - 552742, 01- 559320, 01-8603230, 01-8603231
Email - soesanrealestate@gmail.com

လျှပ်စစ်ဓာတ်အားကို ချွေတာနိုင်သည့် နည်းလမ်းများ

ကွန်ပျူတာကို အသုံးမပြုသည့်အခါ လျှပ်စစ်ခလုတ်ကို ပိတ်ပါ။

Standby Mode ဖြင့် ထားသည့်တိုင် လျှပ်စစ်စားမှု ရှိနေသည်ကို သတိပြုစေလိုပါသည်။

ပြည်ထောင်စုသမ္မတမြန်မာနိုင်ငံတော် နိုင်ငံတော်စီမံအုပ်ချုပ်ရေးကောင်စီ ဦးတည်ချက် ၉ ရပ်

၁။ **နိုင်ငံရေး**
(က) စစ်မှန်၍စည်းကမ်းပြည့်ဝသော ပါတီစုံဒီမိုကရေစီစနစ်ကို တရားမျှတမှုအပြည့် ကျင့်သုံးပြီး ဒီမိုကရေစီနှင့် ဖက်ဒရယ်စနစ်ကိုအခြေခံသည့် ပြည်ထောင်စုကို တည်ဆောက်နိုင်ရေး
(ခ) တစ်နိုင်ငံလုံး ထာဝရငြိမ်းချမ်းရေးရရှိရေးအတွက် တစ်နိုင်ငံလုံး ပစ်ခတ်တိုက်ခိုက်မှုရပ်စဲရေး သဘောတူစာချုပ်(NCA)ပါအတိုင်း အလေးထားလုပ်ဆောင်ရေး
(ဂ) လွတ်လပ်၍တက်ကြွပြီး ဘက်မလိုက်သော နိုင်ငံခြားရေးမူဝါဒကို ကျင့်သုံးပြီး နိုင်ငံများအကြား ငြိမ်းချမ်းစွာအတူယှဉ်တွဲနေထိုင်ရေး“မူ”ကို ဆက်လက်လိုက်နာကျင့်သုံးရေး

၂။ **စီးပွားရေး**
(က) စိုက်ပျိုးရေးနှင့် မွေးမြူရေးကိုအခြေခံသည့် ကုန်ထုတ်လုပ်မှုကို ခေတ်မီနည်းစနစ်များဖြင့် ပိုမိုဖွံ့ဖြိုးတိုးတက်အောင်ဆောင်ရွက်ပြီး အခြားစီးပွားရေးကဏ္ဍများကိုလည်း ဘက်စုံဖွံ့ဖြိုးတိုးတက်အောင် တည်ဆောက်ရေး
(ခ) ဈေးကွက်စီးပွားရေးစနစ် တည်ငြိမ်အောင်ဖော်ဆောင်ပြီး နိုင်ငံတကာရင်းနှီးမြှုပ်နှံမှုများကို ဖိတ်ခေါ်၍ တိုင်းရင်းသားပြည်သူတစ်ရပ်လုံး၏ စီးပွားရေးဖွံ့ဖြိုးတိုးတက်အောင် တည်ဆောက်ရေး
(ဂ) ပြည်တွင်းစီးပွားရေးလုပ်ငန်းများကို အားပေးကူညီပြီး နိုင်ငံတော်၏ ထုတ်ကုန်များစွာ ထုတ်လုပ်နိုင်သည့် အလုပ်အကိုင်အခွင့်အလမ်းများ ဆောင်ရွက်ဖော်ဆောင်ရေး

၃။ **လူမှုရေး**
(က) စစ်မှန်သော မျိုးချစ်စိတ်ဓာတ်ဖြစ်သည့် ပြည်ထောင်စုစိတ်ဓာတ်ရှင်သန်ထက်မြက်ရေး
(ခ) တိုင်းရင်းသားလူမျိုးအပေါင်းတို့၏ ဓလေ့ထုံးတမ်းအစဉ်အလာများကို လေးစားလိုက်နာပြီး အမျိုးသားယဉ်ကျေးမှုစရိုက်လက္ခဏာများ မပျောက်ပျက်အောင် ထိန်းသိမ်းစောင့်ရှောက်ရေး
(ဂ) တစ်မျိုးသားလုံး ကျန်းမာကြံ့ခိုင်ရေးနှင့် ပညာရည်မြင့်မားရေး

(၇၄)နှစ်မြောက် လွတ်လပ်ရေးနေ့ နိုင်ငံတော်အလံတင် အခမ်းအနားနှင့် နိုင်ငံတော်အလံအလေးပြုပွဲ အခမ်းအနားကျင်းပ

နေပြည်တော် ဇန်နဝါရီ ၄

၂၀၂၂ ခုနှစ် (၇၄)နှစ်မြောက် လွတ်လပ်ရေးနေ့ နိုင်ငံတော်အလံတင် အခမ်းအနားနှင့် နိုင်ငံတော်အလံ အလေးပြုပွဲအခမ်းအနားကို ယနေ့ နံနက်ပိုင်းတွင် နေပြည်တော် မြို့တော်ခန်းမရှေ့ ရင်ပြင်၌ ကိုဗစ်-၁၉ ရောဂါ ကာကွယ်၊ ထိန်းချုပ်၊ ကုသရေး ညွှန်ကြားချက်များနှင့်အညီ ကျင်းပသည်။

အခမ်းအနားကို (၁)ပြည်ထောင်စု မပြိုကွဲရေး၊ တိုင်းရင်းသားစည်းလုံးညီညွတ်မှုမပြိုကွဲရေးနှင့် အချုပ်အခြာအာဏာ တည်တံ့ခိုင်မြဲရေးတို့အတွက် တိုင်းရင်းသားအားလုံး ထိန်းသိမ်းကာကွယ်စောင့်ရှောက်ရေး။

စာမျက်နှာ ၁၀ ကော်လံ ၁ သို့ ○

နိုင်ငံတော်စီမံအုပ်ချုပ်ရေးကောင်စီဥက္ကဋ္ဌ၊ နိုင်ငံတော်ဝန်ကြီးချုပ် ဗိုလ်ချုပ်မှူးကြီး မင်းအောင်လှိုင်ထံမှ (၇၄)နှစ်မြောက် လွတ်လပ်ရေးနေ့အခမ်းအနားသို့ ပေးပို့သည့် သဝဏ်လွှာကို နိုင်ငံတော်စီမံအုပ်ချုပ်ရေးကောင်စီ ဒုတိယဥက္ကဋ္ဌ၊ ဒုတိယဝန်ကြီးချုပ် ဒုတိယဗိုလ်ချုပ်မှူးကြီး စိုးဝင်း ဖတ်ကြားစဉ်။

ဝုလ်ဗာဟမ်တန်ကို ရှုံးနိမ့်ပြီး အမှတ်ပေးဇယားထိပ်က မန်စီးတီးနဲ့ ရမှတ် ၂၂ မှတ်အထိ ကွာဟသွားပြီဖြစ်တဲ့ မန်ယူ

ဇန်နဝါရီ ၄ ရက် နံနက်ပိုင်းက ပရီမီယာလိဂ်ပွဲစဉ် ၁၉ အဖြစ် ယှဉ်ပြိုင်ကစားခဲ့တဲ့ မန်ယူအသင်းနဲ့ ဝုလ်ဗာဟမ်တန်အသင်းတို့ ပွဲစဉ်မှာ မန်ယူအသင်းဟာ အိမ်ကွင်းအိုးထရက်ဖို့ဒ်မှာ ဝုလ်ဗာဟမ်တန်အသင်းကို တစ်ဂိုး-ဂိုးမရှိနဲ့ ရှုံးနိမ့်ခဲ့ရတာကြောင့် အမှတ်ပေးဇယားထိပ်ဆုံးမှာ ရပ်တည်နေတဲ့ မြို့ခံပြိုင်ဘက် မန်စီးတီးအသင်းနဲ့ ရမှတ် စုစုပေါင်း ၂၂ မှတ်အထိ ကွာဟသွားခဲ့ပြီဖြစ်ပါတယ်။

အဲဒီပွဲစဉ်မှာ ဧည့်သည်အဖြစ် လာရောက်ကစားခဲ့ရတဲ့ ဝုလ်ဗာဟမ်တန်အသင်းဟာ ဒုတိယပိုင်း

စာမျက်နှာ ၂၆ ကော်လံ ၁ သို့ ✻

ထိုင်းလိဂ်-၂ သို့ တိုက်စစ်မှူး အောင်ကောင်းမာန် ပြောင်းရွှေ့

ရန်ကုန် ဇန်နဝါရီ ၄

မြန်မာ့လက်ရွေးစင် တိုက်စစ်မှူး အောင်ကောင်းမာန်သည် ထိုင်းလိဂ်-၂ ကလပ် Udonthani အသင်းသို့ ပြောင်းရွှေ့သွားပြီဖြစ်သည်။

အောင်ကောင်းမာန်သည် ပြီးခဲ့သည့်နှစ်တွင် ကစားခဲ့သည့် မလေးရှားစူပါလိဂ်ကလပ် ဆရီပါဟန်းအသင်းနှင့် စာချုပ်သက်တမ်းကုန်ဆုံးပြီးနောက် သက်တမ်းမတိုးဘဲ Udonthani အသင်းသို့ ပြောင်းရွှေ့လာခြင်းဖြစ်သည်။ အောင်ကောင်းမာန်သည် ဇန်နဝါရီ ၃ ရက်က Udonthani အသင်းနှင့် စာချုပ်ချုပ်ဆိုခဲ့ပြီး စာချုပ်သက်တမ်းမှာ ရာသီဝက်ဖြစ်ကြောင်း သိရသည်။ အောင်ကောင်းမာန်သည် ငါးသင်းမြောက် ပြည်ပကလပ်အသင်းအဖြစ် Udonthani အသင်းသို့ ပြောင်းရွှေ့လာခြင်းဖြစ်ပြီး ယခင်က ထိုင်းကလပ် သုံးသင်းနှင့် မလေးရှားကလပ် တစ်သင်းတို့တွင် ကစားခဲ့သည်။

စာမျက်နှာ ၂၆ ကော်လံ ၁ သို့ ❂

ယနေ့ဖတ်စရာ

ရွှေဘိုမြို့နယ် ခရိုင်ပညာရေးမှူးရုံးနှင့် ထန်တလန်မြို့နယ်တွင် လုံခြုံရေးဆောင်ရွက်နေသော လုံခြုံရေးတပ်ဖွဲ့ဝင်များအား အကြမ်းဖက်သမားများက လက်နက်ကြီး၊ လက်နက်ငယ်များဖြင့် လာရောက်ပစ်ခတ်တိုက်ခိုက်

စာမျက်နှာ » ၁၉

ကိုဗစ်-၁၉ ရောဂါ ဓာတ်ခွဲအတည်ပြုလူနာသစ် ၁၄၄ ဦးတွေ့ရှိ၊ ရောဂါပိုးတွေ့ရှိမှုရာခိုင်နှုန်းမှာ ၁ ဒသမ ၃၁ ရာခိုင်နှုန်းရှိ

စာမျက်နှာ » ၂၂

အမေရိကန်နိုင်ငံ၌ တစ်ရက်အတွင်း ကိုဗစ်-၁၉ ရောဂါ ကူးစက်ခံရသူ တစ်သန်းကျော်ရှိ

စာမျက်နှာ » ၂၄