ကြေးမုံ
The Mirror Daily

၁၉၅၇ ခုနှစ် ဇန်နဝါရီလ ၁၆ ရက် တွင် စတင်တည်ထောင်သည်။ Established in 1957

၁၃၈၃ ခုနှစ်၊ တပေါင်းလဆန်း ၁၂ ရက်၊ တနင်္ဂနွေနေ့။ Sunday, 13 March 2022 ၁၀၆၇၆

ဆွေမျိုးတို့နှင့် နေရသကဲ့သို့

သူမိုက်နှင့် ပေါင်းဖော်၍ လှည့်လည်သောသူသည် ကာလရှည်မြင့်စွာ စိုးရိမ်ရ၏။ လူမိုက်တို့နှင့် အတူနေရခြင်းသည် ရန်သူနှင့် အတူနေရသကဲ့သို့ အခါခပ်သိမ်း ဆင်းရဲရ၏။ ပညာရှိနှင့် အတူတကွ နေရခြင်းသည် ဆွေမျိုးတို့နှင့် အတူတကွ နေထိုင်ရသကဲ့သို့ ချမ်းသာ၏။

သုခဝဂ်(ဓမ္မပဒ-၂၀၇)

နိုင်ငံတော်စီမံအုပ်ချုပ်ရေးကောင်စီ၏ ရှေ့လုပ်ငန်းစဉ် (၅) ရပ်

၁။ ပြည်ထောင်စုရွေးကောက်ပွဲကော်မရှင်ကို ပြန်လည်ဖွဲ့စည်းပြီး မဲစာရင်းများ စစ်ဆေးခြင်းများ အပါအဝင် လုပ်ဆောင်သင့်၊ လုပ်ဆောင်ထိုက်သည်များကို ဥပဒေနှင့်အညီ ဆက်လက်လုပ်ဆောင်သွားမည်။

၂။ လတ်တလော ဖြစ်ပွားနေဆဲဖြစ်သည့် COVID-19 ကပ်ရောဂါ ကာကွယ်ရေးလုပ်ငန်းများကို အရှိန်အဟုန်မပျက် ထိထိရောက်ရောက် ဆက်လက်ဆောင်ရွက်သွားမည်။

၃။ COVID-19 ကပ်ရောဂါကြောင့် ထိခိုက်ခဲ့သည့် စီးပွားရေးလုပ်ငန်းများအား ဖြစ်နိုင်သမျှ နည်းလမ်းများဖြင့် အမြန်ဆုံးကုစားသွားမည်။

၄။ တစ်နိုင်ငံလုံး ထာဝရငြိမ်းချမ်းရေးရရှိရေးအတွက် တစ်နိုင်ငံလုံး ပစ်ခတ်တိုက်ခိုက်မှုရပ်စဲရေး သဘောတူစာချုပ်(NCA)ပါ သဘောတူညီချက်များအတိုင်း ဖြစ်နိုင်သမျှအလေးထားလုပ်ဆောင်သွားမည်။

၅။ အရေးပေါ်ကာလဆိုင်ရာ ပြဋ္ဌာန်းချက်များနှင့်အညီ ဆောင်ရွက်ပြီးစီးပါက ဖွဲ့စည်းပုံအခြေခံဥပဒေ(၂၀၀၈ ခုနှစ်)နှင့်အညီ လွတ်လပ်ပြီး တရားမျှတသော ပါတီစုံဒီမိုကရေစီ အထွေထွေရွေးကောက်ပွဲအား ပြန်လည်ကျင်းပ၍ အနိုင်ရသည့်ပါတီအား ဒီမိုကရေစီစံနှုန်းများနှင့်အညီ နိုင်ငံတော်တာဝန်အား လွှဲအပ်နိုင်ရေး ဆက်လက်ဆောင်ရွက်သွားမည်။

(၇၇)နှစ်မြောက် တပ်မတော်နေ့ကို ကြိုဆိုဂုဏ်ပြုသောအားဖြင့် ပြည်သူ့ဆေးရုံကြီး၊ မကွေးမြို့ရှိ သားဖွားမီးယပ်နှင့် မွေးကင်းစကလေး သုံးထပ်ကုသဆောင်သစ် ဖွင့်ပွဲအခမ်းအနား ကျင်းပ

နေပြည်တော် မတ် ၁၂

(၇၇)နှစ်မြောက် တပ်မတော်နေ့ကို ကြိုဆိုဂုဏ်ပြုသောအားဖြင့် ပြည်သူ့ဆေးရုံကြီး၊ မကွေးမြို့ သားဖွားမီးယပ်ဆောင်နှင့် မွေးကင်းစကလေး သုံးထပ်ကုသဆောင်သစ်ဖွင့်ပွဲကို ယနေ့နံနက်ပိုင်းက ယင်းအဆောက်အအုံအတွင်း ကျင်းပသည်။

တက်ရောက်

ဖွင့်ပွဲအခမ်းအနားသို့ နိုင်ငံတော်စီမံအုပ်ချုပ်ရေးကောင်စီအတွင်းရေးမှူး ဒုတိယဗိုလ်ချုပ်ကြီး အောင်လင်းဒွေး၊ ကျန်းမာရေးဝန်ကြီးဌာန ပြည်ထောင်စုဝန်ကြီး ဒေါက်တာသက်ခိုင်ဝင်း၊ မကွေးတိုင်းဒေသကြီးဝန်ကြီးချုပ် ဦးတင့်လွင်၊ မကွေးတိုင်းဒေသကြီးအစိုးရအဖွဲ့ဝင် ဝန်ကြီးများ၊ ညွှန်ကြားရေးမှူးချုပ်နှင့် တာဝန်ရှိသူများ၊ ဌာနဆိုင်ရာမှ ဖိတ်ကြားထားသော ဧည့်သည်တော်များ၊ မြို့မိမြို့ဖများ တက်ရောက်ကြသည်။

စာမျက်နှာ ၃ ကော်လံ ၁ သို့ ○

နိုင်ငံတော်စီမံအုပ်ချုပ်ရေးကောင်စီ အတွင်းရေးမှူး ဒုတိယဗိုလ်ချုပ်ကြီး အောင်လင်းဒွေးနှင့် တာဝန်ရှိသူများ ပြည်သူ့ဆေးရုံကြီး၊ မကွေးမြို့ သားဖွားမီးယပ်ဆောင်နှင့် မွေးကင်းစကလေး သုံးထပ်ကုသဆောင်သစ်အတွင်း ကြည့်ရှုစဉ်။

ယနေ့ ဖတ်စရာ

ပြည်သူအတွက် သူတစ်ပါးထိခိုက်မှု အာမခံနစ်နာကြေးများအား မြန်ဆန်စွာ ပေးချေလျက်ရှိ

ဆောင်းပါး စာမျက်နှာ » ၆

ခါချဉ်တောင် ကြိုးပြင်ကာကွယ်တော သတ်မှတ်ခြင်း

စာမျက်နှာ » ၉

ရေတင်များဖြင့် စိမ်းလန်းစေမည့် မကွေးတိုင်းဒေသကြီး စိုက်ကေများ

ဆောင်းပါး စာမျက်နှာ » ၁၈

ကြေးမုံ

သမိုင်းကြောင်းနောက်ခံသိရှိမှ ရှေ့ရှည်မှန်းချက်များမှန်ကန်

“သမိုင်းသင်တာ မအအောင်”ဆိုသည့် သမိုင်းပါမောက္ခ ဆရာကြီးဒေါက်တာသန်းထွန်း ဆိုစကားကို မှတ်သားမိကြမည်ဖြစ်သည်။ ဆရာကြီး၏ဆိုစကားသည် လူ့ဘောင်လောကတစ်ခုလုံးအတွက် သတိပေးနှိုးဆော်ချက်ပမာဖြစ်သည်။ သမိုင်းမသိလျှင် အအနှင့်တူသည့်အလား အကျိုးအကြောင်းအဆိုးအကောင်းကို ဘာမျှမသိသည့် “သူများယောင်လို့ယောင် အမောင်တောင်မှန်းမြောက်မှန်းမသိ” အရှုံးသမားသဖွယ်ဖြစ်နေပေမည်။ သမိုင်းသည် လူ့ဘောင်လောကတွင် အလွန်အရေးပါသည့် ပညာရပ်ဖြစ်ပြီး သမိုင်းကြောင်းဆိုင်ရာကိစ္စအဝဝတို့ကို လေ့လာမှတ်သားထားသင့်ပါသည်။

မျက်မှောက်ကာလတွင် သမိုင်းဘာသာရပ်အား လေ့လာလိုက်စားမှုနည်းပါးလာသည်ကို တက္ကသိုလ်သမိုင်းဘာသာရပ် ဝင်ခွင့်လျှောက်ထားမှုတွင် သိသာစွာတွေ့မြင်နိုင်ပါသည်။ လူတို့အနေဖြင့် လတ်တလောရေပန်းစားရာ၊ အလုပ်ဖြစ်ရာဘာသာရပ်များကိုသာ ဦးစားပေး၍ လေ့လာလိုက်စားကြရာ သမိုင်းဘာသာရပ်တွင် စိတ်ဝင်စားမှုနည်းပါးလာပါသည်။ ပြင်ပလောကတွင်မူ ပို၍ပင် လေ့လာမှုနည်းပါးလာပါသည်။ ထို့ကြောင့် နိုင်ငံ့ခေါင်းဆောင်များနှင့် လူကြီးသူမပညာရှိများက သမိုင်းကိုလေ့လာကြရန်၊ သိရှိကြရန် ဆော်ဩနေရပါသည်။ လောကလူ့ဘောင်တွင် အတိတ်၊ ပစ္စုပ္ပန်၊ အနာဂတ်ဟူ၍ ကာလသုံးပါးရှိရာ အတိတ်မှအကြောင်းအရာများကို သင်ခန်းစာယူ၍ ပစ္စုပ္ပန်တွင် ပြုပြင်ပြောင်းလဲဆောင်ရွက်ကာ အနာဂတ်ကို ပိုမိုကောင်းမွန်အောင်ဆောင်ရွက်ခြင်းဖြင့် လူ့ဘောင်လောကတိုးတက်အောင် ဆောင်ရွက်နေကြပါသည်။

သမိုင်းကြောင်းနောက်ခံကို သိရှိမှတ်သားရန်နှင့်စပ်လျဉ်း၍ “အမြင်ကျယ်ပြန့်စွာဖြင့် စဉ်းစားတွေးခေါ်လုပ်ဆောင်နိုင်ရေးအတွက် သမိုင်းကြောင်း နောက်ခံအကြောင်းအရာများကို သိရှိရန်လိုအပ်ပြီး နောက်ခံအကြောင်းအရာများကို မသိရှိပါက ရှေ့ဆက်လက်လုပ်ဆောင်ရမည့် မျှော်မှန်းချက်၊ ရည်မှန်းချက်များကို မှန်ကန်စွာ ချမှတ်နိုင်မည်မဟုတ်သဖြင့် နောက်ခံသမိုင်း အကြောင်းအရာများကို သိရှိရမည်ဖြစ်ကြောင်း” နိုင်ငံတော်စီမံအုပ်ချုပ်ရေးကောင်စီဥက္ကဋ္ဌ တပ်မတော်ကာကွယ်ရေးဦးစီးချုပ် ဗိုလ်ချုပ်မှူးကြီးမင်းအောင်လှိုင်က နိုင်ငံတော် ကာကွယ်ရေးတက္ကသိုလ်မှ နည်းပြအရာရှိကြီးများနှင့် သင်တန်းသားအရာရှိကြီးများအား မှာကြားခဲ့သည်။

အထူးသဖြင့် မျက်မှောက်ခေတ် မြန်မာ့နိုင်ငံရေးသမိုင်းကြောင်းကို မှန်မှန်ကန်ကန် သိရှိနားလည်ကြရန် လိုအပ်မည်ဖြစ်သည်။ မြန်မာနိုင်ငံသည် အချုပ်အခြာအာဏာပိုင်သည့် တည်တံ့ခိုင်မြဲသော ရေမြေပိုင်နက် နယ်နိမိတ်တည်တံ့ခိုင်မြဲသော နိုင်ငံဖြစ်ပေသည်။ ပုဂံခေတ်မတိုင်မီ ဘီစီ ၉၂၅ မှ အေဒီ ၉၄ ခုအထိ ပျူမြို့ပြနိုင်ငံများ အထင်အရှားရှိခဲ့ပြီး ယင်းတို့ကို လေ့လာခြင်းအားဖြင့် နိုင်ငံ၏ယဉ်ကျေးမှုအဆင့်အတန်းမြင့်မားခဲ့ပုံကို သိရှိကြရမည်ဖြစ်သည်။ ပျူခေတ်ကာလ ပြီးဆုံးပြီးနောက်တွင် အနော်ရထာ၊ ဘုရင့်နောင်၊ အလောင်းဘုရားမင်းသုံးပါးသည် ဘုန်းလက်ရုံးကြီးမားခဲ့ပြီး နိုင်ငံတော်အား အခိုင်အမာတည်ဆောက်ရာတွင် အင်အားကြီးမား၍ စွမ်းရည်ထက်မြက်သော တပ်မတော်များကို အခြေပြုလျက် တည်ထောင်နိုင်ခဲ့သည်ကို တွေ့ရမည်ဖြစ်သည်။

လွတ်လပ်ရေးကြိုးပမ်းမှုကာလ၊ လွတ်လပ်ရေးရရှိပြီးကာလနှင့် မျက်မှောက်ကာလများတွင် နိုင်ငံတော်ကြီး ဆက်လက်အစွန့်ရှည်တည်တံ့ခိုင်မြဲအောင် မြန်မာ့တပ်မတော်သည် တိုင်းရင်းသားပြည်သူများနှင့် လက်တွဲကြိုးပမ်းဆောင်ရွက်နိုင်ခဲ့သည်ကို တွေ့ရမည်ဖြစ်သည်။ မြန်မာ့သမိုင်းကြောင်းသည် ခက်ခဲကြမ်းတမ်းသော်လည်း စည်းလုံးညီညွတ်မှု၊ ရဲစွမ်းသတ္တိရှိမှု၊ အမြော်အမြင်ရှိသည့် ခေါင်းဆောင်များ၏ ဦးဆောင်မှုဖြင့် နိုင်ငံတော်ကြီး တည်တံ့ခိုင်မြဲအောင် ကြိုးပမ်းဆောင်ရွက်မှုများကို သိရှိနားလည်ထားရန်လိုအပ်ပါသည်။ သမိုင်းကြောင်းအဆက်ဆက်မှ မြန်မာတို့၏ မြင့်မားသောယဉ်ကျေးမှုများနှင့်စွမ်းရည်သတ္တိ၊ လက်ရုံးရည်နှလုံးရည်တို့သည် အတုယူမှတ်သားဖွယ်ရာများဖြစ်သည်။ ယင်းတို့ကို သိရှိထားကြခြင်းဖြင့် ဇာတိသွေး၊ ဇာတိမာန်၊ မျိုးချစ်စိတ်ဓာတ်များ ထက်သန်လာပြီး နိုင်ငံတော်ကြီး အစွန့်ရှည်တည်တံ့ခိုင်မြဲအောင်၊ ဖွံ့ဖြိုးတိုးတက်အောင် မျိုးဆက်များက ကြိုးပမ်းဆောင်ရွက်နိုင်ကြမည်ဖြစ်သည်။

သို့ဖြစ်ရာ အရာရာတွင် အမြင်ကျယ်စွာဖြင့် စဉ်းစားတွေးခေါ် လုပ်ကိုင်ဆောင်ရွက်နိုင်ရေးအတွက် သမိုင်းကြောင်းနောက်ခံအကြောင်းအရာများကို သိရှိနားလည်နိုင်ရန် လေ့လာကြရမည်ဖြစ်သည်။ အစဉ်မပြတ် လေ့လာဆည်းပူးခြင်းဖြင့် မြန်မာ့နိုင်ငံရေးသမိုင်းကြောင်းနှင့် မျက်မှောက်ခေတ် မြန်မာ့နိုင်ငံရေးအခြေအနေတို့ကို နှိုင်းယှဉ်လေ့လာသုံးသပ်ဆင်ခြင်နိုင်ပြီး နိုင်ငံတော်၏ အနာဂတ်ကို ပိုမိုတိုးတက်ကောင်းမွန်အောင် ဆောင်ကြဉ်းပေးနိုင်မည်ဖြစ်ပါကြောင်း။ ။

(၇၇)နှစ်မြောက် တပ်မတော်နေ့ဦးတည်ချက်များ

၁။ ပြည်ထောင်စုသမ္မတမြန်မာနိုင်ငံတော် ဖွဲ့စည်းပုံအခြေခံဥပဒေ(၂၀၀၈ ခုနှစ်)ကို ကာကွယ်စောင့်ရှောက်လျက် ဒီမိုကရေစီနှင့် ဖက်ဒရယ်စနစ်ကိုအခြေခံသော ပြည်ထောင်စုကြီး ပေါ်ထွန်းလာစေရေးအတွက် အမျိုးသားနိုင်ငံရေးဦးဆောင်မှုအခန်းကဏ္ဍတွင် တပ်မတော်က ပါဝင်ကူညီဆောင်ရွက်ရေး။

၂။ နိုင်ငံတော်အစိုးရ၏ အမျိုးသားရေးလုပ်ငန်းစဉ်အဖြစ် အဓိကဆောင်ရွက်လျက်ရှိသည့် တိုင်းပြည်သာယာဝပြောရေးနှင့် စားနပ်ရိက္ခာပေါ်များဖူလုံရေးလုပ်ငန်းစဉ်များတွင် တပ်မတော်အနေဖြင့် ကျရာအခန်းကဏ္ဍမှ တစ်တပ်တစ်အား တာဝန်ယူဆောင်ရွက်ရေး။

၃။ အမျိုးသားပြန်လည်သင့်မြတ်ရေးနှင့် ငြိမ်းချမ်းရေးလုပ်ငန်းစဉ်များတွင် တပ်မတော်က တိုင်းရင်းသားပြည်သူအားလုံးနှင့် လက်တွဲပူးပေါင်းဆောင်ရွက်ရေး။

၄။ ဒီမိုကရေစီနှင့် ဖက်ဒရယ်စနစ်ကိုအခြေခံသည့် ပြည်ထောင်စုကြီးပေါ်ထွန်းလာစေရေး၊ အရေးပေါ်ကာလဆိုင်ရာ ပြဋ္ဌာန်းချက်များနှင့်အညီ ဆောင်ရွက်ပြီးစီးပါက လွတ်လပ်ပြီးတရားမျှတသော ပါတီစုံဒီမိုကရေစီ အထွေထွေရွေးကောက်ပွဲကျင်းပနိုင်ရေး တပ်မတော်က လိုအပ်သည်များ ကူညီဆောင်ရွက်ပေးရေး။

၅။ နိုင်ငံတော်၏ အမျိုးသားအကျိုးစီးပွားကို ကာကွယ်စောင့်ရှောက်ရန် အင်အားတောင့်တင်းပြီး စွမ်းရည်ထက်မြက်သော ခေတ်မီမျိုးချစ်တပ်မတော်တည်ဆောက်ရေး။

ပြည်ထဲရေးဝန်ကြီးဌာန မိသားစုများက ဆွမ်းဆန်တော် လှူဒါန်း

နေပြည်တော် မတ် ၁၂

ပြည်ထဲရေးဝန်ကြီးဌာန တပ်ဖွဲ့ဝင်/ဝန်ထမ်း အရာထမ်း၊ အမှုထမ်းမိသားစုများက မြို့နယ်အသီးသီးရှိဘုန်းတော်ကြီးကျောင်းများသို့ ဆွမ်းဆန်တော်များ ဆက်ကပ်လှူဒါန်းခြင်းကို ဆောင်ရွက်လျက်ရှိသည်။

ဆက်ကပ်လှူဒါန်း

ထိုသို့ဆောင်ရွက်လျက်ရှိရာ ယနေ့တွင် နေပြည်တော်ကောင်စီနယ်မြေ ပျဉ်းမနားမြို့နယ်ရှိ ပခန်းကျောင်းတိုက်သို့လည်းကောင်း၊ ကချင်ပြည်နယ် ဗန်းမော်မြို့နယ်ရှိ မဟာသိမ်တော်ကြီး ပရိယတ္တိ စာသင်တိုက်သို့လည်းကောင်း၊ တနင်္သာရီတိုင်းဒေသကြီး ထားဝယ်မြို့နယ်ရှိ မြို့မယဉ်ငေးသာသနာ့ ရိပ်သာကျောင်းတိုက်သို့လည်းကောင်း၊ ပဲခူးတိုင်းဒေသကြီး လက်ပံတန်းမြို့နယ်ရှိ ဘုရားကြီးကျောင်းတိုက်သို့ လည်းကောင်း၊ မန္တလေးတိုင်းဒေသကြီး မြင်းခြံမြို့နယ်ရှိ ခေမာဝတီစာသင်တိုက်သို့ လည်းကောင်း၊ ရန်ကုန်တိုင်းဒေသကြီး ဒဂုံမြို့နယ်ရှိ ကျားကူးပရိယတ္တိစာသင်တိုက်သို့လည်းကောင်း၊ ရှမ်းပြည်နယ် မူဆယ်မြို့နယ်ရှိ အောက်နမ့်ဟွယ် ကျောင်းတိုက်သို့ လည်းကောင်း ဆရာတော်၊ သံဃာတော်များအတွက် ဆွမ်းဆန်တော်များကို တာဝန်ရှိသူများက သွားရောက်ဆက်ကပ် လှူဒါန်းခဲ့ကြကြောင်း သိရသည်။

သတင်းစဉ်

ရန်ကုန်မြို့ ရွှေပြည်သာမြို့နယ် မြိုင်သီလရှင်စာသင်တိုက် (သီလရှင်သင်ပညာရေးကျောင်း) ရှိ သီလရှင်ဆရာကြီး၊ ဆရာလေးအပါး ၇၀ နှင့် စာသင်သား ၈၀ တို့အတွက် ဗိုလ်သင်တန်းအပတ်စဉ်(၅၃) စည်သူတပ်ခွဲမှ အငြိမ်းစားအရာရှိကြီးများနှင့် ကျဆုံးခဲ့သည့် အရာရှိများအားရည်စူး၍ ကျောင်းဆင်း(၄၄)နှစ်ပြည့် အထိမ်းအမှတ်အဖြစ် ဗိုလ်မှူးကြီး အောင်ခိုင်နှင့် အငြိမ်းစားမိသားစုဝင်များက သီလရှင်စာသင်တိုက် လက်ထောက်ဆရာလေး ဒေါ်ဥတ္တရာထေရီထံ မတ် ၁၂ ရက်က ဆွမ်းဆန်တော်များ ဆက်ကပ်လှူဒါန်းစဉ်။ ညိမ်းသူ (သတင်းစဉ်)

ကြေးမုံ

စာတည်းမှူးချုပ်	- ဦးစိုးစိုးနိုင်	အကြီးတန်း	- ဦးစိုးအောင်၊ ဒေါ်စန်းယဉ်ဥ၊
စာတည်းမှူး	- ဦးဝင်းနိုင်	သတင်းထောက်များ	ဒေါ်နေဇာဇာထွန်း၊ ဒေါ်ခင်မို့မို့အောင်၊
စာတည်းများ	- ဦးစန်းအောင်၊ ဦးအေဝမ်းစိုး၊		ဒေါ်ခင်မျိုးနိုင်၊ ဒေါ်မာမာစိုး
	ဒေါ်ခင်ခင်သက်၊ ဒေါ်ယုဝါဝါ၊ ဒေါ်သီသီမင်း၊	အငယ်တန်း	- ဦးအောင်ကျော်ဦး၊ ဦးအောင်ကျော်ဝင်း၊
	ဦးဟိန်းထက်လင်း၊ ဦးသက်ထွေး	သတင်းထောက်များ	ဦးသန်းတင်အောင်
		သုတေသန	- ဒေါ်ဇင်မာဝင့်
ဘာသာပြန်	- ဦးနိုင်လင်းကြည်၊	စာပြင်	- ဒေါ်ခင်နှင်းယုနှင့်အဖွဲ့
စာတည်းများ	ဦးအောင်ကျော်ကျော်၊ ဦးစိုးသူရ	စာမျက်နှာဖွဲ့စည်းမှုနှင့် ဒီဇိုင်း	- ဒေါ်နွယ်နွယ်ထွန်းနှင့်အဖွဲ့
		အီးမေးလ်နှင့် အွန်လိုင်း	- ဦးစိုးချစ်ဦးနှင့်အဖွဲ့

ပုံနှိပ်ခြင်းလုပ်ငန်းအမှတ် (၀၀၆၄၀)၊
ပုံနှိပ်ထုတ်ဝေခွင့်အမှတ်(၀၀၇၇၁)ဖြင့်
ကြေးမုံသတင်းစာတိုက်က ထုတ်ဝေသည်။

themirror.npt@gmail.com
www.facebook.com/themirrordaily

နေပြည်တော် - စာတည်းမှူး ၀၆၇-၃၆၁၂၆၊ စာတည်းအဖွဲ့ ၀၆၇-၃၆၁၂၈၊ ၀၆၇-၃၆၁၃၀၊ ဖက်စ် ၀၆၇-၃၆၁၃၁
ရန်ကုန်ရုံးခွဲ - အမှတ် ၇၇၊ ၅၂ လမ်းနှင့် မဟာဗန္ဓုလလမ်းထောင့်၊ ပုဇွန်တောင်မြို့နယ်၊ ရန်ကုန်မြို့၊ စာတည်းဌာန ၀၁-၂၉၂၈၃၂
မန်နေဂျာ - ၀၁-၈၆၁၀၆၈၅၊ စီမံ/ငွေစာရင်း ၀၁-၂၉၁၄၅၄၊ ဖြန့်ချိရေး ၀၁-၂၉၂၈၃၀၊ ကြော်ငြာ ၀၁-၃၉၇၃၃၀၊ ဖက်စ် ၀၁-၂၀၃၃၅၁

နိုင်ငံတော် စီမံအုပ်ချုပ်ရေးကောင်စီအတွင်းရေးမှူး ဒုတိယဗိုလ်ချုပ်ကြီး အောင်လင်းဒွေး ပြည်သူ့ဆေးရုံကြီး မကွေးမြို့ရှိ သားဖွားမီးယပ်နှင့် မွေးကင်းစကလေး သုံးထပ်ကုသဆောင်သစ် ဆိုင်းဘုတ်ကို စက်ခလုတ်နှိပ်၍ ဖွင့်လှစ်ပေးစဉ်။

○ ရွှေဖုံးမှ

ရှေးဦးစွာ ပြည်ထောင်စုဝန်ကြီး၊ တိုင်းဒေသကြီးဝန်ကြီးချုပ်နှင့် ကုသရေးဦးစီးဌာန ညွှန်ကြားရေးမှူးချုပ် ဒေါက်တာမြတ်ဝဏ္ဏစိုးတို့က သားဖွားမီးယပ်နှင့် မွေးကင်းစကလေး သုံးထပ်ကုသဆောင်သစ်ကို ဖဲကြိုးဖြတ်ဖွင့်လှစ်ပေးပြီး နိုင်ငံတော်စီမံအုပ်ချုပ်ရေးကောင်စီအတွင်းရေးမှူးက သားဖွားမီးယပ်နှင့် မွေးကင်းစကလေး သုံးထပ်ကုသဆောင်သစ် ဆိုင်းဘုတ်ကို စက်ခလုတ်နှိပ်၍ ဖွင့်လှစ်ပေးသည်။ ဆက်လက်၍ သားဖွားမီးယပ်နှင့် မွေးကင်းစကလေး သုံးထပ်ကုသဆောင်သစ် ဖွင့်လှစ်ကြောင်း ကမ္ပည်းမော်ကွန်းကျောက်ပြားကို နိုင်ငံတော်စီမံအုပ်ချုပ်ရေးကောင်စီအတွင်းရေးမှူး၊ ပြည်ထောင်စုဝန်ကြီး၊ တိုင်းဒေသကြီး ဝန်ကြီးချုပ်နှင့် တက်ရောက်လာကြသည့် ဧည့်သည်တော်များက အမွှေးနံ့သာရည်များ ပက်ဖျန်းကြသည်။ ထို့နောက် ဖွင့်ပွဲအခမ်းအနားအထိမ်းအမှတ် စုပေါင်းဓာတ်ပုံရိုက်ကြပြီး သားဖွားမီးယပ်နှင့် မွေးကင်းစကလေး သုံးထပ်ကုသဆောင်သစ် အတွင်းရှိ အရေးပေါ်လူနာဌာန၊ သားဖွားခန်း၊ ခွဲစိတ်ခန်း၊ ခွဲစိတ်ပြီး လူနာထားရှိနေရာ၊ မွေးကင်းစကလေး အထူးကြပ်မတ်ကုသခန်း၊ အောက်ဆီဂျင်ထုတ်လုပ်စက်(Oxygen Plant)၊ ရေသန့်စင်စက်တို့ကို လှည့်လည်ကြည့်ရှုကြသည်။

အဖွင့်အမှာစကားပြောကြား

ယင်းနောက် နိုင်ငံတော်စီမံအုပ်ချုပ်ရေးကောင်စီအတွင်းရေးမှူးက အဖွင့်အမှာစကားပြောကြားပြီး ပြည်သူ့ဆေးရုံကြီး မကွေးမြို့ရှိ ဆေးရုံဝန်ထမ်းများအား ဂုဏ်ပြုချီးမြှင့်ငွေ ၂၅ သိန်းနှင့် လက်ဆောင်သစ်သီးခြင်းများကိုပေးအပ်ကာ မကွေးတိုင်းဒေသကြီး ကုသရေးဦးစီးဌာနမှူး ဒေါက်တာသောင်းလှိုင်နှင့် ဆေးရုံအုပ်ကြီး ဒေါက်တာဝင်းနီလာလှတို့က သားဖွားမီးယပ်နှင့် မွေးကင်းစကလေးကုသဆောင် ဖွင့်ပွဲအထိမ်းအမှတ်လက်ဆောင်များ ပြန်လည်ပေးအပ်သည်။

ထို့နောက် ပြည်သူ့ဆေးရုံကြီး-မကွေးမြို့ ဆေးရုံအုပ်ကြီး ဒေါက်တာဝင်းနီလာလှက ကျေးဇူးတင်စကားပြောကြားခဲ့ကြောင်း သိရသည်။

သတင်းစဉ်

ပြည်ထောင်စုဝန်ကြီး ဒေါက်တာသက်ခိုင်ဝင်း၊ မကွေးတိုင်းဒေသကြီးဝန်ကြီးချုပ် ဦးတင့်လွင်နှင့် ကုသရေးဦးစီးဌာန ညွှန်ကြားရေးမှူးချုပ် ဒေါက်တာမြတ်ဝဏ္ဏစိုးတို့က သားဖွားမီးယပ်နှင့် မွေးကင်းစကလေး သုံးထပ်ကုသဆောင်သစ်ကို ဖဲကြိုးဖြတ်ဖွင့်လှစ်ပေးစဉ်။

ပြည်သူ့ဆေးရုံကြီး မကွေးမြို့ရှိ သားဖွားမီးယပ်နှင့် မွေးကင်းစကလေး သုံးထပ်ကုသဆောင်သစ်ကို တွေ့ရစဉ်။

ပြည်သူ့ဆေးရုံကြီး မကွေးမြို့ရှိ သားဖွားမီးယပ်နှင့် မွေးကင်းစကလေး သုံးထပ်ကုသဆောင်သစ်အတွင်းရှိ စက်ပစ္စည်းကိရိယာများကို တွေ့ရစဉ်။

အဋ္ဌမအကြိမ် နိုင်ငံတော်ဗဟိုသံဃာ့ဝန်ဆောင်အဖွဲ့ စတုတ္ထအစည်းအဝေး ပထမနေ့ကျင်းပ

ရန်ကုန် မတ် ၁၂

အဋ္ဌမအကြိမ် နိုင်ငံတော်ဗဟို သံဃာ့ဝန်ဆောင်အဖွဲ့ စတုတ္ထ အစည်းအဝေး ပထမနေ့ကို ယနေ့ နံနက် ၈ နာရီတွင် ရန်ကုန်တိုင်း ဒေသကြီး မရမ်းကုန်းမြို့နယ် သီရိမင်္ဂလာကမ္ဘာအေးကုန်းမြေ ဆဋ္ဌသင်္ဂါယနာ မဟာပါသာဏ လိုဏ်ဂူသိမ်တော်ကြီး၌ ကျင်းပ သည်။

တက်ရောက်ကြည်ညို

အစည်းအဝေးသို့ နိုင်ငံတော် သြဝါဒစရိယ ဆရာတော်ကြီးများ၊ နိုင်ငံတော် သံဃမဟာနာယက ဆရာတော်ကြီးများ၊ နိုင်ငံတော် ဗဟိုသံဃာ့ဝန်ဆောင် ဆရာတော် ကြီးများ၊ သာသနာရေးဦးစီးဌာန ညွှန်ကြားရေးမှူးချုပ်၊ တိုင်းဒေသ ကြီးနှင့် ပြည်နယ်သာသနာရေးမှူး များနှင့် တာဝန်ရှိသူများ တက်ရောက် ကြည်ညိုကြသည်။

အစည်းအဝေး၏ သဘာပတိ ဆရာတော်အဖြစ် နိုင်ငံတော်ဗဟို သံဃာ့ဝန်ဆောင်အဖွဲ့ ဒုတိယ ဥက္ကဋ္ဌ အဘိဓဇမဟာရဋ္ဌဂုရု ဘဒ္ဒန္တ သုမင်္ဂလာဘိဝံသက သဘာပတိ အဖြစ် ဆောင်ရွက်တော်မူပြီး အခမ်းအနားမှူး ဆရာတော် အဖြစ် တွဲဖက်အကျိုးတော်ဆောင် ဆရာတော် အဂ္ဂမဟာ ဂန္ထဝါစက ပဏ္ဍိတ ဘဒ္ဒန္တဓမ္မာစာရက ဆောင်ရွက်သည်။

ယင်းနောက် အခမ်းအနားမှူး ဆရာတော်က အစည်းအဝေး စတင်ကြောင်းနှင့် ကြွရောက်တော် မူလာကြသည့် နိုင်ငံတော်ဗဟို သံဃာ့ဝန်ဆောင် ဆရာတော်များ အရေအတွက်ကို ဖတ်ကြား လျှောက်ထားပြီး ၈၆ ရာခိုင်နှုန်း ရှိသဖြင့် အစည်းအဝေး ထမြောက် အောင်မြင်ကြောင်း ကြေညာ သည်။

ထို့နောက် ဖြန့်ဝေဆက်ကပ် ထားသည့် အစီအစဉ်တွင်ပါရှိသည့် အတိုင်း အစည်းအဝေးကျင်းပ သွားမည်ဖြစ်ကြောင်း ကြေညာပြီး နိုင်ငံတော်သံဃမဟာနာယက အဖွဲ့၏ တာဝန်ကျရာကာလ အတွင်း ဆောင်ရွက်ခဲ့သည့် ဝိနိစ္ဆယရေးရာ အစီရင်ခံစာကို အဂ္ဂမဟာပဏ္ဍိတ အဂ္ဂမဟာ ဂန္ထဝါစကပဏ္ဍိတ ဓမ္မကထိက ဗဟုဇနဟိတဓရ ဘဒ္ဒန္တ ပညာ သီဟာဘိဝံသက လည်းကောင်း၊ သာသနာရေးရာ အစီရင်ခံစာကို မဟာဂန္ထဝါစကပဏ္ဍိတ ဘဒ္ဒန္တ ထေရိယကလည်းကောင်း၊ ပညာ ရေးရာအစီရင်ခံစာကို အဂ္ဂမဟာ ဂန္ထဝါစကပဏ္ဍိတ ဘဒ္ဒန္တပဏ္ဍာဝံသ ကလည်းကောင်း ဝေဖန်ဆွေးနွေး လျှောက်ထားတော်မူသည်။

ယင်းနောက် နိုင်ငံတော် သံဃမဟာနာယကအဖွဲ့၏တာဝန် ကျရာကာလအတွင်း ဆောင်ရွက် ခဲ့သော အစီရင်ခံစာအပေါ် ဝေဖန် ဆွေးနွေးချက်များနှင့် စပ်လျဉ်း၍ တွဲဖက် အကျိုးတော်ဆောင် ဆရာတော် အဂ္ဂမဟာပဏ္ဍိတ အဂ္ဂမဟာ သဒ္ဓမ္မဇောတိကဓဇ ဘဒ္ဒန္တသေဋ္ဌိလက ရှင်းလင်း ပြန်ကြားပြီး အတည်ပြုချက် ရယူကာ နံနက်ပိုင်းအစည်းအဝေး ကို ရပ်နားသည်။

မွန်းလွဲ ၁ နာရီတွင် အခမ်းအနား မှူး ဆရာတော်က အစည်းအဝေး စတင်ကြောင်း ကြေညာ၍ အစည်းအဝေးကို ဆက်လက် ကျင်းပသည်။

ယင်းနောက် သံဃာ့အဖွဲ့ အစည်းအဆင့်ဆင့် အနားယူခြင်း ဆိုင်ရာ လုပ်ငန်းစီမံချက်အရ အဋ္ဌမအကြိမ် ပထမ (၃) နှစ် သက်တမ်းတွင် အနားယူသွားကြ သော နိုင်ငံတော်သံဃမဟာ နာယက ဆရာတော်ကြီးများ၏ အမည်စာရင်းကို တင်သွင်း လျှောက်ထားသည်။

အတည်ပြုချက်ရယူ

ဆက်လက်၍ သံဃာ့အဖွဲ့ အစည်းအဆင့်ဆင့် အနားယူခြင်း ဆိုင်ရာ လုပ်ငန်းစီမံချက်အရ အနားယူသော နေရာများ၌ အခြေခံ စည်းမျဉ်းသစ်အရ အစားထိုးရွေးချယ်ခံရသည့် အဋ္ဌမ အကြိမ် နိုင်ငံတော်သံဃမဟာ နာယက ဆရာတော်များ၏ အမည်စာရင်းကို အကျိုးတော် ဆောင် ဆရာတော် အဂ္ဂမဟာ ပဏ္ဍိတ အဂ္ဂမဟာသဒ္ဓမ္မ ဇောတိကဓဇ ဘဒ္ဒန္တစန္ဒိမာဘိဝံသ က တင်သွင်းလျှောက်ထားပြီး နိုင်ငံတော် သံဃမဟာနာယက အဖွဲ့ ဥက္ကဋ္ဌဆရာတော် အဘိဓဇ မဟာရဋ္ဌဂုရု အဘိဓဇအဂ္ဂမဟာ သဒ္ဓမ္မဇောတိက ဒေါက်တာ ဘဒ္ဒန္တ ကုမာရာဘိဝံသက အတည်ပြု ချက်ရယူသည်။

ယင်းနောက် နိုင်ငံတော်သံဃ မဟာနာယကအဖွဲ့၏ ဒုတိယ ဥက္ကဋ္ဌ ဆရာတော်များနှင့် တွဲဖက် အကျိုးတော်ဆောင် ဆရာတော် များ၏ အမည်စာရင်းကို ဥက္ကဋ္ဌ ဆရာတော်ကြီးက ဖတ်ကြား တင်သွင်းလျှောက်ထား၍ သံဃ ဆန္ဒရယူကာ အတည်ပြုချက် ရယူပြီး အဋ္ဌမအကြိမ် နိုင်ငံတော် ဗဟိုသံဃာ့ ဝန်ဆောင်အဖွဲ့ စတုတ္ထအစည်းအဝေး ပထမနေ့ အစည်းအဝေးအစီအစဉ် ရပ်နား သည်။

ယနေ့ အစည်းအဝေးသို့ ကြွရောက်တော် မူလာကြသည့် ဆရာတော်ကြီးများကို မိခင်ကြီး ဒေါ်တင်ဝင်းရီအား အမှူးထား၍ (ဦးမောင်မောင်ဆွေတင်) ဇနီး ဒေါက်တာဒေါ်မြသီတာ (သီဟ သုဓမ္မသိင်္ဂီ)သမီး အမရာဆွေတင်၊ ကိုထက်မြက်ဦး + အိန္ဒြေမဒီ ဆွေတင်၊ သား လင်းမောင်မောင် ဆွေတင်နှင့် လင်းညီညီဆွေတင် မိသားစု(SI)ကုမ္ပဏီ အမှတ် - ၃၃ ဗိုလ်ရာညွှန့်လမ်း ဒဂုံမြို့နယ်က တစ်နေ့တာဆွမ်း ဆက်ကပ် လှူဒါန်းကြသည်။

သတင်းစဉ်

မူးယစ်ဆေးဝါးနှင့် စိတ်ကိုပြောင်းလဲစေနိုင်သော ဆေးဝါးများဆိုင်ရာ လူကုန်ကူးမှုဆိုင်ရာ၊ ဥပဒေရေးရာနှင့် သတင်းအမှား၊ အမှန်ခွဲခြားသုံးသပ်နိုင်ရေး အသိပညာပေးဟောပြောပွဲကျင်းပ

နေပြည်တော် မတ် ၁၂

နယ်စပ်ရေးရာ ဝန်ကြီးဌာန၊ ပညာရေးနှင့် လေ့ကျင့်ရေးဦးစီး ဌာန ကချင်ပြည်နယ် ဦးစီးမှူးရုံး မြစ်ကြီးနားနှင့် နယ်စပ်ဒေသ တိုင်းရင်းသားလူငယ်များ ဖွံ့ဖြိုး ရေးသင်တန်းကျောင်း မြစ်ကြီးနား- ၁/၂ ရှိ ဝန်ထမ်းများ၊ ကျောင်းသား ကျောင်းသူများကို မူးယစ်ဆေးဝါး နှင့် စိတ်ကိုပြောင်းလဲစေနိုင်သော ဆေးဝါးများဆိုင်ရာ အသိပညာ ပေးမှု၊ လူကုန်ကူးမှုဆိုင်ရာ အသိပညာပေးမှုနှင့် ဥပဒေရေးရာ အသိပညာပေးမှု သတင်းအမှား၊ အမှန် ခွဲခြားသုံးသပ်နိုင်ရေး ဟောပြောပွဲကို ယမန်နေ့ နံနက် ပိုင်းတွင် သင်တန်းကျောင်းခန်းမ၌ ကျင်းပသည်။

ဟောပြော

အဆိုပါ အသိပညာပေး ဟောပြောပွဲများ၌ မူးယစ်ဆေးဝါး နှင့် စိတ်ကိုပြောင်းလဲစေနိုင်သော ဆေးဝါးများဆိုင်ရာ အသိပညာပေး ဟောပြောမှုကို ကချင်ပြည်နယ် အမှတ်(၂) မူးယစ်တပ်ဖွဲ့စု ဒုတိယ ရဲမှူး သန်းဝင်းကလည်းကောင်း၊ လူကုန်ကူးမှုဆိုင်ရာ အသိပညာ ပေး ဟောပြောမှုကို ကချင် ပြည်နယ် လူကုန်ကူးမှုတားဆီး နှိမ်နင်းရေးရဲတပ်ဖွဲ့စု ဒုတိယရဲမှူး လှိုင်စိုးက လည်းကောင်း၊ ဥပဒေရေးရာ အသိပညာပေး ဟောပြောမှု ဆက်သွယ်ရေး ဥပဒေနှင့် အီလက်ထရောနစ် ဆက်သွယ်ဆောင်ရွက်ရေးဥပဒေ ကို မြစ်ကြီးနားမြို့နယ် ဒုတိယ ဥပဒေအရာရှိ ဦးအောင်ပွားထွန်း ကလည်းကောင်း၊ သတင်းအမှား၊ အမှန် ခွဲခြားသုံးသပ်နိုင်ရေး အသိပညာပေး ဟောပြောမှုကို ခရိုင်ပြန်ကြားရေးနှင့် ပြည်သူ့ ဆက်ဆံရေးဦးစီးဌာနမှ ဦးစီး အရာရှိ ဦးကျော်ထက်က လည်းကောင်း ဟောပြောသည်။

အသိပညာပေး ဟောပြောပွဲ များသို့ ကိုဗစ်-၁၉ စည်းကမ်းချက် များနှင့်အညီ ကချင်ပြည်နယ် ဦးစီးမှူးရုံးနှင့် လူငယ်သင်တန်း ကျောင်း မြစ်ကြီးနား-၁/၂ တို့ရှိ ဝန်ထမ်းများ၊ ဌာနဆိုင်ရာ တာဝန် ရှိသူများ၊ ကျောင်းသား ကျောင်းသူ များ တက်ရောက်ခဲ့ကြောင်း သိရသည်။

သတင်းစဉ်

ပင်လုံမြို့နယ်၌ နယ်စပ်ဒေသဖွံ့ဖြိုးရေးလုပ်ငန်းများ ရာနှုန်းပြည့် ပြီးစီး

ပင်လုံ မတ် ၁၂

ရှမ်းပြည်နယ်တောင်ပိုင်း လွိုင်လင်ခရိုင် ပင်လုံမြို့နယ် ပင်လုံ-ကျောက်တန်းခရိုင်ချင်းဆက်လမ်းမကြီးဘေးရှိ ကိုးနဝင်းစေတီတော် မြတ်ကြီးနှင့် အနီးစပ်ဆုံးဖြစ်သည့် ဟွေဟကျေးရွာနှင့် ဟွေမုန်ကျေးရွာ တို့တွင် ၁၁ ကေဗွီ ဓာတ်အားလိုင်း ၁ ဒသမ ၅ မိုင်နှင့် ၄၀၀ ဗို့ဓာတ်အား လိုင်း ၁ ဒသမ ၆ မိုင် သွယ်တန်းခြင်းလုပ်ငန်း၊ ၁၀၀ ကေဗွီအေ ထရန် စဖော်မာနှစ်လုံး တပ်ဆင်ခြင်းလုပ်ငန်းများကို နယ်စပ်ရေးရာဝန်ကြီး ဌာန၏ ၂၀၂၁-၂၀၂၂ ပထမခြောက်လပတ် နယ်စပ်ရေးရာဖွံ့ဖြိုးရေး ရန်ပုံငွေကျပ် ၁၇၃ ဒသမ ၁၀၉ သန်းဖြင့် အကောင်အထည်ဖော် ဆောင်ရွက်ခဲ့ရာ ၂၀၂၂ ခုနှစ် မတ် ၅ ရက်တွင် လုပ်ငန်းများ ရာနှုန်းပြည့် ဆောင်ရွက်ပြီးစီးခဲ့ပြီဖြစ်ကြောင်း လွိုင်လင်ခရိုင် ဖွံ့ဖြိုးမှုကြီးကြပ်ရေးရုံးမှ ဒုတိယညွှန်ကြားရေးမှူး ဦးဟန်ဝင်းအောင်က ပြောကြားသည်။

နယ်စပ်ရေးရာဝန်ကြီးဌာနအနေဖြင့် ပင်လုံမြို့နယ်အတွင်းရှိ ကိုးနဝင်းစေတီတော်အပါအဝင် ကျေးရွာပေါင်းခြောက်ရွာ လျှပ်စစ်မီး ရရှိရေးလုပ်ငန်းများကို ၂၀၁၉-၂၀၂၀ ဘဏ္ဍာနှစ်တွင် စတင်အကောင် အထည်ဖော်ဆောင်ရွက်ခဲ့ရာ ၂၀၂၁-၂၀၂၂ ဘဏ္ဍာနှစ် ပထမခြောက်လ ပတ်တွင် ကိုးနဝင်းစေတီနှင့် အနီးရှိကျေးရွာလေးရွာတို့သည် လျှပ်စစ်မီး ရရှိခဲ့ပြီဖြစ်၍ ဒေသခံတိုင်းရင်းသားများသည် လျှပ်စစ်မီးကို ၂၄ နာရီ အသုံးပြုနိုင်ပြီဖြစ်ကြောင်း သိရသည်။

အဆိုပါလုပ်ငန်းများ ရာနှုန်းပြည့်ဆောင်ရွက်ပြီးစီးခဲ့၍ ပင်လုံမြို့ရှိ ကျေးရွာအုပ်စုနှစ်ခု ကျေးရွာပေါင်း ၁၀ ရွာမှ အိမ်ခြေ ၇၀၇ အိမ်တို့ အတွက် ပညာရေး၊ ကျန်းမာရေးနှင့် ကုန်ထုတ်လုပ်မှုလုပ်ငန်းများ အတွက် များစွာအကျိုးပြုလျက်ရှိကြောင်း သိရသည်။ **ငွေကြယ်**

ပြည်ထောင်စုဝန်ကြီး ဒုတိယဗိုလ်ချုပ်ကြီးစိုးထွဋ် မီးသတ်တပ်ဖွဲ့ဝင်များ၏ စွမ်းရည်ပြပြိုင်ပွဲနှင့် မီးဘေးလုံခြုံရေးဆိုင်ရာ ဇာတ်တိုက်လေ့ကျင့်သရုပ်ပြမှု ကြည့်ရှုအားပေး

ပြည်ထောင်စုဝန်ကြီး ဒုတိယဗိုလ်ချုပ်ကြီးစိုးထွဋ် မြန်မာနိုင်ငံမီးသတ်တပ်ဖွဲ့ဌာနချုပ်ရှိ ရှေးဟောင်းယာဉ်များပြတိုက်တွင် ပြသထားသည့် မီးသတ်ယာဉ်များကို ကြည့်ရှုစစ်ဆေးစဉ်။

ရန်ကုန် မတ် ၁၂

နိုင်ငံတော်စီမံအုပ်ချုပ်ရေးကောင်စီအဖွဲ့ဝင် ပြည်ထဲရေးဝန်ကြီးဌာန ပြည်ထောင်စုဝန်ကြီး ဒုတိယဗိုလ်ချုပ်ကြီးစိုးထွဋ်သည် ယနေ့နံနက် ၈ နာရီတွင် ရန်ကုန်တိုင်းဒေသကြီး မရမ်းကုန်းမြို့နယ်ရှိ မြန်မာနိုင်ငံမီးသတ်တပ်ဖွဲ့ဌာနချုပ် လေကျင့်ရေးကွင်းအတွင်း မီးသတ်တပ်ဖွဲ့ဝင်များ၏ စွမ်းဆောင်ရည်မြှင့်တင်ရေး တစ်ကိုယ်ရေစွမ်းရည်ပြပြိုင်ပွဲနှင့် မီးငြိမ်းသတ်ရေး၊ ရှာဖွေကယ်ဆယ်ရေးနှင့် အရေးပေါ်လူနာတင်ယာဉ်ဝန်ဆောင်မှုလုပ်ငန်းများ သရုပ်ပြသမှုတို့ကို ကြည့်ရှုအားပေးသည်။

တက်ရောက်

အခမ်းအနားသို့ ရန်ကုန်တိုင်းဒေသကြီး ဝန်ကြီးချုပ် ဦးစိုးသိန်းနှင့် ဝန်ကြီးများ၊ ရန်ကုန်တိုင်းစစ်ဌာနချုပ်တိုင်းမှူး ဗိုလ်ချုပ်ညွန့်ဝင်းဆွေ၊ မီးသတ်ဦးစီးဌာနမှ ညွှန်ကြားရေးမှူးချုပ် ဦးမြတ်သူနှင့် ဦးစီးအရာရှိများ၊ တိုင်းဒေသကြီးမီးသတ်ဦးစီးမှူးရုံးမှ ဦးစီးအရာရှိများနှင့် ခရိုင်မီးသတ်ဦးစီးမှူးများ၊ ခရိုင်လေးခရိုင်မှ မီးသတ်တပ်ဖွဲ့ဝင်များနှင့် အရန်မီးသတ်တပ်ဖွဲ့ဝင်များ ကိုဗစ်-၁၉ သတ်မှတ်စည်းကမ်းနှင့်အညီ တက်ရောက်ကြသည်။

ရှေးဦးစွာ ပြည်ထောင်စုဝန်ကြီးသည် မြန်မာနိုင်ငံမီးသတ်တပ်ဖွဲ့ဌာနချုပ်တွင် ပြသထားသည့် ရှေးဟောင်းယာဉ်များပြတိုက်တွင် ခေတ်အဆက်ဆက်အသုံးပြုခဲ့သော သက်တမ်း ၇၀ မှ ၁၁၆ နှစ်ရှိသည့် မီးသတ်ယာဉ်များကို လည်းကောင်း၊ ခေတ်မီ IT နည်းပညာ အထောက်အကူစနစ်ဖြင့် လျင်မြန်စွာတုံ့ပြန်ဆောင်ရွက်နိုင်ရန် စီမံထားရှိသော 191 Report and Dispatch Order System၊ e-Watching Tower System၊ Vechical Tracking System၊ 3G Network Radio Systemနှင့် e-Office စသည့် စနစ်လေးမျိုးဖြင့် မီးဘေး၊ ရေဘေး၊ လေဘေး၊ လျှင်ဘေး၊ ကပ်ရောဂါဘေးနှင့် သဘာဝဘေးအန္တရာယ်များအား ကြီးကြပ်ကွပ်ကဲဆောင်ရွက်လျက်ရှိသည့် Command and Control Center ကိုလည်းကောင်း ကြည့်ရှုစစ်ဆေးပြီး မြန်မာနိုင်ငံမီးသတ်တပ်ဖွဲ့ဌာနချုပ် လေ့ကျင့်ရေးကွင်းအတွင်း မီးသတ်တပ်ဖွဲ့ဝင်များ စွမ်းရည်ပြပြိုင်ပွဲနှင့် မီးငြိမ်းသတ်ရေး၊ ရှာဖွေကယ်ဆယ်ရေးနှင့် အရေးပေါ်လူနာတင်ဝန်ဆောင်မှုလုပ်ငန်းများEmergency Medical Services (EMS)စွမ်းရည်ပြပြိုင်ပွဲနှင့် သရုပ်ပြသမှုတို့ကို ကြည့်ရှုအားပေးသည်။

ယင်းနောက် မီးသတ်တပ်ဖွဲ့ဝင်များနှင့် အရန်မီးသတ်တပ်ဖွဲ့ဝင်များကို မီးသတ်တပ်ဖွဲ့ဌာနချုပ်၏ သီတာခန်းမ၌ တွေ့ဆုံရာ ပြည်ထောင်စုဝန်ကြီးက မြန်မာနိုင်ငံတွင် သန္နေမီးသတ်တပ်ဖွဲ့နှင့် အရန်မီးသတ်တပ်ဖွဲ့ဝင်များအနေဖြင့် မိမိတို့မြို့နယ်နှင့် ရပ်ရွာများ၏ မီးဘေးလုံခြုံရေးလုပ်ငန်းများကို ခေတ်အဆက်ဆက်ကျယ်ကျယ်ပြန့်ပြန့် ဆောင်ရွက်ခဲ့ကြောင်း၊ ၁၉၆၃ ခုနှစ် မီးသတ်တပ်ဖွဲ့ဥပဒေအရ မီးသတ်တပ်ဖွဲ့ကို အခြားသောတပ်ဖွဲ့များနည်းတူ စည်းကမ်းသေဝပ်သော တပ်ဖွဲ့အသွင်ဖြင့် ဖွဲ့စည်းခဲ့ပြီး နိုင်ငံတစ်ဝန်းရှိ စေတနာ့ဝန်ထမ်း မီးသတ်အဖွဲ့အစည်းအမျိုးမျိုးအား အရန်မီးသတ်တပ်ဖွဲ့အဖြစ် ပြောင်းလဲဖွဲ့စည်းခဲ့ကြောင်း၊ နိုင်ငံအတွင်း နှစ်စဉ်ကြုံတွေ့ရလေ့ရှိသည့် မီးလောင်မှုများအပါအဝင် ရေကြီးရေလျှံမှု၊ လေပြင်းတိုက်ခတ်မှု၊ မြေပြိုကျမှု စသည့်ဘေးအန္တရာယ်အမျိုးမျိုးတွင် အရန်မီးသတ်တပ်ဖွဲ့ဝင်များအနေဖြင့် သန္နေတပ်ဖွဲ့ဝင်များနှင့်လက်တွဲ၍ ပူးပေါင်းဆောင်ရွက်ခဲ့ကြောင်း၊ ထိုသို့ဆောင်ရွက်ရာတွင် သန္နေတပ်ဖွဲ့ဝင်များနည်းတူ နိုင်ငံတော်အဆင့် ဘွဲ့ထူးဂုဏ်ထူးဆောင်ဘွဲ့တံဆိပ်များ ပေးအပ်ချီးမြှင့်ရာတွင် အရန်မီးသတ်တပ်ဖွဲ့ဝင် ၂၈ ဦးအထိ ပေးအပ်ချီးမြှင့်ခဲ့ပြီး လက်မောင်းဘက်တံဆိပ်များကိုလည်း ပြောင်းလဲတပ်ဆင်ပေးခြင်းတို့ကို ဆောင်ရွက်ပေးခဲ့ကြောင်း၊ အရန်မီးသတ်တပ်ဖွဲ့ဝင်များ တိုးချဲ့ဖွဲ့စည်းသည်နှင့်အမျှ ပရဟိတစိတ်ဓာတ်များကိုအခြေခံသော လူမှုဝန်းကျင်ကိုရရှိစေ၍ နိုင်ငံတော်တည်ငြိမ်အေးချမ်းရေးနှင့် ဖွံ့ဖြိုးတိုးတက်ရေးကို အထောက်အကူပြုနိုင်မည်ဖြစ်ကြောင်း ပြောကြားသည်။

ဆက်လက်၍ ပြည်ထောင်စုဝန်ကြီးနှင့်အဖွဲ့သည် ရန်ကုန်တိုင်းဒေသကြီး မီးသတ်ဦးစီးမှူးရုံး(ဆူးလေ)အတွင်းထားရှိသည့် မီးသတ်ယာဉ်နှင့် စက်ပစ္စည်းကိရိယာများကို ကြည့်ရှုစစ်ဆေး၍ မီးသတ်တပ်ဖွဲ့ဝင်များ၏ မီးငြိမ်းသတ်ရေးနှင့် ရှာဖွေကယ်ဆယ်ရေးစွမ်းရည်သရုပ်ပြမှုကို ဆက်လက်ကြည့်ရှုအားပေးကာ သန္နေတပ်ဖွဲ့ဝင်များနှင့် အရန်မီးသတ်တပ်ဖွဲ့များအား ဂုဏ်ပြုငွေများ ပေးအပ်ချီးမြှင့်ခဲ့သည်။

သတင်းစဉ်

မြန်မာနိုင်ငံတော်ဗဟိုဘဏ် ရည်ညွှန်းငွေလဲနှုန်းဖြင့် ဒေါ်လာငွေရောင်းချမှု လုပ်ငန်းညှိနှိုင်းအစည်းအဝေး ကျင်းပ

ရန်ကုန် မတ် ၁၂

ကုန်သွယ်မှုနှင့် ကုန်စည်စီးဆင်းမှုများ မှန်ကန်မြန်ဆန်စေရေး လုပ်ငန်းကော်မတီဥက္ကဋ္ဌ စီးပွားရေးနှင့်ကူးသန်းရောင်းဝယ်ရေးဝန်ကြီးဌာန ဒုတိယဝန်ကြီး ဦးညွှန့်အောင်သည် ယနေ့မွန်းလွဲ ၁ နာရီတွင် ရန်ကုန်မြို့ ပြည်ထောင်စုသမ္မတမြန်မာနိုင်ငံ ကုန်သည်များနှင့် စက်မှုလက်မှုလုပ်ငန်းရှင်များအသင်းချုပ် (UMFCCI) သုံးလွှာ အစည်းအဝေးခန်းမ၌ Zoom Meetingဖြင့် ကျင်းပသည့် မြန်မာနိုင်ငံတော်ဗဟိုဘဏ် ရည်ညွှန်းငွေလဲနှုန်းဖြင့် ဒေါ်လာငွေရောင်းချမှုလုပ်ငန်းညှိနှိုင်းအစည်းအဝေးသို့ တက်ရောက်သည်။

တက်ရောက်

အခမ်းအနားသို့ ရန်ကုန်တိုင်းဒေသကြီး စီးပွားရေးရာဝန်ကြီး၊ ကုန်သွယ်မှုနှင့် ကုန်စည်စီးဆင်းမှုများ မှန်ကန်မြန်ဆန်စေရေး လုပ်ငန်းကော်မတီ အတွင်းရေးမှူး၊ စားသုံးသူရေးရာဦးစီးဌာန ညွှန်ကြားရေးမှူးချုပ်၊ ရေနံထွက်ပစ္စည်းကြီးကြပ်စစ်ဆေးရေး ဦးစီးဌာန ဒုတိယညွှန်ကြားရေးမှူးချုပ်နှင့် ဌာနဆိုင်ရာမှ တာဝန်ရှိသူများ၊ ပြည်ထောင်စုသမ္မတမြန်မာနိုင်ငံ ကုန်သည်များနှင့် စက်မှုလက်မှုလုပ်ငန်းရှင်များ အသင်းချုပ် (UMFCCI)၊ မြန်မာနိုင်ငံစက်သုံးဆီ တင်သွင်းရောင်းချဖြန့်ဖြူးရေးအသင်းနှင့် စက်သုံးဆီလုပ်ငန်းရှင်များ တက်ရောက်ကြပြီး ကုန်သွယ်မှုနှင့် ကုန်စည်စီးဆင်းမှုများ မှန်ကန်မြန်ဆန်စေရေး ဗဟိုကော်မတီ တွဲဖက်အတွင်းရေးမှူး ဗိုလ်မှူးချုပ် ရန်နောင်စိုး၊ အကောက်ခွန်ဦးစီးဌာန ညွှန်ကြားရေးမှူးချုပ်၊ မြန်မာနိုင်ငံတော်ဗဟိုဘဏ်စာရင်းဌာနမှ ညွှန်ကြားရေးမှူးချုပ်၊ ပြည်တွင်းအခွန်များဦးစီးဌာနနှင့် စက်သုံးဆီလုပ်ငန်းရှင်များက ဗီဒီယိုကွန်ဖရင့်စနစ်ဖြင့် တက်ရောက်ကြသည်။

ရှင်းလင်းတင်ပြ

ရှေးဦးစွာ လုပ်ငန်းကော်မတီဥက္ကဋ္ဌ ဒုတိယဝန်ကြီး ဦးညွှန့်အောင်က အဖွင့်အမှာစကားပြောကြားပြီး ကုန်သွယ်မှုနှင့် ကုန်စည်စီးဆင်းမှုများ မှန်ကန်မြန်ဆန်စေရေးဗဟိုကော်မတီ တွဲဖက်အတွင်းရေးမှူး ဗိုလ်မှူးချုပ်ရန်နောင်စိုး၊ ရန်ကုန်တိုင်းဒေသကြီး စီးပွားရေးရာဝန်ကြီးနှင့် တာဝန်ရှိသူတို့က မြန်မာနိုင်ငံတော်ဗဟိုဘဏ် ရည်ညွှန်းငွေလဲနှုန်းဖြင့် ဒေါ်လာငွေရောင်းချပေးနိုင်ရေး၊ စက်သုံးဆီဈေးနှုန်းတည်ငြိမ်စေရေး ဆောင်ရွက်သွားမည့် နည်းလမ်းများကို ရှင်းလင်းတင်ပြရာ တက်ရောက်လာသူများက ဝိုင်းဝန်းအကြံပြု ဆွေးနွေးကြသည်။

ထို့နောက် လုပ်ငန်းကော်မတီဥက္ကဋ္ဌ ဒုတိယဝန်ကြီးက ရှင်းလင်းဆွေးနွေးခဲ့မှုများအပေါ် လိုအပ်သည်များ ပေါင်းစပ်ညှိနှိုင်းဆွေးနွေးခဲ့ကြောင်း သိရသည်။

သတင်းစဉ်

ကျောက်တံခါးမြို့နယ်၌ ဆင်းရှေကြာ-၂ နေကြာ ၈၆၃ ဧက စိုက်ပျိုးထားရှိ

ကျောက်တံခါး မတ် ၁၂

ပဲခူးတိုင်းဒေသကြီး ကျောက်တံခါးမြို့နယ် ကျေးရွာအုပ်စု ၄၉ အုပ်စု၌ ဆင်းရှေကြာ-၂ မျိုး ဆီထွက်သီးနှံ နေကြာ ၈၆၃ ဧက စိုက်ပျိုးထားကြောင်း သိရသည်။

ကျောက်တံခါးမြို့နယ်အတွင်း နေကြာစိုက်ပျိုးနိုင်သော မြေအမျိုးအစားအားလုံးတွင် တိုးချဲ့စိုက်ပျိုးနိုင်ရန်အတွက် စိုက်ပျိုးရေးဦးစီးဌာနက အောက်တိုဘာ ၁၅ ရက်တွင် နေကြာစိုက်ပျိုးမည့် တောင်သူများထံသို့ ဆင်းရှေကြာ-၂ နေကြာမျိုးစေ့ ၂၁၂ ဒသမ ၅ တင်း အခမဲ့ဖြန့်ဝေပေးခဲ့ကြောင်း သိရသည်။

ဒေသတွင်း စားသုံးဆီဖူလုံရေးအတွက် မတ်ပဲနှင့် ပဲတီစိမ်းဆောင်းသီးနှံစိုက်ဧက ၈၅၀ တွင် သီးညှပ်စိုက်ပျိုးပြီး ဆင်းရှေကြာ-၂ နေကြာ သီးသန့်စိုက်ဧက ၁၃ ဧက စုစုပေါင်း ၈၆၃ ဧက စိုက်ပျိုးနိုင်ခဲ့ကြောင်း မြို့နယ်စိုက်ပျိုးရေးဦးစီးဌာနမှ သိရသည်။

မြို့နယ်(ပြန်/ဆက်)

ပြည်သူအတွက် သူတစ်ပါးထိခိုက်မှုအာမခံ နစ်နာကြေးများအား မြန်ဆန်စွာပေးချေလျက်ရှိ

ဒေါက်တာစန္ဒာဦး

နိုင်ငံပိုင် မြန်မာ့အာမခံလုပ်ငန်းမှ ပြည်သူ့အပေါ် ဝန်ဆောင်မှုပေးနေသော သူတစ်ပါးထိခိုက်မှုအာမခံ နစ်နာကြေးပေးချေခြင်းလုပ်ငန်းများအား မြန်ဆန်စွာ ဆောင်ရွက်ပေးလျက်ရှိပါသည်။ စက်တပ်ယာဉ်ထိခိုက်မှုကြောင့် သေဆုံးသူ၊ ဒဏ်ရာရရှိသူများအတွက် စက်တပ်ယာဉ်ပိုင်ရှင်က ပေးလျော်ရန်တာဝန်ရှိရာ ထိုပေးလျော်ရန်တာဝန်ကို မြန်မာ့အာမခံလုပ်ငန်းက ပခုံးပြောင်းတာဝန်ယူပေးချေခြင်းဖြစ်ပါသဖြင့် စက်တပ်ယာဉ်ကြောင့် မတော်တဆထိခိုက်မိလျှင် နစ်နာကြေးကို အကျိုးခံစားခွင့်ရှိသူက မြန်မာ့အာမခံလုပ်ငန်းတွင် တောင်းခံနိုင်ပါသည်။

မြန်မာနိုင်ငံတွင် နှစ်စဉ်ယာဉ်တိုက်မှုကြောင့် သေဆုံးခြင်း၊ ဒဏ်ရာရရှိခြင်းများဖြစ်ပွားသည့် ဦးရေနှင့် မြန်မာ့အာမခံလုပ်ငန်းမှာ ယာဉ်မတော်တဆဖြစ်မှုကြောင့် သေဆုံးခြင်း၊ ဒဏ်ရာရရှိခြင်းများကြောင့် နစ်နာကြေးတောင်းခံသည့် ဦးရေတို့ကို နှိုင်းယှဉ်ကြည့်ရာတွင် နစ်နာကြေးတောင်းခံသူဦးရေမှာ နည်းပါးနေသေးကြောင်း တွေ့ရှိရပါသည်။

မြန်မာ့အာမခံလုပ်ငန်းတွင် နစ်နာကြေးတောင်းခံလိုသူအနေဖြင့် တောင်းခံရမည့်ပုံစံများကို မြန်မာ့အာမခံလုပ်ငန်း (ရုံးချုပ်)နှင့် ရုံးခွဲ (၃၉) ရုံးတွင် အခမဲ့ရယူနိုင်ပြီး မြန်မာ့အာမခံလုပ်ငန်း၏ Website (www.mminsurance.gov.mm) တို့တွင် download လုပ်၍လည်း ရယူနိုင်ရန် ဝန်ဆောင်မှုပေးလျက်ရှိပါသည်။ ထိခိုက်မှုဖြစ်ပွားပြီး သေဆုံးလျှင် သေဆုံးသည့်နေ့မှ ၁၂ လအတွင်း၊ ဒဏ်ရာရလျှင် ထိခိုက်မှုဖြစ်ပွားသည့်နေ့မှ ၂၄ လအတွင်း၊ ပစ္စည်းပျက်စီးဆုံးရှုံးလျှင် ထိခိုက်ပျက်စီးမှုဖြစ်ပွားသည့်နေ့မှ ၁၂ လ အတွင်း တောင်းခံနိုင်ပါသည်။

သေဆုံးမှု သို့မဟုတ် ထိခိုက်ဒဏ်ရာရရှိမှုနှင့်ပတ်သက်၍ ကျန်းမာရေးဦးစီးဌာနက အသိအမှတ်ပြုထားသည့် ဆေးရုံ၏ အစီရင်ခံစာနှင့် စက်တပ်ယာဉ်ထိခိုက်မှုဖြစ်ကြောင်း ရဲစခန်း၏ အစီရင်ခံစာများနှင့်အတူ အထောက်အထားအပြည့်အစုံဖြင့် မြန်မာ့အာမခံလုပ်ငန်းသို့ ဆက်သွယ်တောင်းခံလာပါက သူတစ်ပါးထိခိုက်မှုအာမခံ နစ်နာကြေးများကို နေ့ချင်းပြီးဆောင်ရွက်လျက်ရှိပါသည်။

စက်တပ်ယာဉ်ကြောင့် မတော်တဆထိခိုက်မိလျှင် နစ်နာကြေးကို အကျိုးခံစားခွင့်ရှိသူက တောင်းခံနိုင်ကြောင်း မသိရှိသေးသောကြောင့် နစ်နာကြေးတောင်းခံသည့် ဦးရေသည် အတိုင်းအတာတစ်ခုအထိ နည်းနေသေးသည့်အတွက် ပြည်သူများအနေဖြင့် သိရှိလာပြီး နစ်နာကြေးတောင်းခံလာပါက နှစ်စဉ်ယာဉ်တိုက်မှုကြောင့် သေဆုံးခြင်း၊ ဒဏ်ရာရရှိခြင်းများ ဖြစ်ပွားသည့် ဦးရေအတိုင်း နစ်နာကြေးတောင်းခံသည့်ဦးရေ ပိုမိုများပြားလာစေရန် ရည်ရွယ်ချက်ဖြင့် တင်ပြလိုက်ရပါသည်။ ။

စက်တပ်ယာဉ်ထိခိုက်မှုကြောင့်သေဆုံးသူအရေအတွက်နှင့်
နစ်နာကြေးတောင်းခံသူအရေအတွက်ပြဇယား

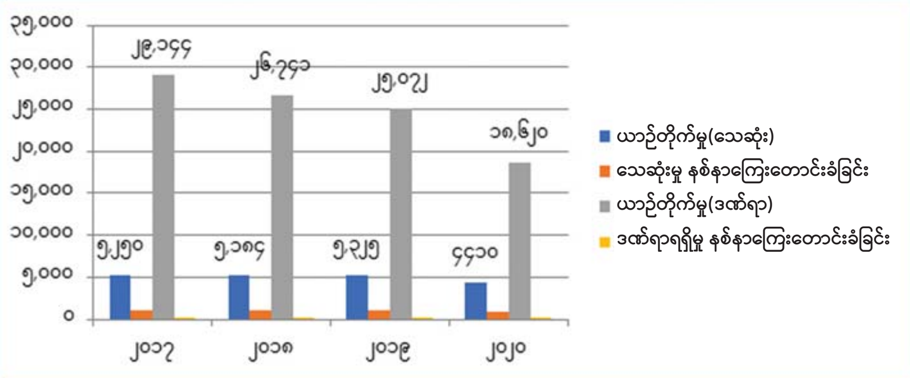

ဇာစ်မြစ် – ကုန်းလမ်းပို့ဆောင်ရေး ညွှန်ကြားမှုဦးစီးဌာန (၂၀၂၁)

သူတစ်ပါးထိခိုက်မှုအာမခံ နစ်နာကြေး ပြည်သူများအား ထုတ်ပေးနေစဉ်။

သူတစ်ပါးထိခိုက်မှုအာမခံ နစ်နာကြေး ပြည်သူများအား ထုတ်ပေးနေစဉ်။

" စက်တပ်ယာဉ်ထိခိုက်မှုကြောင့် သေဆုံးသူ၊ ဒဏ်ရာရရှိသူများအတွက် စက်တပ်ယာဉ်ပိုင်ရှင်က ပေးလျော်ရန်တာဝန်ရှိရာ ထိုပေးလျော်ရန်တာဝန်ကို မြန်မာ့အာမခံလုပ်ငန်းက ပခုံးပြောင်းတာဝန်ယူပေးချေခြင်းဖြစ်ပါသဖြင့် စက်တပ်ယာဉ်ကြောင့် မတော်တဆထိခိုက်မိလျှင် နစ်နာကြေးကို အကျိုးခံစားခွင့်ရှိသူက မြန်မာ့အာမခံလုပ်ငန်းတွင် တောင်းခံနိုင်။

ထိခိုက်မှုဖြစ်ပွားပြီး သေဆုံးလျှင် သေဆုံးသည့်နေ့မှ ၁၂ လအတွင်း၊ ဒဏ်ရာရလျှင် ထိခိုက်မှုဖြစ်ပွားသည့်နေ့မှ ၂၄ လအတွင်း၊ ပစ္စည်းပျက်စီးဆုံးရှုံးလျှင် ထိခိုက်ပျက်စီးမှုဖြစ်ပွားသည့်နေ့မှ ၁၂ လအတွင်း တောင်းခံနိုင် "

မန္တလေးတိုင်းဒေသကြီး ပန်းခင်းစီမံချက် တိုင်းလုံးကျွတ်လျာထားချက် ၁၀၂ ဒသမ ၅၅ ရာခိုင်နှုန်းဖြင့် ရာနှုန်းပြည့်ပြီးမြောက်အောင်မြင်

နေပြည်တော် မတ် ၁၂

လူဝင်မှုကြီးကြပ်ရေးနှင့် ပြည်သူ့အင်အားဝန်ကြီးဌာန မန္တလေးတိုင်းဒေသကြီး ပန်းခင်းစီမံချက် တိုင်းလုံးကျွတ်လျာထားချက် ရာနှုန်းပြည့်ပြီးမြောက်အောင်မြင်ပွဲကို ယနေ့ နံနက် ၁၀ နာရီတွင် မဟာအောင်မြေမြို့နယ်ရှိ ရတနာပုံခန်းမ၌ ကျင်းပသည်။

အခမ်းအနားသို့ လူဝင်မှုကြီးကြပ်ရေးနှင့် ပြည်သူ့အင်အားဝန်ကြီးဌာန ပြည်ထောင်စုဝန်ကြီး ဦးခင်ရီ၊ မန္တလေးတိုင်းဒေသကြီး ဝန်ကြီးချုပ် ဦးမောင်ကို၊ အလယ်ပိုင်းတိုင်းစစ်ဌာနချုပ် တိုင်းမှူး ဗိုလ်ချုပ်ကိုကိုဦး၊ တိုင်းဒေသကြီးအဖွဲ့ဝင်ဝန်ကြီးများ၊ လူဝင်မှုကြီးကြပ်ရေးနှင့် ပြည်သူ့အင်အားဝန်ကြီးဌာန အမြဲတမ်းအတွင်းဝန် ဦးအောင်ကျော်စိုး၊ အမျိုးသားမှတ်ပုံတင်နှင့် နိုင်ငံသားဦးစီးဌာန ညွှန်ကြားရေးမှူးချုပ် ဦးထိန်ဝင်းနှင့် ဌာနဆိုင်ရာတာဝန်ရှိသူများ၊ ဖိတ်ကြားထားသော ဧည့်သည်တော်များ တက်ရောက်ကြသည်။

ရှေးဦးစွာ ပြည်ထောင်စုဝန်ကြီး ဦးခင်ရီက မန္တလေးတိုင်းဒေသကြီးအတွင်း ပန်းခင်းစီမံချက်ဖြင့် နိုင်ငံသားစိစစ်ရေးကတ်ပြား ၃၈၀၀၁၆ ကတ်ထုတ်ပေးရန် လျာထားဆောင်ရွက်ခဲ့ရာ ယခုအထိ ၃၈၉၇၂၃ ကတ် ပြီးစီးနေပြီဖြစ်ပြီး ရာခိုင်နှုန်းအားဖြင့် ၁၀၂ ဒသမ ၅၅ ရာခိုင်နှုန်းပြီးစီးပြီဖြစ်သဖြင့် တိုင်းဒေသကြီး/ပြည်နယ်များအနက် တိုင်းလုံးကျွတ် လျာထားချက် ရာနှုန်းပြည့်ပြီးမြောက်ကျော်လွန်အောင် ဆောင်ရွက်နိုင်သည့် စတုတ္ထမြောက်တိုင်းဒေသကြီးဖြစ်ကြောင်း၊ ယခုကဲ့သို့ ပန်းခင်းစီမံချက် အောင်မြင်အောင်ဆောင်ရွက်နိုင်ခဲ့ခြင်းအတွက် မိမိတို့ဌာနဝန်ထမ်းများနှင့် သက်ဆိုင်ရာ အာဏာပိုင်အဖွဲ့အစည်းများ၊ ဆက်စပ်ဌာနများ၊ လူမှုရေးအသင်းအဖွဲ့များ၊ ရပ်ကွက်/ ကျေးရွာအုပ်ချုပ်ရေးမှူးများအားလုံးကို အထူးကျေးဇူးတင် ဂုဏ်ပြုမှတ်တမ်းတင်ကြောင်း၊ ယင်းလုပ်ငန်းစဉ်သည် ပြီးဆုံးသွားသည့်လုပ်ငန်းမဟုတ်သဖြင့် စဉ်ဆက်မပြတ် ဆောင်ရွက်နေရမည့်လုပ်ငန်းဖြစ်ပြီး ယခုဆောင်ရွက်မှုများအတွက် စာရင်းဇယား အထောက်အထား၊ မှတ်တမ်းမှတ်ရာများ ဖြည့်သွင်းဆောင်ရွက်ခြင်း၊ ကောက်သင်းကောက်လုပ်ငန်းများအဖြစ် ဆက်လက်ဆောင်ရွက်ခြင်းဖြင့် ဝိုင်းဝန်းကြိုးပမ်း ဆောင်ရွက်သွားကြရမည်ဖြစ်ကြောင်း ရှင်းလင်းပြောကြားသည်။

ထို့နောက် တိုင်းဒေသကြီးဝန်ကြီးချုပ် ဦးမောင်ကိုက မန္တလေးတိုင်းဒေသကြီးအတွင်း ပန်းခင်းစီမံချက် အောင်မြင်ရေးအတွက် ဌာနဆိုင်ရာများနှင့် ညှိနှိုင်းပူးပေါင်းဆောင်ရွက်မှုနှင့် လိုအပ်သည်များ ပံ့ပိုးဖြည့်ဆည်းဆောင်ရွက်ပေးမှုကို ရှင်းလင်းပြောကြားပြီး တိုင်းဒေသကြီး ဦးစီးမှူး ညွှန်ကြားရေးမှူး ဦးယဉ်ထွေးက စီမံချက်တိုင်းလုံးကျွတ် လျာထားချက်ပြည့်မီပြီးစီးအောင်မြင်ရေးအတွက် ကြိုးပမ်းဆောင်ရွက်ခဲ့မှုနှင့် ဆက်လက်ဆောင်ရွက်မည့် အစီအစဉ်များကို ရှင်းလင်းတင်ပြသည်။

ယင်းနောက် ပြည်ထောင်စုဝန်ကြီးသည် ပန်းခင်းစီမံချက်ကို တိုင်းလုံးကျွတ်လျာထားချက် ရာနှုန်းပြည့်ပြီးမြောက်အောင်မြင်အောင် ကြိုးပမ်းဆောင်ရွက်ပေးကြသည့် ဌာနဆိုင်ရာများမှ တာဝန်ရှိသူများကို ဂုဏ်ပြုမှတ်တမ်းလွှာများ ပေးအပ်ပြီး ပန်းခင်းစီမံချက်တွင် စွမ်းစွမ်းတမံ ဆောင်ရွက်ခဲ့သည့် မန္တလေးတိုင်းဒေသကြီးမှ ဝန်ထမ်းများကို တစ်ဆင့်မြင့် ရာထူးတိုးမြှင့်ပေးကာ ရာထူးအဆင့်များကို တပ်ဆင်ပေးသည်။

ထို့နောက် တိုင်းဒေသကြီးဝန်ကြီးချုပ်၊ တိုင်းမှူးနှင့် တာဝန်ရှိသူများက ပန်းခင်းစီမံချက် အောင်မြင်ရေးအတွက် ပံ့ပိုးကူညီဆောင်ရွက်ပေးကြသည့် တိုင်းဒေသကြီးအတွင်းရှိ ဌာနဆိုင်ရာများ၊ ခရိုင်နှင့် မြို့နယ်များမှ အုပ်ချုပ်ရေးမှူးများနှင့် ဦးစီးမှူးများကို ဂုဏ်ပြုမှတ်တမ်းလွှာများ ပေးအပ်ကြသည်။

မန္တလေးတိုင်းဒေသကြီးအတွင်း မန္တလေး၊ ပြင်ဦးလွင်၊ ကျောက်ဆည်၊ မြင်းခြံ၊ ညောင်ဦး၊ မိတ္ထီလာနှင့် ရမည်းသင်း စသည့် ခရိုင် ခုနစ်ခု၊ မြို့နယ် ၂၈ မြို့နယ်၊ ရပ်ကွက် ၂၈၂ ခု၊ ကျေးရွာအုပ်စု ၁၄၁၄ အုပ်စု၊ ကျေးရွာပေါင်း ၄၇၉၂ ရွာရှိပြီး ပန်းခင်းစီမံချက်ဖြင့် နိုင်ငံသားစိစစ်ရေးကတ်ပြား ၃၈၀၀၁၆ ကတ်ထုတ်ပေးရန် လျာထားဆောင်ရွက်ခဲ့ရာ ယခု ၃၈၉၇၂၃ ကတ်၊ ရာခိုင်နှုန်းအားဖြင့် ၁၀၂ ဒသမ ၅၅ ရာခိုင်နှုန်း ဆောင်ရွက်ထုတ်ပေးနိုင်ခဲ့သည့်အတွက် တိုင်းလုံးကျွတ် လျာထားချက်ရာခိုင်နှုန်း ပြည့်မီကျော်လွန်ပြီးမြောက်ခဲ့ခြင်းဖြစ်သည်။

အခမ်းအနားအပြီးတွင် တက်ရောက်လာကြသည့် ဌာနဆိုင်ရာ တာဝန်ရှိသူများကို အမျိုးသားမှတ်ပုံတင်ရေးနှင့် နိုင်ငံသားဦးစီးဌာနမှ ဒုတိယညွှန်ကြားရေးမှူးချုပ် ဦးရဲထွန်းဦးက e-ID စနစ်အကြောင်း သိကောင်းစရာများနှင့် ဆက်လက်ဆောင်ရွက်သွားမည့် လုပ်ငန်းအစီအစဉ်များကို ရှင်းလင်းတင်ပြပြီး ပြည်ထောင်စုဝန်ကြီးက e-ID စနစ်လုပ်ငန်းသည် e-Government စနစ်၏ အခြေခံအုတ်မြစ်ဖြစ်ပြီး နိုင်ငံတော်အတွက် မဖြစ်မနေအကောင်အထည်ဖော် ဆောင်ရွက်နိုင်ရေး ရှင်းလင်းဆွေးနွေးပြောကြားသည်။

မွန်းလွဲပိုင်းတွင် ပြည်ထောင်စုဝန်ကြီး ဦးခင်ရီသည် အဆိုပါ ရတနာပုံခန်းမ၌ပင် မန္တလေးတိုင်းဒေသကြီးအတွင်းရှိ တိုင်းဒေသကြီး/ ခရိုင်/ မြို့နယ်ဦးစီးမှူးရုံးများမှ ဝန်ထမ်းများကို တွေ့ဆုံ၍ လိုအပ်သည်များ မှာကြားခဲ့ကြောင်း သိရသည်။

သတင်းစဉ်

တိုက်ကြီးမြို့နယ်၌ ပန်းခင်းစီမံချက်ဖြင့် နိုင်ငံသားစိစစ်ရေးကတ်ပြားများ ပေးအပ်

တိုက်ကြီး မတ် ၁၂

လူဝင်မှုကြီးကြပ်ရေးနှင့်ပြည်သူ့အင်အားဝန်ကြီးဌာန၊ တိုက်ကြီးမြို့နယ် ဦးစီးမှူးနှင့် ဝန်ထမ်းများက ရန်ကုန်မြောက်ပိုင်းခရိုင် တိုက်ကြီးမြို့နယ် ကပစ(၁၁) အထက(ခွဲ) ရှိ ကျောင်းသား ကျောင်းသူများအား ပန်းခင်းစီမံချက်ဖြင့် နိုင်ငံသားစိစစ်ရေးကတ်ပြားများပေးအပ်ပွဲ အခမ်းအနားကို ယမန်နေ့ နံနက်ပိုင်းတွင် အဆိုပါကျောင်းရှိအနော်ရထာခန်းမ၌ ပေးအပ်ခဲ့သည်။

အခမ်းအနားသို့ မြို့နယ်စီမံအုပ်ချုပ်ရေးအဖွဲ့ဥက္ကဋ္ဌနှင့် အဖွဲ့ဝင်များ၊ ဌာနဆိုင်ရာတာဝန်ရှိသူများ၊ ကျောင်းအုပ်ဆရာမကြီးနှင့် ဆရာဆရာမ၊ ကျောင်းသား ကျောင်းသူများ တက်ရောက်ကြသည်။

နိုင်ငံသားစိစစ်ရေးကတ်ပြားများ ပေးအပ်ရာတွင် မြို့နယ်စီမံအုပ်ချုပ်ရေးအဖွဲ့ဥက္ကဋ္ဌ ဦးအောင်ကျော်စိုးက အမှာစကားပြောကြားပြီး မြို့နယ်ဦးစီးမှူးရုံးမှ ဦးစီးအရာရှိ ဦးအောင်မင်းထွေးက နိုင်ငံသားစိစစ်ရေးကတ်ပြားကိုင်ဆောင်ခြင်း အသုံးဝင်ပုံများနှင့် ပန်းခင်းစီမံချက် အကြောင်း သိကောင်းစရာများကို ရှင်းလင်းပြောကြားကာ ကျောင်းသားကျောင်းသူ ၁၈၅ ဦးအား နိုင်ငံသားစိစစ်ရေးကတ်ပြား ၁၈၅ ကတ်ကို တာဝန်ရှိသူများက ပေးအပ်ခဲ့ရာ ကျောင်းအုပ်ဆရာမကြီးက ကျေးဇူးတင်စကား ပြန်လည်ပြောကြားခဲ့ကြောင်း သိရသည်။ **ဉာဏ်ဟိန်း**

သာယာဝတီမြို့နယ်၌ အခြေခံမဲဆန္ဒရှင်စာရင်းများ ပြည့်စုံမှန်ကန်ရေးအတွက် မြေပြင်လူဦးရေစာရင်းနှင့် တိုက်ဆိုင်စစ်ဆေးခြင်းလုပ်ငန်း စတင်ဆောင်ရွက်

နေပြည်တော် မတ် ၁၂

ပြည်ထောင်စု ရွေးကောက်ပွဲကော်မရှင်အဖွဲ့ဝင် ဦးစိုးဦး ဦးဆောင်၍ ပဲခူးတိုင်းဒေသကြီး သာယာဝတီမြို့နယ် အတွင်းရှိ ရပ်ကွက်နှင့် ကျေးရွာအုပ်စု အလိုက် အခြေခံမဲဆန္ဒရှင်စာရင်းများ ပြည့်စုံမှန်ကန်ရေးအတွက် မြေပြင်လူဦးရေ စာရင်းနှင့် တိုက်ဆိုင်စစ်ဆေးခြင်းလုပ်ငန်း စတင်ဆောင်ရွက်မှုကို မတ် ၈ ရက် နံနက် ၉ နာရီတွင် သာယာဝတီမြို့နယ် အထွေထွေအုပ်ချုပ်ရေးအဖွဲ့ ရုံးဟောင်း (စုပေါင်းရုံး) ၌ စတင်ဆောင်ရွက်သည်။

အခမ်းအနားတွင် အဖွဲ့ဝင် ဦးစိုးဦးက မြေပြင်လူဦးရေစာရင်းနှင့် တိုက်ဆိုင်စစ်ဆေးရခြင်း အကြောင်းရင်းကို ရှင်းလင်းမှာကြားပြီး ရွေးကောက်ပွဲကော်မရှင်အဖွဲ့ခွဲအသီးသီးမှ ဝန်ထမ်းများ၊ သာယာဝတီမြို့နယ် လူဝင်မှုကြီးကြပ်ရေးနှင့် ပြည်သူ့အင်အား ဦးစီးဌာနမှ ဝန်ထမ်းများ၊ သာယာဝတီမြို့ ရပ်ကွက်/ကျေးရွာ အုပ်စုမှ အုပ်ချုပ်ရေးမှူးများ၊ ရပ်/ကျေးစာရေးများကို စာရင်းပြုစုရာတွင် အမှန်ကန်ဆုံးဖြစ်အောင် ပူးပေါင်း ဆောင်ရွက်ပေးရန် မှာကြားသည်။

ယင်းနောက် လက်ထောက် ညွှန်ကြားရေးမှူး ဒေါ်ဆုပြည့်ဝန်းက လူဦးရေစာရင်း ရေးသွင်းပုံ နည်းလမ်းများကို Power Point ဖြင့် စနစ်တကျ ရှင်းလင်းပြသသည်။ အခမ်းအနားသို့ သာယာဝတီခရိုင် စီမံအုပ်ချုပ်ရေးအဖွဲ့ ဥက္ကဋ္ဌ ဦးအေးလူ၊ သာယာဝတီခရိုင် လူဝင်မှုကြီးကြပ်ရေးနှင့် ပြည်သူ့အင်အားဦးစီးဌာန ဒုတိယ ညွှန်ကြားရေးမှူး ဦးလှမျိုးထွန်း၊ သာယာဝတီမြို့နယ် စီမံအုပ်ချုပ်ရေးအဖွဲ့ဥက္ကဋ္ဌနှင့် သာယာဝတီမြို့နယ် လူဝင်မှုကြီးကြပ်ရေးနှင့် ပြည်သူ့အင်အားဦးစီးဌာန ဦးစီးအရာရှိတို့ တက်ရောက်ကြပြီး ရပ်ကွက်/ကျေးရွာ ၆၉ အုပ်စုမှ အုပ်ချုပ်ရေးမှူးများ တက်ရောက်ခဲ့ကြသည်။

မတ် ၁၂ ရက်တွင် ပြည်ခရိုင် ရွေးကောက်ပွဲကော်မရှင်အဖွဲ့ခွဲ လက်ထောက်ညွှန်ကြားရေးမှူး ဦးဝေနော် ဦးဆောင်သော မြို့နယ်ရွေးကောက်ပွဲကော်မရှင်အဖွဲ့ခွဲမှ အရာရှိများ၊ ပြည်ခရိုင်အတွင်းရှိ မြို့နယ်အထွေထွေအုပ်ချုပ်ရေး ဦးစီးဌာနအသီးသီးမှ ဒုတိယဦးစီးမှူးများသည် သာယာဝတီမြို့နယ်သို့ လာရောက်၍ အခြေခံလူဦးရေ စာရင်းပြုစုခြင်းကို လေ့လာခဲ့ကြကြောင်း သိရသည်။

သတင်းစဉ်

(၇၇)နှစ်မြောက်တပ်မတော်နေ့ကို ကြိုဆိုဂုဏ်ပြုသောအားဖြင့် စိုက်ဧကပေါင်း ၁၅၀၀ ကျော်အား အကျိုးပြုနိုင်သည့် ထုံးအိုင်-ကော့သံခါ ကုန်ထုတ်လမ်းဖွင့်လှစ်

ဘားအံ မတ် ၁၂

၂၀၂၂ ခုနှစ် မတ်လ ၂၇ ရက်နေ့တွင် ကျရောက်မည့် (၇၇)နှစ်မြောက် တပ်မတော်နေ့ကို ကြိုဆိုဂုဏ်ပြုသောအားဖြင့် ထုံးအိုင်ကျေးရွာ၊ ကော့သံခါကျေးရွာနှင့် မိန်းမလှကျွန်းကျေးရွာတို့မှ စိုက်ဧကပေါင်း ၁၅၀၀ ကျော်ကို အကျိုးပြုနိုင်သည့် ထုံးအိုင်-ကော့သံခါ ကုန်ထုတ်လမ်းဖွင့်ပွဲကို ယမန်နေ့နံနက်ပိုင်းက အဆိုပါလမ်းမုခ်ဦး တည်နေရာ၌ ကျင်းပသည်။

အဆင့်မြှင့်တင်ဆောင်ရွက်

ဦးစွာ ကရင်ပြည်နယ်ဝန်ကြီးချုပ်ဦးစောမြင့်ဦးနှင့် ဌာနဆိုင်ရာတာဝန်ရှိသူများသည် ထုံးအိုင်၊ မိန်းမလှကျွန်းနှင့် ကော့သံခါကျေးရွာအုပ်စုတို့မှ ဒေသခံပြည်သူများကို ရင်းရင်းနှီးနှီးတွေ့ဆုံနှုတ်ဆက်ခဲ့ကြပြီး ပြည်နယ်ဝန်ကြီးချုပ်က ယခင်မူလ ကုန်ထုတ်လမ်းမှာ မိုးရာသီတွင် ရေလွှမ်းမိုးသဖြင့် ထုတ်ကုန်များ အလွယ်တကူသယ်ပို့နိုင်ခြင်းမရှိခဲ့ကြောင်း၊ ၂၀၂၁-၂၀၂၂ ဘဏ္ဍာနှစ် ခြောက်လဘတ်ဂျက်တွင် ကရင်ပြည်နယ်အစိုးရအဖွဲ့ရန်ပုံငွေ ၁၅၅ ဒသမ

၀၆၄ သန်းဖြင့် လမ်းအရှည် ၂ မိုင် ၄ ဖာလုံတွင် Box Culvert သုံးစင်း ထည့်သွင်းတည်ဆောက်၍ ဂဝံလမ်းသားမြှင့်တင်ပြီး အဆင့်မြှင့်တင်ဆောင်ရွက်ခဲ့ကြောင်း၊ ကျေးရွာသူ ကျေးရွာသားများ၏ ကုန်စည်ပို့ဆောင်ရောင်းဝယ်ရာတွင် သွားလာရေးလွယ်ကူခြင်းနှင့်အတူ စီးပွားရေး၊ ပညာရေး၊ ကျန်းမာရေးနှင့် လူမှုရေးအစရှိသော လူမှုစီးပွားဘဝဖွံ့ဖြိုးတိုးတက်လာမည့်အပြင် ကျေးရွာရှိစိုက်ပျိုးတောင်သူများအတွက် ထုတ်ကုန်များသယ်ယူရာတွင် လျင်မြန်ချောမွေ့စွာ သယ်ယူပို့ဆောင်နိုင်မည်ဖြစ်ကာ စိုက်ပျိုးဧကပေါင်း ၁၅၀၀ ကျော်အတွက် များစွာအထောက်အကူပြုနိုင်မည်ဖြစ်ကြောင်း၊ တည်ဆောက်ပြီး လမ်း၊ တံတားများ ပျက်စီးမှုမရှိအောင် ကျေးရွာသူ ကျေးရွာသားများက ဝိုင်းဝန်းထိန်းသိမ်းစောင့်ရှောက်ပေးရန်နှင့် ဒေသဖွံ့ဖြိုးရေးလုပ်ငန်းများတွင် သက်ဆိုင်ရာဌာနဆိုင်ရာများနှင့် ပူးပေါင်းဆောင်ရွက်ပြီး ကရင်ပြည်နယ် ပိုမိုဖွံ့ဖြိုးတိုးတက်ရေး ကြိုးပမ်းဆောင်ရွက်ကြစေလိုကြောင်း ပြောကြားသည်။

ကြည့်ရှုစစ်ဆေး

ယင်းနောက် ပြည်နယ်ဝန်ကြီးချုပ်ဦးစောမြင့်ဦး၊ ပြည်နယ်စီးပွားရေးရာဝန်ကြီးဦးစောခင်မောင်မြင့်၊ ပြည်နယ်သယံဇာတရေးရာဝန်ကြီး ဦးဇော်ဝင်း၊ ပြည်နယ် လမ်းပန်းဆက်သွယ်ရေးဝန်ကြီးနှင့် ပြည်နယ်ဥပဒေချုပ် ဦးရဲလွင်တို့က ထုံးအိုင်-ကော့သံခါ ကုန်ထုတ်လမ်းအား ဖဲကြိုးဖြတ်ဖွင့်လှစ်ပေးကြပြီး စုပေါင်းမှတ်တမ်းဓာတ်ပုံများရိုက်ကူးကာ လမ်းအား ကြည့်ရှုစစ်ဆေးခဲ့ကြကြောင်း သိရသည်။

ပြည်နယ်(ပြန်/ဆက်)

ပဲခူးတိုင်းဒေသကြီး၌ ဒေသဖွံ့ဖြိုးတိုးတက်ရေးလုပ်ငန်းများ ကြည့်ရှုစစ်ဆေး

တောင်ငူ မတ် ၁၂

ပဲခူးတိုင်းဒေသကြီးဝန်ကြီးချုပ် ဦးမျိုးဆွေဝင်းသည် တိုင်းဒေသကြီးဝန်ကြီးများ၊ တာဝန်ရှိသူများနှင့်အတူ ယမန်နေ့နံနက်ပိုင်းက တောင်ငူမြို့ ရန်ကုန်-မန္တလေးလမ်းမကြီး မြို့တွင်းလမ်းပိုင်း ကွန်ကရစ်ခင်းနေမှုကို ကြည့်ရှုစစ်ဆေးပြီး တာဝန်ရှိသူများအား လိုအပ်သည်များ မှာကြားသည်။

ဆက်လက်၍ တိုင်းဒေသကြီးဝန်ကြီးချုပ်သည် ထန်းတပင်မြို့နယ် အထွေထွေအုပ်ချုပ်ရေးဦးစီးဌာန၌ မြို့နယ်စိုက်ပျိုးရေးကြီးကြပ်မှုအဖွဲ့များနှင့် တွေ့ဆုံ၍ ဆီထွက်သီးနှံနေကြာ အထွက်နှုန်းတိုးတက်ရေး၊ မျိုးကောင်းမျိုးသန့်ရရှိရေး၊ ဆိုလာရေတင်စနစ်ဖြင့် စိုက်ပျိုးနိုင်ရေးနှင့် တစ်နှစ်သုံးသီး သီးထပ်စိုက်ပျိုးနိုင်ရေးတို့ကိုမှာကြားပြီး ထန်းတပင်ဆေးရုံရှိ အောက်ဆီဂျင်စက် လည်ပတ်နေမှုကို ကြည့်ရှုစစ်ဆေးကာ ကျန်းမာရေးဝန်ထမ်းများအားတွေ့ဆုံ၍ ထောက်ပံ့ငွေများ ပေးအပ်သည်။

ထို့နောက် တိုင်းဒေသကြီးဝန်ကြီးချုပ်သည် ညောင်လေးပင်မြို့ စုပေါင်းရုံးဆောက်လုပ်မည့် မြေနေရာနှင့် ဝန်ထမ်းအိမ်ရာဆောက်လုပ်ရန် မြေနေရာလျာထားမှုကို ကြည့်ရှုစစ်ဆေးပြီး ဆီထွက်သီးနှံ နေကြာ စိုက်ပျိုးနိုင်သည့် စစ်တောင်းမြစ်ကမ်းတစ်လျှောက် ကိုင်းကျွန်းမြေများ ဖော်ထုတ်ဆောင်ရွက်သွားနိုင်ရေး မှာကြားကာ ဘိုင်းဒါးစံပြကျေးရွာ တောင်သူဦးတင်ဦး၏ ခရမ်းနှင့်နေကြာ(ဓာတုကင်းလွတ်စိုက်ခင်း) သီးညှပ်စိုက်ပျိုးအောင်မြင်နေမှုကို ကြည့်ရှုအားပေးသည်။

ဆက်လက်၍ တိုင်းဒေသကြီး ဝန်ကြီးချုပ်သည် ပဲခူးမြို့နယ် အမှတ်(၂၉) ရွာသစ်ကျေးရွာအနောက်ပိုင်း အေးမြကြည်ကုမ္ပဏီလီမိတက်၏ ပြည်ပသို့ တင်ပို့မည့် သံရည်ကြိုလုပ်ငန်းဆောင်ရွက်နေမှုများကို ကြည့်ရှုအားပေးပြီး ပြည်တွင်းအသေးစား၊ အလတ်စားစက်မှုလက်မှုလုပ်ငန်းများ တိုးတက်စေရေး၊ ပြည်ပဈေးကွက် ပိုမိုတိုးချဲ့တင်ပို့နိုင်ရေးနှင့် နည်းပညာလိုအပ်ချက် ဖြည့်ဆည်းပေးနိုင်ရေးတို့ကိုတာဝန်ရှိသူများနှင့် ပေါင်းစပ်ညှိနှိုင်း ဆောင်ရွက်ပေးခဲ့ကြောင်း သိရသည်။

သတင်းစဉ်

မကွေးတိုင်းဒေသကြီးတွင် နေကြာဧက လေးသိန်းကျော် တိုးချဲ့စိုက်ပျိုးသွားမည်

နေပြည်တော် မတ် ၁၂

လာမည့်စိုက်ပျိုးရာသီမှစတင်၍ မကွေးတိုင်းဒေသကြီးအတွင်း အထူးဇုန်များ၊ သီးထပ်သီးညှပ်ဧရိယာများ ပိုင်းခြားသတ်မှတ်ပြီး မိုးနေကြာ ဧကတစ်သိန်းကျော်၊ ဆောင်းနေကြာ ဧကသုံးသိန်းခန့်ဖြင့် စုစုပေါင်း နေကြာဧကလေးသိန်းကျော် တိုးချဲ့စိုက်ပျိုးသွားမည်ဖြစ်ရာ သက်ဆိုင်ရာဌာနများ၊ တောင်သူများ၊ လုပ်ငန်းရှင်များက ကျရာအခန်းကဏ္ဍများမှ ပူးပေါင်းကြိုးပမ်းကြစေလိုကြောင်း ယနေ့နံနက်ပိုင်းက မကွေးတိုင်းဒေသကြီး မြို့သစ်မြို့နယ် သီးနှံပုံစံစံပြကွက်အား ကြည့်ရှုစစ်ဆေးစဉ် ဒုတိယဝန်ကြီး ဒေါက်တာအောင်ကြီးက ပြောကြားသည်။

ရှေးဦးစွာ ဒုတိယဝန်ကြီးသည် ဌာနဆိုင်ရာတာဝန်ရှိသူများနှင့်အတူ မြို့သစ်မြို့နယ် သီးနှံပုံစံစံပြကွက်တွင် မိုးစပါး၊ ဆောင်းကုလားပဲနှင့် နေကြာသီးညှပ် စိုက်ပျိုးဆောင်ရွက်ထားရှိမှုကို ကြည့်ရှုစစ်ဆေးပြီး ဒေသနေတောင်သူများနှင့် ရင်းရင်းနှီးနှီးတွေ့ဆုံကာ သီးနှံစိုက်ပျိုးထုတ်လုပ်မှု တိုးတက်ရေး၊ သွင်းအားစုများ စနစ်တကျအသုံးပြုရေး၊ ဝင်ငွေတိုးတက်ရရှိရေးနှင့် တောင်သူများ၏ လူနေမှုအဆင့်အတန်းမြင့်မားရေးဆိုင်ရာ ကိစ္စရပ်များကို ဆွေးနွေးခဲ့ကြသည်။

မွန်းလွဲပိုင်းတွင် မကွေးတိုင်းဒေသကြီး ဝန်ကြီးချုပ် ဦးတင့်လွင်နှင့် တွေ့ဆုံ၍ မကွေးတိုင်းဒေသကြီးအတွင်း ဆီထွက်သီးနှံ တိုးချဲ့စိုက်ပျိုးရေး၊ တောင်သူများ၏ဝင်ငွေ တွက်ခြေကိုက်မည့် မျိုးကောင်းမျိုးသန့်များ အသုံးပြုနိုင်ရေး၊ သွင်းအားစု အရင်းအနှီးရရှိရေးနှင့် နည်းပညာပြန့်ပွားရေး ဆောင်ရွက်မည့် အစီအစဉ်များကို တွေ့ဆုံဆွေးနွေးခဲ့ကြသည်။

ထိုမှတစ်ဆင့် ဒုတိယဝန်ကြီးနှင့်အဖွဲ့သည် ပဲခူးတိုင်းဒေသကြီး ကျောက်တံခါးမြို့နယ် မြို့ချောင်းကျေးရွာအနီး ရဲနွယ်ရေလှောင်တမံသို့ ရောက်ရှိကြပြီး တမံကြံ့ခိုင်ရေးအတွက် ကျောက်ကြီးထပ်ပိုးလုပ်ငန်း ဆောင်ရွက်နေမှုကိုလည်းကောင်း၊ စစ်တောင်းမြစ်ဝှမ်းလွင်ပြင်ဒေသ ရေကြီးမှုကာကွယ်ရေး၊ ရေအားလျှပ်စစ်ထုတ်လုပ်ရေးနှင့် ဒေသအတွက် စိုက်ပျိုးရေနှင့် သောက်သုံးရေ ပေးဝေနေမှုလုပ်ငန်းများကိုလည်းကောင်း ကြည့်ရှုစစ်ဆေးကာ ဒုတိယဝန်ကြီးက ဆည်တမံ ဘေးကင်းလုံခြုံရေးအတွက် စဉ်ဆက်မပြတ် လေ့လာစစ်ဆေးမှုများ ဆောင်ရွက်ရန်လိုအပ်ချက်များကို တာဝန်ရှိသူများအား ဆွေးနွေးမှာကြားသည်။

ပဲခူးတိုင်းဒေသကြီး ကျောက်တံခါးမြို့နယ် မြို့ချောင်းကျေးရွာအနီး ရဲနွယ်ချောင်းပေါ်တွင် တည်ဆောက်ထားပြီး မြေသားတမံအမျိုးအစားဖြစ်သည့် ရဲနွယ်ရေလှောင်တမံမှာ ကန်ရေပြည့် ရေလှောင်ပမာဏ ဧကပေ ၉၃၁၈၀၀ ရှိပြီး တမံကြံ့ခိုင်ရေးအတွက် ကျွမ်းကျင်သူများ၏ အကြံပြုဒီဇိုင်းပုံစံများအတိုင်း ကျောက်ကြီးထပ်ပိုးခြင်း၊ မြေသားအားဖြည့်ခြင်းလုပ်ငန်းများ ဆောင်ရွက်လျက်ရှိကြောင်း သိရသည်။

သတင်းစဉ်

ဘင်္ဂလားပင်လယ်အော်အခြေအနေ

နေပြည်တော် မတ် ၁၂

ကပ္ပလီပင်လယ်ပြင်နှင့် ဘင်္ဂလားပင်လယ်အော်အနောက်အလယ်ပိုင်းတို့တွင် တိမ်အနည်းငယ်ဖြစ်ထွန်းနေပြီး ကျန်ဘင်္ဂလားပင်လယ်အော်တွင် တိမ်အသင့်အတင့်မှ တိမ်ထူထပ်နေသည်။

နောက်နှစ်ရက်အတွက်ခန့်မှန်းချက်

တနင်္သာရီတိုင်းဒေသကြီးတွင် နေရာကွက်ကျား မိုးထစ်ချုန်းရွာနိုင်သည်။ မိုး/ဇလ

ခါချဥ်တောင်ကြိုးပြင်ကာကွယ်တောသတ်မှတ်ခြင်း

ပြည်ထောင်စုသမ္မတမြန်မာနိုင်ငံတော်အစိုးရ၊ သယံဇာတနှင့် သဘာဝပတ်ဝန်းကျင် ထိန်းသိမ်းရေးဝန်ကြီးဌာနက ၂၀၁၈ ခုနှစ်၊ စက်တင်ဘာလတွင် ထုတ်ပြန်သည့် သစ်တောဥပဒေပုဒ်မ (၆)၊ ပုဒ်မခွဲ(င)အရ အပ်နှင်းထားသော အခွင့်အာဏာများကို ကျင့်သုံး၍ စစ်ကိုင်းတိုင်း ဒေသကြီး၊ မော်လိုက်ခရိုင်၊ ဖောင်းပြင်မြို့နယ်အတွင်း ကျရောက်နေသည့် ဧရိယာအကျယ်အဝန်း (၁၂,၃၃၅) ဧကရှိသော နယ်မြေကို “ခါချဥ်တောင်ကြိုးပြင်ကာကွယ်တော” အဖြစ် အမိန့်ကြော်ငြာစာ အမှတ် (၅၃/ ၂၀၂၂) အရ ၁၃၈၃ ခုနှစ်၊ တပေါင်းလဆန်း ၁၀ ရက် (၂၀၂၂ ခုနှစ်၊ မတ်လ ၁၁ ရက်)မှစ၍ သတ်မှတ်ကြောင်း ကြေညာလိုက်သည်။

ခါချဥ်တောင်ကြိုးပြင်ကာကွယ်တောသည် ရေ၊ မြေထိန်းသိမ်းကာကွယ်ခြင်း၊ ရာသီဥတုညီညွတ်မျှတစေခြင်း၊ မြေဆီမြေသားကောင်းမွန်ခြင်းနှင့် ပတ်ဝန်းကျင်စိမ်းလန်းစိုပြည်ခြင်း စသည့်လိုအပ်ချက်များကို သဘာဝသစ်တောများမှသာ အထိရောက်ဆုံး ဖြည့်ဆည်းပေးနိုင်မည်ဖြစ်သဖြင့် သဘာဝတောများကို အခွန့်ရှည်စွာ တည်တံ့ဖွံ့ဖြိုးစေရန် ရည်ရွယ်၍ ကြိုးပြင်ကာကွယ်တောအဖြစ် သတ်မှတ်ခြင်း ဖြစ်ပါသည်။

ခါချဥ်တောင်ကြိုးပြင်ကာကွယ်တော ဧရိယာအတွင်း သက်ရင်းကြီး၊ ကျားလက်ဝါး၊ လက်ထုတ်၊ ဆီးဖြူ၊ ဖန်ခါး၊ ခပေါင်း၊ မယနင်း၊ တောက်ရှောက်နွယ်၊ နနွင်းခါး၊ နွယ်ချို၊ ဆင်တုံးမနွယ် စသည့် ဆေးဖက်ဝင်အပင်များ ပေါများစွာပေါက်ရောက်ခြင်း၊ ဝက်ဝံ၊ မျောက်၊ တောဝက်၊ တောင်ဆိတ်၊ ဒေါင်း၊ ရစ်၊ သင်းခွေချပ်၊ တောခွေး၊ ချေ၊ဖြူ၊ တောကြက်၊ တောကြောင်၊ ရေကြက်၊ လိပ် စသည့်တိရစ္ဆာန်များ၏ ကျက်စားရာနေရာဒေသဖြစ်ခြင်း၊ ကျွန်း၊ ပျဉ်းကတိုး၊ တမလန်း၊ ယမနေ၊ သင်းဝင်၊ ထောက်ကြံ့၊ အင်၊ ကညင်ပင် စသည့်အဖိုးတန်သစ်မျိုးများ ပေါက်ရောက်ခြင်းနှင့် ချင်းတွင်းမြစ်၏ ရေဝေရေလဲဧရိယာဖြစ်ခြင်းတို့ကြောင့် ကြိုးပြင်ကာကွယ်တောအဖြစ် သတ်မှတ်ကြေညာခြင်း ဖြစ်ပါသည်။

သယံဇာတနှင့် သဘာဝပတ်ဝန်းကျင်ထိန်းသိမ်းရေးဝန်ကြီးဌာန

တိုင်းရင်းသားစာပေနှင့်ယဉ်ကျေးမှုအဖွဲ့များသည် ပါတီစွဲ၊ ပုဂ္ဂိုလ်စွဲ ကင်းရှင်းပြီး နိုင်ငံရေးပါတီလွှမ်းမိုးသည့် စာပေနှင့်ယဉ်ကျေးမှုအဖွဲ့ မဖြစ်ရန်လို

ထားဝယ် မတ် ၁၂

တိုင်းရင်းသား လူမျိုးများရေးရာ ဝန်ကြီးဌာန ပြည်ထောင်စုဝန်ကြီး ဦးစောထွန်းအောင်မြင့် နှင့် တနင်္သာရီတိုင်းဒေသကြီး အတွင်းရှိ တိုင်းရင်းသားစာပေနှင့် ယဉ်ကျေးမှုအဖွဲ့များ တွေ့ဆုံပွဲ အခမ်းအနားကို ယနေ့ နံနက် ၁၀ နာရီခွဲတွင် တိုင်းရင်းသားလူမျိုးများရေးရာဝန်ကြီးဌာန တနင်္သာရီတိုင်းဒေသကြီး ညွှန်ကြားရေးမှူးရုံး အစည်းအဝေးခန်းမ၌ ကျင်းပသည်။

အခမ်းအနားသို့ တိုင်းဒေသကြီး ဝန်ကြီးချုပ် ဦးမြတ်ကို၊ ဒုတိယဝန်ကြီး ဦးဇော်အေးမောင်၊ တိုင်းရင်းသားရေးရာ ဝန်ကြီး ဦးစောမာတင်လူသာ၊ ညွှန်ကြားရေးမှူးချုပ်များ၊ ဒုတိယညွှန်ကြားရေးမှူးချုပ်နှင့် တိုင်းရင်းသား စာပေနှင့် ယဉ်ကျေးမှုအဖွဲ့များ တက်ရောက်ကြသည်။

ရပ်တည်ရန်လိုအပ်

အခမ်းအနားတွင် ပြည်ထောင်စုဝန်ကြီးက တိုင်းရင်းသားစာပေနှင့် ယဉ်ကျေးမှုအဖွဲ့များသည် ပါတီစွဲ၊ ပုဂ္ဂိုလ်စွဲ ကင်းရှင်းပြီး နိုင်ငံရေးပါတီလွှမ်းမိုးသည့် စာပေနှင့် ယဉ်ကျေးမှုအဖွဲ့ မဖြစ်ရန် လိုအပ်သကဲ့သို့ အရောင်အသွေးကင်းသည့် စာပေနှင့်ယဉ်ကျေးမှု အသင်းအဖွဲ့အဖြစ် ရပ်တည်ရန် လိုအပ်ကြောင်း၊ တိုင်းရင်းသား လူမျိုးများ၏ စကား၊ စာပေ၊ အနုပညာ၊ ယဉ်ကျေးမှု၊ ရိုးရာဓလေ့ထုံးတမ်း၊ အမျိုးသားရေး လက္ခဏာနှင့် သမိုင်းအမွေအနှစ်တို့ကို ထိန်းသိမ်းစောင့်ရှောက်ရန်နှင့် ဖွံ့ဖြိုးတိုးတက်စေရန် စာပေယဉ်ကျေးမှု အသင်းအဖွဲ့များအနေဖြင့် စဉ်ဆက်မပြတ် အားသွန်ခွန်စိုက် ဆောင်ရွက်ပေးကြစေလိုကြောင်း။

နိုင်ငံတော် စီမံအုပ်ချုပ်ရေးကောင်စီအနေဖြင့် တိုးတက်ဖွံ့ဖြိုးမှု နည်းပါးနေသည့် တိုင်းရင်းသားလူမျိုးများ၏ ပညာရေး၊ ကျန်းမာရေး၊ စီးပွားရေး၊ လမ်းပန်းဆက်သွယ်ရေး စသည့် လူမှုစီးပွားရေး ဖွံ့ဖြိုးတိုးတက်စေရန် ဦးစားပေးကြိုးပမ်းဆောင်ရွက်ပေးလျက်ရှိကြောင်း၊ တိုင်းပြည်၏ အနာဂတ်သည် လူငယ်များဖြစ်၍ လူငယ်များ ပညာတတ်ရန်လိုအပ်ပြီး ပညာရေးကို ဦးစားပေးရမည် ဖြစ်ကြောင်း၊ မိမိတို့နိုင်ငံသည် စိုက်ပျိုးရေးကို အခြေခံသည့် နိုင်ငံဖြစ်သည့်အတွက် တောင်သူလယ်သမားများကို ကူညီပံ့ပိုး ဆောင်ရွက်ပေးရမည်ဖြစ်ကြောင်း၊ နိုင်ငံတော်မှ ဆောင်ရွက်နေသည့် “ပန်းခင်းစီမံချက်” အိမ်ထောင်စုလူဦးရေစာရင်းနှင့် နိုင်ငံသားစိစစ်ရေးကတ်ပြားများ ထုတ်ပေးခြင်းလုပ်ငန်းသည် တရားမျှတသော ပါတီစုံဒီမိုကရေစီအထွေထွေရွေးကောက်ပွဲ ပြန်လည်ကျင်းပနိုင်ရေးတွင် အရေးကြီးသဖြင့် တိုင်းရင်းသားများအားလုံး ပူးပေါင်းပါဝင်ကူညီ ဆောင်ရွက်ကြစေလိုကြောင်း။

တိုင်းရင်းသားအရေးကိစ္စများနှင့်ပတ်သက်၍ သက်ဆိုင်ရာ တိုင်းဒေသကြီးနှင့် ပြည်နယ်အစိုးရက ဖြေရှင်းပေးရသည့် ကိစ္စရပ်များ ရှိသကဲ့သို့ ပြည်ထောင်စုအဆင့်က ဖြေရှင်းပေးရသည့် ကိစ္စများလည်းရှိသဖြင့် တိုင်းရင်းသားအရေးကိစ္စများကို ဥပဒေ၊ နည်းဥပဒေများနှင့်အညီ ဖြေရှင်းဆောင်ရွက်ပေးသွားမည် ဖြစ်ကြောင်း၊ တိုင်းပြည်ငြိမ်းချမ်းမှ ဖွံ့ဖြိုးရေးလုပ်ငန်းများ ပိုမို ဆောင်ရွက်နိုင်မည်ဖြစ်၍ တိုင်းရင်းသားစည်းလုံးညီညွတ်ရေးနှင့် ငြိမ်းချမ်းရေးလုပ်ငန်းစဉ်များတွင် အားလုံးပူးပေါင်းပါဝင် ဆောင်ရွက်ကြရမည်ဖြစ်ကြောင်း ပြောကြားသည်။

ထို့နောက် တိုင်းဒေသကြီး ဝန်ကြီးချုပ်က တိုင်းရင်းသားများ၏ ပညာရေး၊ လူမှုရေး၊ ကျန်းမာရေးကဏ္ဍများကို အလေးထား ဆောင်ရွက်ပေးလျက်ရှိကြောင်း၊ ဒုတိယဝန်ကြီး ဦးဇော်အေးမောင်က တိုင်းရင်းသားအချင်းချင်း ချစ်ကြည်ရင်းနှီးမှုဖြင့် စစ်မှန်သော ပြည်ထောင်စုစိတ်ဓာတ်ကိုအခြေခံ၍ ထာဝစဉ်အတူတကွ လက်တွဲနေထိုင်ကြရန် လိုအပ်ကြောင်းနှင့် တိုင်းဒေသကြီး တိုင်းရင်းသားရေးရာ ဝန်ကြီး ဦးစောမာတင်လူသာက တိုင်းဒေသကြီးအတွင်းရှိ တိုင်းရင်းသားလူမျိုးများနှင့် ပတ်သက်၍ ဆောင်ရွက် ပေးလျက်ရှိသည့် လုပ်ငန်း အခြေအနေများကို ရှင်းလင်းတင်ပြသည်။

ယင်းနောက် ဒုတိယဝန်ကြီးက တိုင်းဒေသကြီး ဝန်ကြီးချုပ်ထံ တိုင်းရင်းသား သမိုင်းကြောင်းဆိုင်ရာ စာအုပ်များကိုပေးအပ်ပြီး ပြည်ထောင်စုဝန်ကြီးက နိဂုံးချုပ်အမှာစကားပြောကြားကာ အခမ်းအနားကို ရုပ်သိမ်းလိုက်ကြောင်း သိရသည်။

သတင်းစဉ်

ပြည်ပနိုင်ငံများမှ ပြန်လည်ဝင်ရောက်လာသည့် မြန်မာနိုင်ငံသားများအား နယ်စပ်ဂိတ်အသီးသီးတွင် ဆက်လက်လက်ခံလျက်ရှိ

နေပြည်တော် မတ် ၁၂

ပြည်ပနိုင်ငံများမှ ပြန်လည်ဝင်ရောက်လာသည့် မြန်မာနိုင်ငံသားများကို နယ်စပ်ဂိတ်အသီးသီးတွင် လက်ခံဆောင်ရွက်ပေးလျက်ရှိရာ ယနေ့တွင် ကရင်ပြည်နယ် မြဝတီမြို့သို့ ပြန်လည်ဝင်ရောက်လာသူ အမျိုးသား ၁၁၈ ဦးနှင့် အမျိုးသမီး ၈၀ စုစုပေါင်း ၁၉၈ ဦးကို လက်ခံခဲ့ကြသည်။

ထိုသို့လက်ခံရာတွင် သက်ဆိုင်ရာပြည်သူ့ဆေးရုံများမှ ကျန်းမာရေးဆိုင်ရာ တာဝန်ရှိသူများနှင့် တပ်မတော်ဆေးတပ်ဖွဲ့ဝင်များက ကိုဗစ်-၁၉ ရောဂါ စစ်ဆေးပေးခြင်း၊ Quarantine ဝင်ရောက်ရမည့် အထောက်အထားစာရွက်စာတမ်းများ ပြုလုပ်ပေးခြင်း၊ ကျန်းမာရေးဝန်ကြီးဌာန၏ ညွှန်ကြားချက်များ ရှင်းလင်းပြောကြားခြင်းတို့ကို စနစ်တကျဆောင်ရွက်ပေးပြီးတိုင်းစစ်ဌာနချုပ်အသီးသီးမှ တာဝန်ရှိသူများနှင့် ဌာနဆိုင်ရာတာဝန်ရှိသူများက လိုအပ်သည်များ ကူညီဆောင်ရွက်ပေးကြသည်။

ထို့နောက် မြို့နယ်စီမံအုပ်ချုပ်ရေးအဖွဲ့များက စီစဉ်ဆောင်ရွက်ပေးသည့် ခရီးသည်တင်မော်တော်ယာဉ်များဖြင့် ၎င်းတို့နေရပ်အသီးသီးသို့ လိုက်လံပို့ဆောင်ပေးခဲ့ကြောင်းနှင့် ရောဂါပိုးတွေ့ရှိသူများကို သက်ဆိုင်ရာနေရာများတွင် သီးသန့်ထားရှိ၍ လိုအပ်သည့် ကျန်းမာရေးဆိုင်ရာများနှင့် အုပ်ချုပ်မှုဆိုင်ရာကိစ္စရပ်များကို အဆင်ပြေချောမွေ့အောင် ဆောင်ရွက်ပေးလျက်ရှိကြောင်း သိရသည်။

သတင်းစဉ်

မာရဝိဇယဗုဒ္ဓရုပ်ပွားတော်မြတ်ကြီး တည်ထားကိုးကွယ်ရန် ဆောင်ရွက်နေမှုများအား တပ်မတော်နည်းပညာတက္ကသိုလ် ဗိုလ်လောင်းသင်တန်းအမှတ်စဉ်(၂၅)မှ ဗိုလ်လောင်းများ သွားရောက်လေ့လာ

နေပြည်တော် မတ် ၁၂

နေပြည်တော်ကောင်စီနယ်မြေ မာရဝိဇယဗုဒ္ဓရုပ်ပွားတော်မြတ်ကြီး တည်ထားကိုးကွယ်ရန် ဆောင်ရွက်နေမှုများကို တပ်မတော်နည်းပညာတက္ကသိုလ် ဗိုလ်လောင်းသင်တန်းအမှတ်စဉ် (၂၅)မှ ဗိုလ်လောင်းများက ယနေ့မွန်းလွဲပိုင်းတွင် သွားရောက်လေ့လာကြသည်။

ဦးစွာ လေ့လာရေးအဖွဲ့များအား ဗုဒ္ဓရုပ်ပွားတော်မြတ်ကြီး တည်ဆောက်ရေးတာဝန်ခံများက ရုပ်ပွားတော်မြတ်ကြီးတည်ထားကိုးကွယ်ရသည့် ရည်ရွယ်ချက်၊ နိုင်ငံတော်ဩဝါဒါစရိယဆရာတော်ကြီးများ၏ ဩဝါဒကိုခံယူ၍ ရုပ်ပွားတော်မြတ်ကြီး ထွင်းထုတည်ထားဆောင်ရွက်နေမှု၊ ရုပ်ပွားတော်မြတ်ကြီး တည်ထားကိုးကွယ်ရန် စကျင်ကျောက်တော်ကြီးအား အဆင့်ဆင့်တူးဖော်ခြင်းနှင့် ကျောက်တုံးတော်ကြီးအား အပိုင်းအလိုက် စကျင်တောင်မှ နေပြည်တော်သို့ ရေလမ်းကြောင်း၊ ကုန်းလမ်းကြောင်းတို့ဖြင့် ပင့်ဆောင်ခဲ့မှု၊ ဗုဒ္ဓရုပ်ပွားတော်မြတ်ကြီး တည်ထားကိုးကွယ်မည့် ဗုဒ္ဓဥယျာဉ်တော်အတွင်း ပိဋကတ်သုံးပုံပါ ပါဠိတော် အဋ္ဌကထာဋီကာကျမ်းစာများကို စကျင်ကျောက်တော်များ၌ ခေတ်မီစက်ကိရိယာများ အသုံးပြု၍ ပါဠိအက္ခရာ၊ Romanize Language ဖြင့် ရေးထိုးပူဇော်မည့်အခြေအနေ၊ ဆင်းတုတော်ကြီးတည်ထားမည့် ဥယျာဉ်တော်အတွင်း၌ ရပ်နီးရပ်ဝေးမှ ဘုရားဖူးလာပြည်သူများ အဆင်ပြေစေရေးအတွက် ဂန္ဓကုဋိတိုက်များ၊ ဓမ္မာရုံများ၊ မော်ကွန်းတိုက်များ၊ သုဓမ္မာဇရပ်၊ ပုန်းတလုတ်ရေကန်၊ ရေပန်းများကို ရတနာပုံခေတ်လက်ရာများအတိုင်း စုံလင်စွာဖြင့် ထည့်သွင်းဆောင်ရွက်သွားမည့် အခြေအနေတို့ကို ရှင်းလင်းဆောင်၍ ရှင်းလင်းပြသသည်။

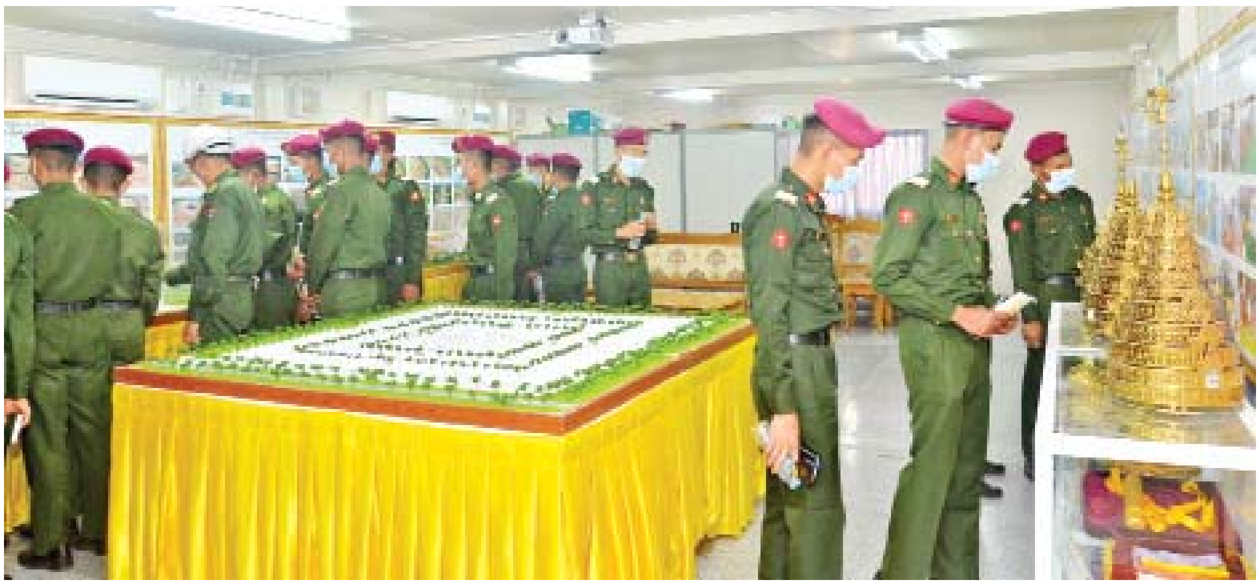

ထို့နောက် လေ့လာရေးအဖွဲ့များက ရုပ်ပွားတော်တည်ထားကိုးကွယ်မည့် ဗုဒ္ဓဥယျာဉ်တော်အတွင်း ထည့်သွင်းတည်ဆောက်သွားမည့် သာသနိကအဆောက်အအုံပုံစံငယ်များကို လေ့လာကြည့်ရှုခဲ့ကြကြောင်း သိရသည်။

သတင်းစဉ်

ထိုင်းနိုင်ငံမှ မြန်မာနိုင်ငံပြည်သူများသို့ လှူဒါန်းသည့် ကိုဗစ်-၁၉ ကာကွယ်ဆေး AstraZeneca တစ်သန်း Doses အနက် ပထမအသုတ် ကာကွယ်ဆေး ငါးသိန်း Doses နှင့် ဆေးထိုးအပ် ငါးသိန်း ရောက်ရှိ

ရန်ကုန် မတ် ၁၂

ကိုဗစ်-၁၉ ရောဂါကာကွယ်ဆေးထိုးလုပ်ငန်းများတွင်အသုံးပြုရန် ထိုင်းနိုင်ငံမှ မြန်မာနိုင်ငံပြည်သူများသို့ မြန်မာနိုင်ငံကြက်ခြေနီအသင်းမှတစ်ဆင့် လှူဒါန်းသည့် ကိုဗစ်-၁၉ ကာကွယ်ဆေး AstraZeneca အမှတ်တံဆိပ် တစ်သန်း Doses အနက် ပထမအသုတ် ကာကွယ်ဆေးငါးသိန်း Doses နှင့် ဆေးထိုးအပ် ငါးသိန်းအား မြန်မာနိုင်ငံ ကြက်ခြေနီအသင်းသို့ လွှဲပြောင်းပေးအပ်ပွဲကို ယနေ့ နံနက်ပိုင်းက ရန်ကုန်အပြည်ပြည်ဆိုင်ရာလေဆိပ် ဧည့်ခန်းမဆောင်၌ ပြုလုပ်သည်။

အခမ်းအနားသို့ မြန်မာနိုင်ငံကြက်ခြေနီအသင်းမှ အချိန်ပြည့်အလုပ်အမှုဆောင် ဒေါက်တာတင်ညွှန့်၊ အထွေထွေအတွင်းရေးမှူး ပါမောက္ခဒေါက်တာထင်ဇော်စိုး၊ ရန်ကုန်တိုင်းဒေသကြီး ကျန်းမာရေးဦးစီးဌာနမှ ညွှန်ကြားရေးမှူး ဒေါက်တာရန်နောင်ထွန်းနှင့် တာဝန်ရှိသူများ၊ မြန်မာနိုင်ငံဆိုင်ရာ ထိုင်းနိုင်ငံသံရုံးမှ Charge d' affaires, Mrs.Kanokwan Pengsuwan၊ Minister Counsellor-

ထိုင်းနိုင်ငံမှ မြန်မာနိုင်ငံပြည်သူများသို့ လှူဒါန်းသည့် ကိုဗစ်-၁၉ ကာကွယ်ဆေး AstraZeneca တစ်သန်း Doses အနက် ပထမအသုတ် ကာကွယ်ဆေးငါးသိန်း Doses နှင့် ဆေးထိုးအပ် ငါးသိန်း ပေးအပ်လှူဒါန်းစဉ်။

Ms.Chana Sindhvananda ၊ First Secretary, Ms.Chalermkwan Worranit နှင့် နိုင်ငံခြားရေးဝန်ကြီးဌာနမှ တာဝန်ရှိသူများ တက်ရောက်ကြသည်။

ယခုလှူဒါန်းမှုမှ ရရှိလာသည့် ကိုဗစ်-၁၉ ရောဂါကာကွယ်ဆေးများကို နယ်စပ်ဒေသများအပါအဝင် ကာကွယ်ဆေးလွှမ်းခြုံမှု နည်းပါးလျက်ရှိသည့် ဒေသများတွင် ဦးစားပေး၍ထိုးနှံပေးသွားမည် ဖြစ်သည်။

ကျန်းမာရေး ဝန်ကြီးဌာနသည် အဓိကအရေးကြီးသည့် ဦးတည်အုပ်စုများအတွင်း ကိုဗစ်-၁၉ ကာကွယ်ဆေး ရာနှုန်းပြည့်ထိုးနှံနိုင်ရေးကို ဦးတည်ချက်ထား၍ လုပ်ငန်းများ အရှိန်အဟုန်မြှင့်တင် ဆက်လက်ဆောင်ရွက်လျက်ရှိရာ ပြည်ထောင်စုနယ်မြေ၊ နေပြည်တော်နှင့် တိုင်းဒေသကြီး/ပြည်နယ်များတွင် မတ် ၁၂ ရက်အထိ လူဦးရေ စုစုပေါင်း ၂၄ ဒသမ ၇ သန်းကို ထိုးနှံပေးပြီးဖြစ်၍ ကာကွယ်ဆေးနှစ်ကြိမ် အပြည့်ထိုးနှံပြီးစီးသူ ၂၁ ဒသမ ၄ သန်းနှင့် ပထမအကြိမ် ထိုးနှံပြီးစီးသူ ၃ ဒသမ ၃ သန်း ရှိပြီဖြစ်သည်။ သို့ဖြစ်ပါ၍ မတ် ၁၂ ရက်အထိ မြန်မာနိုင်ငံတွင် ကိုဗစ်-၁၉ ရောဂါကာကွယ်ဆေး အကြိမ်ရေ စုစုပေါင်း ၄၇ ဒသမ ၀၁ သန်း ထိုးနှံပြီးဖြစ်သည်။

ကိုဗစ်-၁၉ ရောဂါကာကွယ်ဆေးကို အကြိမ်ပြည့် ထိုးနှံမှုခံယူထားခြင်းဖြင့် ရောဂါပြင်းထန်စွာဖြစ်ပွားမှု၊ ရောဂါကြောင့် ဆေးရုံတက်ရောက်ရမှုနှင့် သေဆုံးရမှုကို သိသာစွာလျှော့ချနိုင်သည် ဖြစ်၍ ကိုဗစ်-၁၉ ရောဂါ ကာကွယ်၊ ထိန်းချုပ်၊ ကုသရာတွင် ရေရှည်အတွက် အကောင်းဆုံးနည်းလမ်းမှာ ရည်မှန်းဦးတည်အုပ်စုများအားလုံး ကိုဗစ်-၁၉ ရောဂါကာကွယ်ဆေးကို အကြိမ်ပြည့် မပျက်မကွက် ထိုးနှံမှုခံယူထားခြင်းပင် ဖြစ်သည်။

ကာကွယ်ဆေးမထိုးနှံရသေးသော မိဘပြည်သူများအနေဖြင့် နီးစပ်ရာ ကျန်းမာရေးဌာနများ၊ ကျေးရွာ/ရပ်ကွက် အုပ်ချုပ်ရေးမှူးရုံးများနှင့် ဆက်သွယ်ပြီး ဦးတည်အုပ်စုအားလုံး ရာနှုန်းပြည့် ကိုဗစ်-၁၉ ရောဂါ ကာကွယ်ဆေး အကြိမ်ပြည့်ထိုးနှံပြီးစီးရေးကို အလေးထား၍ တက်ကြွစွာ ပူးပေါင်းပါဝင်ကြပါရန် တိုက်တွန်းနှိုးဆော်ထားကြောင်း သိရသည်။

သတင်းစဉ်

တိုင်းဒေသကြီးနှင့် ပြည်နယ်များသို့ ကိုဗစ်-၁၉ ရောဂါ ကာကွယ်ဆေးများ ဆက်လက်ပို့ဆောင်

နေပြည်တော် မတ် ၁၂

ကိုဗစ်-၁၉ ရောဂါ ခါတ်ခွဲအတည်ပြုပိုးတွေ့လူနာများနှင့် သီးသန့်စောင့်ကြည့်ရမည့်သူများအား တပ်မတော်ဆေးရုံများ၊ ပြည်သူ့ဆေးရုံများ၊ ကျန်းမာရေးဌာနများနှင့် ကိုဗစ်စင်တာများတွင် ကျန်းမာရေးစောင့်ရှောက်မှုလုပ်ငန်းများနှင့် ကိုဗစ်-၁၉ ရောဂါကာကွယ်ဆေးထိုးခြင်းလုပ်ငန်းများကို တပ်မတော်သားဆရာဝန်များ၊ ကျန်းမာရေးဝန်ထမ်းများ၊ လူမှုရေးအသင်းအဖွဲ့များ ပူးပေါင်းဆောင်ရွက်ပေးလျက်ရှိရာ ၎င်းလုပ်ငန်းများတွင် အထောက်အကူဖြစ်စေရန် ကိုဗစ်-၁၉ ရောဂါကာကွယ်ဆေးများကို သတ်မှတ်အအေးလမ်းကြောင်း စံချိန်စံညွှန်းများအတိုင်း တိုင်းဒေသကြီးနှင့် ပြည်နယ်အသီးသီးသို့ တပ်မတော်(လေ)မှ လေယာဉ်များ၊ Cold Chain Delivery Logistics မော်တော်ယာဉ်ကြီးများဖြင့် ပို့ဆောင်ဖြန့်ဖြူးပေးလျက်ရှိသည်။

ရန်ကုန်တိုင်းဒေသကြီး မရမ်းကုန်းမြို့နယ် မင်းဓမ္မလမ်းရှိ ပြည်သူ့ကျန်းမာရေးဦးစီးဌာန ဗဟိုကာကွယ်ဆေးသိုလှောင်ခန်း၌ ထားရှိသော အိန္ဒိယနိုင်ငံထုတ် ဆေးတစ်လုံးလျှင် လူ ၁၀ ဦးထိုးနိုင်သည့် Covaxin နှင့် ဆေးတစ်လုံးလျှင် လူ ၁၁ ဦး ထိုးနှံနိုင်သည့် Covishield အမှတ်တံဆိပ် ကိုဗစ်-၁၉ ရောဂါကာကွယ်ဆေးများကို ယနေ့တွင် ပို့ဆောင်ပေးရာ လွိုင်ကော်မြို့သို့ Covishield အလုံး ၁၈၀၀၊ Covaxin အလုံး ၁၀၀၊ ကလေးမြို့သို့ Covishield ၂၂၄၇ လုံး၊ Covaxin ၇၅၈၆ လုံး၊ စစ်တွေမြို့သို့ Covishield ၃၉၅၂ လုံး၊ Covaxin ၂၄၂၁၃ လုံး၊ သံတွဲမြို့သို့ Covishield ၁၈၇၄ လုံး၊ Covaxin ၁၄၄၈၂ လုံး၊ လားရှိုးမြို့သို့ Covishield ၉၀၉၁ လုံးနှင့် မြစ်ကြီးနားမြို့သို့ Covaxin အလုံး ၂၀၀၀၀ နှင့် ကာကွယ်ဆေးထိုးရာတွင် အသုံးပြုသည့် ဆေးထိုးအပ်များကို တပ်မတော်မှ လေယာဉ်များဖြင့် ပို့ဆောင်ပေးခဲ့ပြီး တာဝန်ရှိသူများက လက်ခံရယူခဲ့ကြောင်းနှင့် သက်ဆိုင်ရာသို့ ဆက်လက်ဖြန့်ဝေပေးသွားမည် ဖြစ်ကြောင်း သိရသည်။

သတင်းစဉ်

ဆီထွက်သီးနှံများဖြစ်သည့် နေကြာအပါအဝင် အခြားဆီထွက်သီးနှံများ ခရိုင်အလိုက် တိုးချဲ့စိုက်ပျိုးနိုင်ရေး စည်းဝေး

မြစ်ကြီးနား မတ် ၁၂

ကချင်ပြည်နယ်အတွင်း ဆီထွက်သီးနှံများဖြစ်သည့် နေကြာအပါအဝင် အခြားဆီထွက်သီးထပ်သီးနှံများ ခရိုင်အလိုက် တိုးချဲ့စိုက်ပျိုးနိုင်ရေးအတွက် စီမံချက်ရေးဆွဲရေးဆိုင်ရာ လုပ်ငန်းညှိနှိုင်းအစည်းအဝေးကို ယမန်နေ့ညနေ ၄ နာရီခွဲတွင် ပြည်နယ်အစိုးရအဖွဲ့ရုံး မလိခခန်းမ၌ ကျင်းပသည်။

ပြည်နယ်ဝန်ကြီးချုပ် ဦးခက်ထိန်နန်က မိမိတို့ ပြည်နယ်အနေဖြင့် စားသုံးဆီဖူလုံမှုသည် ရာခိုင်နှုန်းအားဖြင့် ၅၀ ရာခိုင်နှုန်းသာ ရှိနေသည့်အတွက် ဆီထွက်သီးနှံများဖြစ်သည့် နေကြာအပါအဝင် မြေပဲ၊ နှမ်း၊ ပန်းနှမ်းနှင့် ဆီမုန်ညင်းများကို တိုးချဲ့စိုက်ပျိုးနိုင်ရေး စီမံဆောင်ရွက်သွားရမည်ဖြစ်ကြောင်း ပြောကြားသည်။

ပေါင်းစပ်ညှိနှိုင်း

ထို့နောက် ပြည်နယ်လုံခြုံရေးနှင့် နယ်စပ်ရေးရာဝန်ကြီး ဗိုလ်မှူးကြီးအောင်ကြည်လင်း၊ ဌာနဆိုင်ရာများနှင့် ခရိုင်စီမံအုပ်ချုပ်ရေးအဖွဲ့ ဥက္ကဋ္ဌများ၏ တင်ပြချက်များအပေါ် ပြည်နယ်ဝန်ကြီးချုပ်က လက်တွေ့အကောင်အထည်ဖော်ဆောင်ရွက်နိုင်ရေး ကြိုးပမ်းဆောင်ရွက်ကြရန်နှင့် လိုအပ်သည်များကို ပေါင်းစပ်ညှိနှိုင်းဆောင်ရွက်ပေးခဲ့သည်။

ပြည်နယ်(ပြန်/ဆက်)

ကယားပြည်နယ်အစိုးရအဖွဲ့က ထောက်ပံ့ပစ္စည်းများနှင့် ချီးမြှင့်ငွေများပေးအပ်

လွိုင်ကော် မတ် ၁၂

ကယားပြည်နယ်အစိုးရအဖွဲ့က ပြည်နယ်ရဲတပ်ဖွဲ့တွင် တာဝန်ထမ်းဆောင်နေကြသော တပ်ဖွဲ့ဝင်များနှင့် မိသားစုများအား ထောက်ပံ့ပစ္စည်းများနှင့် ချီးမြှင့်ငွေများပေးအပ်ခြင်းကို ယနေ့နံနက် ၉ နာရီခွဲက ကယားပြည်နယ်ရဲတပ်ဖွဲ့မှူးရုံး ကန္တာရဝတီခန်းမ၌ ကျင်းပသည်။

ကယားပြည်နယ်ဝန်ကြီးချုပ် ဦးဇော်မျိုးတင်က လုပ်ငန်းတာဝန်များဆောင်ရွက်ရာတွင် ပြည်သူများ၏လုံခြုံရေးနှင့် နယ်မြေတည်ငြိမ်အေးချမ်းရေးကိုလည်း ဥပဒေများနှင့်အညီ ကြိုးပမ်းဆောင်ရွက်ကြရမည်ဖြစ်ကြောင်း၊ ရဲတပ်ဖွဲ့ဝင်များနှင့်မိသားစုများ၏ နိုင်ငံတော်အပေါ် သစ္စာရှိရှိ၊ တာဝန်သိသိဖြင့် တာဝန်ထမ်းဆောင်ခဲ့မှုများကိုလည်း ပြည်နယ်အစိုးရအဖွဲ့အနေဖြင့် အသိအမှတ်ပြုကြောင်း ပြောကြားသည်။

ဆက်လက်၍ ပြည်နယ်ဝန်ကြီးချုပ်နှင့် ပြည်နယ်အစိုးရအဖွဲ့ဝင်များက ကယားပြည်နယ်တွင် တာဝန်ထမ်းဆောင်နေကြသည့် မြန်မာနိုင်ငံရဲတပ်ဖွဲ့ဝင်များနှင့် မိသားစုများအား အခြေခံစားကုန်များဖြစ်သည့် ဆန်၊ ဆီ၊ ကြက်ဥ၊ ထောက်ပံ့ပစ္စည်းများနှင့် ချီးမြှင့်ငွေများပေးအပ်ခဲ့သည်။

ထို့နောက် ပြည်နယ်ဝန်ကြီးချုပ်က တပ်ဖွဲ့ဝင်များနှင့် မိသားစုများအား ရင်းရင်းနှီးနှီးတွေ့ဆုံနှုတ်ဆက်၍ အားပေးစကားပြောကြားခဲ့သည်။

ပြည်နယ်(ပြန်/ဆက်)

မြို့တော်သာယာလှပရေးလုပ်ငန်းများ ဆောင်ရွက်မှု ကြည့်ရှုစစ်ဆေး

ရန်ကုန် မတ် ၁၂

ရန်ကုန်တိုင်းဒေသကြီးဝန်ကြီးချုပ် ဦးစိုးသိန်း၊ ရန်ကုန်တိုင်းစစ်ဌာနချုပ် တိုင်းမှူး ဗိုလ်ချုပ်ညွန့်ဝင်းဆွေနှင့် တိုင်းဒေသကြီးဝန်ကြီးများသည် ယမန်နေ့နံနက်ပိုင်းက မင်္ဂလာဒုံမြို့နယ် ခရေပင်လမ်းရှိ တပ်မတော်ဆေးတက္ကသိုလ်နှင့် အမှတ်(၁) တပ်မတော်ဆေးရုံကြီးအကြား မင်္ဂလာကန်စိမ်းလန်းစိုပြည်ရေးနှင့် ကန်ပတ်ဝန်းကျင် သန့်ရှင်းသာယာသပ်ရပ်ရေးဆောင်ရွက်ပြီးစီးမှု၊ ခုံတန်းများ၊ မီးတိုင်များ တပ်ဆင်ထားရှိမှု၊ ပြည်သူများ ကျန်းမာရေးလေ့ကျင့်ခန်းများပြုလုပ်နိုင်ရန် လေ့ကျင့်ရေးပစ္စည်းများ တပ်ဆင်ဆောင်ရွက်နေမှုများကို ကြည့်ရှုစစ်ဆေးသည်။

ကြည့်ရှုစစ်ဆေး

ဆက်လက်၍ တိုင်းဒေသကြီးဝန်ကြီးချုပ်နှင့် ဝန်ကြီးများသည် ရန်ကုန်-ပြည်လမ်း၊ ရန်ကုန်-ပဲခူးလမ်းအမှတ် (၂) လမ်းနှင့်အမှတ်(၃)လမ်းမကြီးတို့ကို ဆက်သွယ်ထားသော အမှတ်(၇)လမ်း (မြို့ပတ်လမ်း) မင်္ဂလာဒုံ၊လှည်းကူး၊ ဒဂုံမြို့သစ်(အရှေ့ပိုင်း)မြို့နယ်အထိ ပေ ၄၀ အကျယ် မြေသားတာဘောင် တည်ဆောက်ခြင်းနှင့် ၂၄ ပေ အကျယ်ကွန်ကရစ်လမ်းခင်းခြင်းဆောင်ရွက်နေမှုများကို ကြည့်ရှုစစ်ဆေးသည်။

ယင်းနောက် တိုင်းဒေသကြီးဝန်ကြီးချုပ်နှင့် ဝန်ကြီးများသည် ဒဂုံမြို့သစ် အရှေ့ပိုင်းမြို့နယ်၊ စစ်ပင်တောင်ကျေးရွာရှိ ငမိုးရိပ်ရေထိန်းတံခါးအား လှည့်လည်ကြည့်ရှုစစ်ဆေးကာ ဒေသခံပြည်သူများအတွက် စိုက်ပျိုးရေလုံလောက်စွာ ပေးဝေနိုင်ရေး စနစ်တကျဖြင့် ရေရှည်စောင့်ကြပ်ထိန်းသိမ်းရေး မှာကြားပြီး ငမိုးရိပ်ရေထိန်းတံခါးအနီး ဗေဒါပင်များ ရှင်းလင်းဆယ်ယူနေမှုများကို ကြည့်ရှုစစ်ဆေးပြီး ဗေဒါပင်များအား သဘာဝမြေသြဇာ(EM)ဘိုကာရှီ ပြုလုပ်အသုံးပြုနိုင်ရေး ငမိုးရိပ်ချောင်းပတ်ဝန်းကျင်ရှိ ဒေသခံတောင်သူများသို့ ကျယ်ကျယ်ပြန့်ပြန့် အသိပညာပေး ဆောင်ရွက်ရန်နှင့် လိုအပ်သည်များကို သက်ဆိုင်ရာဌာနဆိုင်ရာများနှင့် ညှိနှိုင်းပေါင်းစပ်ပေးခဲ့ကြောင်း သိရသည်။

တိုင်းဒေသကြီး(ပြန်/ဆက်)

မွန်ပြည်နယ်တွင် ဆောင်းသီးနှံနှင့် ဆီထွက်သီးနှံတိုးချဲ့စိုက်ပျိုးရေးနှင့် ဒေသဆိုင်ရာခရီးသွားလုပ်ငန်းကော်မတီအစည်းအဝေး ကျင်းပ

မော်လမြိုင် မတ် ၁၂

မွန်ပြည်နယ်အတွင်း စိုက်ပျိုးမွေးမြူရေးကဏ္ဍ၊ စားသုံးဆီဖူလုံရေးကဏ္ဍများ ဖွံ့ဖြိုးတိုးတက်စေရေးနှင့် ပိုမိုတိုးချဲ့စိုက်ပျိုးနိုင်ရေး ညှိနှိုင်းအစည်းအဝေးကို ယမန်နေ့က မွန်ပြည်နယ် မုဒုံမြို့အထွေထွေအုပ်ချုပ်ရေးဦးစီးဌာနရုံးရှိ အစည်းအဝေးခန်းမတွင် ကျင်းပသည်။

ပြည်နယ်ဝန်ကြီးချုပ် ဦးဇော်လင်းထွန်းက မြန်မာနိုင်ငံ၏ အဓိကစိုက်ပျိုးသီးနှံဖြစ်သည့် ဆန်စပါးကို မွန်ပြည်နယ်အနေဖြင့် ပြည်နယ်လူဦးရေအရ ဆန်စပါးဖူလုံမှုရှိပြီး ဆီထွက်သီးနှံများကိုလည်း အထူးအလေးထားဆောင်ရွက်ကြရန်၊ တောင်သူများအနေဖြင့် စိုက်ပျိုးရေးသွင်းအားစုများအတွက် ပြည်နယ်အစိုးရအဖွဲ့မှ လိုအပ်သည်များကို ပံ့ပိုးထောက်ပံ့ပေးသွားမည်ဖြစ်ကြောင်း၊ ပြည်နယ်အနေဖြင့် စိုက်ပျိုးမွေးမြူရေးကဏ္ဍဖွံ့ဖြိုးတိုးတက်ရေးအတွက် တောင်သူများ၏ လိုအပ်ချက်များကို အဘက်ဘက်မှ ဆောင်ရွက်ပေးလျက်ရှိကြောင်း ပြောကြားသည်။

ဆက်လက်၍ မွန်ပြည်နယ် ဒေသဆိုင်ရာ ခရီးသွားလုပ်ငန်းကော်မတီ အစည်းအဝေး အမှတ်စဉ် (၁/၂၀၂၂) ကို မွန်းလွဲပိုင်းက မွန်ပြည်နယ်အစိုးရ အဖွဲ့ရုံး အောင်ဆန်းခန်းမ၌ ကျင်းပသည်။

မွန်ပြည်နယ် ဒေသဆိုင်ရာ ခရီးသွားလုပ်ငန်းကော်မတီဥက္ကဋ္ဌ မွန်ပြည်နယ်ဝန်ကြီးချုပ်က မွန်ပြည်နယ်သည် သဘာဝကိုအခြေခံသည့် ခရီးသွားလာစရာနေရာများစွာရှိကြောင်း၊ ခရီးသွားလုပ်ငန်းများ ဖွံ့ဖြိုးတိုးတက်စေရေးအတွက် မွန်ပြည်နယ် ဒေသဆိုင်ရာ ခရီးသွားလုပ်ငန်းကော်မတီဝင်များအနေဖြင့် ဝိုင်းဝန်းကြိုးပမ်းဆောင်ရွက်ပေးကြရန် တိုက်တွန်းပါကြောင်း ပြောကြားသည်။

မွန်ပြည်နယ်အနေဖြင့် တန်ခိုးကြီးဘုရားများစွာရှိသလို ပြည်တွင်း၊ ပြည်ပ ခရီးသွားပြည်သူများ နှစ်စဉ်များစွာ ဝင်ရောက်မှုရှိသည့် ပြည်နယ်တစ်ခုဖြစ်သည်နှင့်အညီ ဒေသဆိုင်ရာခရီးသွားလုပ်ငန်းဖွံ့ဖြိုးရေး အထူးအလေးပေးဆောင်ရွက်လျက်ရှိကြောင်း သိရသည်။

ခရိုင်(ပြန်/ဆက်)

မကွေးတိုင်းဒေသကြီးတွင် လယ်ယာမြေ စီမံခန့်ခွဲမှုအဖွဲ့ အစည်းအဝေး ကျင်းပ

မကွေး မတ် ၁၂

မကွေးတိုင်းဒေသကြီး တိုင်းဒေသကြီး လယ်ယာမြေစီမံခန့်ခွဲမှုအဖွဲ့၏ လုပ်ငန်းညှိနှိုင်း အစည်းအဝေး(၁/၂၀၂၂)ကို ယမန်နေ့ညနေ ၃ နာရီက တိုင်းဒေသကြီးအစိုးရအဖွဲ့ရုံး အစည်းအဝေးခန်းမ၌ ကျင်းပခဲ့ကြောင်း သိရသည်။

လယ်ယာ စိုက်ပျိုးမြေများ လျော့ပါးမှုမရှိစေရေး မကွေးတိုင်းဒေသကြီး လယ်ယာမြေစီမံခန့်ခွဲမှုအဖွဲ့ ဥက္ကဋ္ဌ တိုင်းဒေသကြီးဝန်ကြီးချုပ် ဦးတင့်လွင်က လက်ရှိအခြေအနေတွင် စားနပ်ရိက္ခာဖူလုံရုံသာမက လယ်ယာကုန်ထုတ်လုပ်မှုဖြင့် လူနေမှုအဆင့်အတန်းမြင့်မားရေး ဆောင်ရွက်ရန် ရည်ရွယ်၍ လယ်ယာစိုက်ပျိုးမြေများ လျော့ပါးမှုမရှိစေရေး မူဝါဒများ တိတိကျကျ ချမှတ်ဆောင်ရွက်လျက် ရှိကြောင်း၊ လယ်ယာမြေအား ခွင့်ပြုချက်မရှိဘဲ အခြားနည်း ကျူးလွန်အသုံးပြုမှုများ ထပ်မံတိုးချဲ့ဆောင်ရွက်မှုမရှိအောင် ဝိုင်းဝန်းထိန်းသိမ်းသွားကြရန်နှင့် တည်ဆဲလယ်ယာမြေဥပဒေများနှင့်အညီ စိစစ်ဆောင်ရွက်သွားကြရန်လည်း လိုအပ်ကြောင်း ပြောကြားသည်။

ဆက်လက်၍ ဌာနဆိုင်ရာများမှ မြေအတွက်လျော်ကြေးနှင့် သီးနှံအတွက် နစ်နာကြေးပေးလျော်နိုင်ရန်အတွက် ခရိုင်လယ်ယာမြေစီမံခန့်ခွဲမှုအဖွဲ့များမှ တွက်ချက် တင်ပြလာသည့် အမှုတွဲများနှင့် တိုင်းဒေသကြီး လယ်ယာမြေ စီမံခန့်ခွဲမှုအဖွဲ့၏ တင်ပြဆောင်ရွက်ခဲ့မှု အပေါ် တိုင်းဒေသကြီး အစိုးရအဖွဲ့က စိစစ်ခြင်း၊ ခွင့်ပြုခြင်းများ ဆောင်ရွက်ခဲ့ကြောင်း သိရသည်။

တိုင်းဒေသကြီး(ပြန်/ဆက်)

■

ဗီယက်နမ်နိုင်ငံ၌ ကိုဗစ်-၁၉ ရောဂါ ကူးစက်ခံရသူ တစ်သိန်းခြောက်သောင်းကျော် စံချိန်တင်တွေ့ရှိ

ဟနွိုင်း မတ် ၁၂

ဗီယက်နမ်နိုင်ငံ၌ ယနေ့တွင် ကိုဗစ်-၁၉ ရောဂါ ကူးစက်ခံရသူ ၁၆၈၇၁၉ ဦး စံချိန်တင်တွေ့ရှိခဲ့ကြောင်းနှင့် ယင်းအရေအတွက်သည် မတ် ၁၁ ရက် တစ်ရက်တာ တွေ့ရှိမှုထက် ၃၉၅ ဦးကျော် တိုးလာခဲ့ခြင်းဖြစ်ကြောင်း ဗီယက်နမ်နိုင်ငံ ကျန်းမာရေးဝန်ကြီးဌာနက ပြောကြားသည်။

ပြည်တွင်း၌ ကူးစက်ခံရသူများဖြစ်

အဆိုပါတစ်ရက်အတွင်း ကိုဗစ်-၁၉ ရောဂါ ကူးစက်ခံရသူများအနက် ၁၆၈၇၀၄ ဦးသည် ပြည်တွင်း၌ ကူးစက်ခံရသူများဖြစ်ကြောင်းနှင့် ၁၅ ဦးသည် ပြည်ပမှ ပြန်လည်ရောက်ရှိလာသူများအနက် ကူးစက်ခံရသူများဖြစ်ကြောင်း ဗီယက်နမ်နိုင်ငံ ကျန်းမာရေးဝန်ကြီးဌာနက ပြောကြားသည်။

လက်ရှိတွင် ဗီယက်နမ်နိုင်ငံ၌ ကိုဗစ်-၁၉ ရောဂါ ကူးစက်ခံရသူစုစုပေါင်း ၅၉၀၁၃၄၇ ဦးရှိကြောင်း၊ အဆိုပါရောဂါဖြင့် သေဆုံးသူပေါင်း ၄၁၂၉၀ ရှိကြောင်းနှင့် ကိုဗစ်-၁၉ ရောဂါမှ ပြန်လည်ကျန်းမာလာသဖြင့် ဆေးရုံအသီးသီးမှ ဆင်းခွင့်ရရှိသူစုစုပေါင်း ၃၀၆၈၀၃၃ ဦးရှိပြီး ယင်းအရေအတွက်သည် ကူးစက်ခံရသူစုစုပေါင်း၏ ၅၂ ရာခိုင်နှုန်းရှိကြောင်း ဗီယက်နမ်နိုင်ငံ ကျန်းမာရေးဝန်ကြီးဌာနက ပြောကြား သည်။

ဗီယက်နမ်နိုင်ငံ၌ ကိုဗစ်-၁၉ ရောဂါ ကာကွယ်ဆေးအလုံးရေ သန်း ၂၀၀ နီးပါး အသုံးပြုပြီးဖြစ်ကြောင်းနှင့် အသက် ၁၈ နှစ်နှင့်အထက် အသက်အရွယ်ရှိသူများအား ကိုဗစ်-၁၉ ရောဂါ ကာကွယ်ဆေးအလုံးရေ ၁၈၂ ဒသမ ၉ သန်း ထိုးနှံပေးခဲ့ကြောင်း သိရသည်။

ကိုးကား-ဆင်ဟွာ
ဘာသာပြန်-အလင်းသစ်

အင်ဒိုနီးရှားနိုင်ငံ၌ ကိုဗစ်-၁၉ ရောဂါ ကူးစက်ခံရသူ ၁၄၉၀၀ ထပ်မံတွေ့ရှိ

ဂျကာတာ မတ် ၁၂

အင်ဒိုနီးရှားနိုင်ငံ၌ လွန်ခဲ့သော ၂၄ နာရီအတွင်း ကိုဗစ်-၁၉ ရောဂါကူးစက်ခံရသူ ၁၄၉၀၀ ထပ်မံတွေ့ရှိခဲ့ရာ ရောဂါကူးစက်ခံရသူပေါင်း ၅၈၇၈၉၁၀ ရှိလာကြောင်း အင်ဒိုနီးရှားကျန်းမာရေးဝန်ကြီးဌာနက ယနေ့သတင်းထုတ်ပြန်သည်။

အလားတူ လွန်ခဲ့သော ၂၄ နာရီအတွင်း ကိုဗစ်-၁၉ ရောဂါ လူနာ ၂၄၈ ဦးထပ်မံသေဆုံးခဲ့ရာ အဆိုပါရောဂါကြောင့် သေဆုံးသူပေါင်း ၁၅၁၉၅၁ ဦးရှိလာသည်။ သို့သော် လွန်ခဲ့သော ၂၄ နာရီအတွင်း လူနာ ၃၃၇၃၃ ဦးရောဂါမှ ပြန်လည်သက်သာလာသည့်အတွက် ကျန်းမာရေးအခြေအနေ ပြန်လည်ကောင်းမွန်လာသူပေါင်း ၅၃၆၉၅၇၉ ဦးရှိလာကြောင်း သိရသည်။

အင်ဒိုနီးရှားအစိုးရသည် နိုင်ငံ၏ကာကွယ်ဆေးထိုးနှံမှုအစီအစဉ်ကို အရှိန်အဟုန်မြင့် ဆောင်ရွက်လျက်ရှိရာ လက်ရှိတွင် ပြည်သူ ၁၉၃ ဒသမ ၂၂ သန်းကျော်သည် ကာကွယ်ဆေးပထမအကြိမ်ထိုးနှံမှုခံယူပြီးဖြစ်ပြီး ပြည်သူ ၁၅၀ ဒသမ ၇၇ သန်းကျော်သည် ကာကွယ်ဆေး ဒုတိယအကြိမ် ထိုးနှံမှုခံယူပြီးဖြစ်ကြောင်း သိရသည်။

နိုင်ငံ၏ ကာကွယ်ဆေးထိုးနှံမှုအစီအစဉ်ကို ပြီးခဲ့သောနှစ် ဇန်နဝါရီလမှစတင်ပြီး တရုတ်နိုင်ငံထုတ် ကိုဗစ်-၁၉ ရောဂါ ကာကွယ်ဆေး Sinovac ကို အသုံးပြုလျက်ရှိသည်။

အင်ဒိုနီးရှားအစိုးရက ပြည်သူ ၂၀၈ ဒသမ ၂၆ သန်းအား ကာကွယ်ဆေးအပြည့်အဝထိုးနှံပေးရန် ရည်ရွယ်ထားပြီး လက်ရှိတွင် ကာကွယ်ဆေးအလုံးရေ ၃၅၈ ဒသမ ၃၅ သန်းကျော် ထိုးနှံပေးပြီးဖြစ်သည်။

ကိုးကား - ဆင်ဟွာ
ဘာသာပြန် - အောင်ကျော်ကျော်

စင်ကာပူနိုင်ငံ၌ ကိုဗစ်-၁၉ ရောဂါ ကူးစက်ခံရသူ ၁၅၃၄၅ ဦး ထပ်မံတွေ့ရှိ

စင်ကာပူ မတ် ၁၂

စင်ကာပူနိုင်ငံ၌ လွန်ခဲ့သော တစ်ရက်တာအတွင်း ကိုဗစ်-၁၉ ရောဂါကူးစက်ခံရသူ ၁၅၃၄၅ ဦးထပ်မံတွေ့ရှိခဲ့ရာ ကိုဗစ်-၁၉ ရောဂါကူးစက်ခံရသူပေါင်း ၉၁၇၁၀၃ ဦးရှိလာကြောင်း စင်ကာပူကျန်းမာရေးဝန်ကြီးဌာန၏ တရားဝင်ကိန်းဂဏန်းများအရ သိရသည်။

အဆိုပါရောဂါကူးစက်ခံရသူများအနက် ၁၅၁၃၀ သည် ပြည်တွင်းကူးစက်ခံရသူများဖြစ်ပြီး ကျန် ၂၁၅ ဦးသည် ပြည်ပမှ ပြန်လည်ရောက်ရှိလာသူများဖြစ်သည်။ လက်ရှိအချိန်အထိ ဆေးရုံများ၌ ဆေးဝါးကုသမှုခံယူနေသည့် ကိုဗစ်-၁၉ လူနာပေါင်း ၁၃၉၆ ဦးရှိပြီး ယင်းတို့အနက် ၃၉ ဦးသည် ပြင်းထန်သောရောဂါဝေဒနာခံစားနေရကြောင်း သိရသည်။

လွန်ခဲ့သောတစ်ရက်တာအတွင်း ကိုဗစ်-၁၉ ရောဂါကူးစက်မှုကြောင့် ၁၃ ဦးထပ်မံသေဆုံးသွားရာ အဆိုပါရောဂါကြောင့် သေဆုံးသူပေါင်း ၁၁၂၉ ဦး ရှိပြီဖြစ်ကြောင်း သိရသည်။

ကိုးကား - ဆင်ဟွာ
ဘာသာပြန် - အောင်ကျော်ကျော်

မလေးရှားနိုင်ငံ၌ တစ်ရက်အတွင်း ကိုဗစ်-၁၉ ရောဂါ ကူးစက်ခံရသူ ၃၂၈၀၀ ထပ်မံတွေ့ရှိ

ကွာလာလမ်ပူ မတ် ၁၂

မလေးရှားနိုင်ငံ၌ လွန်ခဲ့သည့်တစ်ရက်အတွင်း ကိုဗစ်-၁၉ ရောဂါကူးစက်ခံရသူ ၃၂၈၀၀ ထပ်မံတွေ့ရှိခြင်းကြောင့် နိုင်ငံတစ်ဝန်းတွင် ကိုဗစ်-၁၉ ရောဂါကူးစက်ခံရသူစုစုပေါင်း ၃၇၇၄၇၈၆ ဦးရှိလာကြောင်း မလေးရှားကျန်းမာရေးဝန်ကြီးဌာနက ပြောကြားသည်။

အဆိုပါတစ်ရက်အတွင်း ကူးစက်ခံရသူများအနက် ၃၂၂၅၉ ဦးသည် ပြည်တွင်း၌ ကူးစက်ခံရသူများဖြစ်ကြောင်းနှင့် ၅၄၁ ဦးသည် ပြည်ပမှ ပြန်လည်ရောက်ရှိလာသူများအနက်မှ ကူးစက်ခံရခြင်းဖြစ်ကြောင်း မလေးရှားကျန်းမာရေးဝန်ကြီးဌာန၏ ဝက်ဘ်ဆိုက်တွင် ဖော်ပြထားသည့်အချက်အလက်များအရ သိရသည်။

ထို့ပြင် မလေးရှားနိုင်ငံ၌ လွန်ခဲ့သည့်တစ်ရက်အတွင်း ကိုဗစ်-၁၉ ရောဂါကြောင့်သေဆုံးသူ ၇၆ ဦး ထပ်မံတွေ့ရှိခြင်းကြောင့် အဆိုပါရောဂါဖြင့် သေဆုံးသူပေါင်း ၃၃၆၄၃ ဦးရှိလာကြောင်း သိရသည်။

မလေးရှားနိုင်ငံ၌ ကိုဗစ်-၁၉ ရောဂါမှ ပြန်လည်ကျန်းမာလာသူ ၂၄၄၄၄ ဦးထပ်မံတွေ့ရှိခြင်းကြောင့် ရောဂါမှ ပြန်လည်ကျန်းမာလာသူပေါင်း ၃၄၁၈၄၄၃ ဦးရှိလာကြောင်းနှင့်လက်ရှိတွင် ကိုဗစ်-၁၉ ရောဂါပိုးတွေ့ရှိဆဲလူနာစုစုပေါင်း ၃၂၂၇၀၀ ရှိကြောင်း သိရသည်။

မလေးရှားနိုင်ငံ၌ နိုင်ငံလူဦးရေ၏ ၈၃ ဒသမ ၅ ရာခိုင်နှုန်းသည် ကိုဗစ်-၁၉ ရောဂါ ကာကွယ်ဆေးအနည်းဆုံးတစ်ကြိမ် ထိုးနှံမှုခံယူပြီးဖြစ်ကြောင်း၊ ၇၈ ဒသမ ၉ ရာခိုင်နှုန်းသည် ကိုဗစ်-၁၉ ရောဂါ ကာကွယ်ဆေးနှစ်ကြိမ် ထိုးနှံမှုခံယူပြီးဖြစ်ကြောင်းနှင့် ၄၆ ဒသမ ၇ ရာခိုင်နှုန်းသည် တတိယအကြိမ် အပိုဆောင်းထိုးနှံမှုခံယူပြီးဖြစ်ကြောင်း သိရသည်။

ကိုးကား - ဆင်ဟွာ၊ ဘာသာပြန် - အလင်းသစ်

တောင်ကိုရီးယား၌ တစ်ရက်အတွင်း ကိုဗစ်-၁၉ ရောဂါ ကူးစက်ခံရသူ ၃၈၃၆၆၅ ဦးဖြင့် နေ့စဉ်ကူးစက်မှု စံချိန်တင်

ဆိုးလ် မတ် ၁၂

တောင်ကိုရီးယားနိုင်ငံတွင် လွန်ခဲ့သည့် ၂၄ နာရီအတွင်း ကိုဗစ်-၁၉ ရောဂါ ခါတ်ခွဲအတည်ပြုလူနာသစ် ၃၈၃၆၆၅ ဦး စံချိန်တင် စစ်ဆေးတွေ့ရှိခဲ့ခြင်းကြောင့် အဆိုပါ ရောဂါကူးစက်ခံရသူပေါင်း ၆၂၀၆၂၇၇ ဦး ရှိလာကြောင်း တောင်ကိုရီးယားကျန်းမာရေး အာဏာပိုင်များက ယနေ့ပြောကြားသည်။

ယနေ့စစ်ဆေးတွေ့ရှိခဲ့သည့် ကိုဗစ်-၁၉ ရောဂါ ခါတ်ခွဲအတည်ပြုလူနာသစ်များအနက် ၈၀၄၃၇ ဦးသည် မြို့တော်ဆိုးလ်ဒေသတွင် နေထိုင်ကြပြီး ကျန် ၁၀၇၉၄၁ ဦးနှင့် ၂၃၇၃၅ ဦးတို့သည် ဂျောင်ဂီပြည်နယ်နှင့် အင်ချွန်ဆိပ်ကမ်းမြို့တို့တွင် အသီးသီး နေထိုင်ကြကြောင်း သိရသည်။

တစ်ရက်အတွင်း စစ်ဆေးတွေ့ရှိသည့် ကိုဗစ်-၁၉ ရောဂါ ခါတ်ခွဲအတည်ပြုလူနာသစ်များအနက် ၇၅ ဦးမှာ ပြည်ပနိုင်ငံများမှ ပြန်လာသူများ ဖြစ်ကြသည်။ ယခုအခါ တောင်ကိုရီးယားနိုင်ငံတွင် ပြည်ပနိုင်ငံများမှ ပြန်လာခဲ့ပြီးနောက် ကိုဗစ်-၁၉ ရောဂါကူးစက်ခံရသူ စုစုပေါင်း ၃၀၂၀၆ ဦးရှိလာကြောင်း သိရသည်။

ထို့ပြင် တောင်ကိုရီးယားနိုင်ငံတွင် လွန်ခဲ့သည့်တစ်ရက်တာအတွင်း ကိုဗစ်-၁၉ ရောဂါဖြင့် လူနာ ၂၆၉ ဦး ထပ်မံသေဆုံးခဲ့ရာ လက်ရှိအချိန်အထိ ထိုရောဂါဖြင့် သေဆုံးသူပေါင်း ၁၀၁၄၄ ဦးရှိလာသည်။ လက်ရှိ တောင်ကိုရီးယားနိုင်ငံအတွင်း ကိုဗစ်-၁၉ ရောဂါဖြင့် စုစုပေါင်းသေဆုံးမှုနှုန်းမှာ နိုင်ငံအတွင်း ကိုဗစ်-၁၉ ရောဂါ ကူးစက်ခံရသူအားလုံး၏ သုည ဒသမ ၁၆ ရာခိုင်နှုန်းခန့်ရှိသည်။

လက်ရှိအချိန်အထိ တောင်ကိုရီးယားအစိုးရသည် ပြည်သူ ၄၄၉၀၃၁၀၇ ဦး သို့မဟုတ် လူဦးရေစုစုပေါင်း၏ ၈၇ ဒသမ ၅ ရာခိုင်နှုန်းကို ပထမအကြိမ် ကိုဗစ်-၁၉ ရောဂါ ကာကွယ်ဆေးထိုးနှံပေးခဲ့ပြီး ကျန်ပြည်သူ ၄၄၄၂၈၄၃၁ ဦး သို့မဟုတ် လူဦးရေစုစုပေါင်း၏ ၈၆ ဒသမ ၆ ရာခိုင်နှုန်းကို ဒုတိယအကြိမ် ကိုဗစ်-၁၉ ရောဂါကာကွယ်ဆေး ထိုးနှံပေးခဲ့ပြီးဖြစ်ကြောင်း သိရသည်။

ထို့ပြင် တောင်ကိုရီးယားတွင် ပြည်သူ ၃၂၀၆၄၀၁၄ ဦး သို့မဟုတ် လူဦးရေစုစုပေါင်း၏ ၆၂ ဒသမ ၅ ရာခိုင်နှုန်းခန့်သည် တတိယအကြိမ် အပိုဆောင်း ကိုဗစ်-၁၉ ရောဂါ ကာကွယ်ဆေးထိုးနှံမှု ခံယူပြီးဖြစ်ကြောင်း သိရသည်။

ကိုးကား - ဆင်ဟွာ၊ ဘာသာပြန် - ဂျေတီ

အာဖရိကတိုက်၌ ကိုဗစ်-၁၉ ရောဂါ ကူးစက်ခံရသူပေါင်း ၁၁ ဒသမ ၂၇ သန်းနီးပါး ရှိလာ

အဒစ်အဘာဘာ မတ် ၁၂

အာဖရိကတိုက်၌ မတ် ၁၁ ရက် မွန်းလွဲပိုင်းအထိ ကိုဗစ်-၁၉ ရောဂါ ကူးစက်ခံရသူပေါင်း ၁၁၂၆၇၈၇၉ ဦးရှိလာကြောင်း အာဖရိကရောဂါ ထိန်းချုပ်ရေးနှင့် ကာကွယ်ရေးစင်တာက ပြောကြားသည်။

အာဖရိကရောဂါထိန်းချုပ်ရေးနှင့် ကာကွယ်ရေးစင်တာ၏ ပြောကြားချက်အရ လက်ရှိတွင် အာဖရိကတိုက်တစ်ဝန်းတွင် ကိုဗစ်-၁၉ ရောဂါကြောင့် သေဆုံးသူပေါင်း ၂၅၀၁၇၉ ဦးရှိလာကြောင်းနှင့် ကိုဗစ်-၁၉ ရောဂါမှ ပြန်လည်ကျန်းမာလာသူစုစုပေါင်း ၁၀၅၄၅၃၉၄ ဦးရှိလာကြောင်း သိရသည်။

အာဖရိကတိုက်၌ တောင်အာဖရိကနိုင်ငံ၊ မော်ရိုကိုနိုင်ငံ၊ တူနီးရှားနိုင်ငံနှင့် လစ်ဗျားနိုင်ငံတို့သည် ကိုဗစ်-၁၉ ရောဂါ ကူးစက်ဖြစ်ပွားမှုအများဆုံး နိုင်ငံများဖြစ်ကြောင်း အာဖရိကရောဂါထိန်းချုပ်ရေးနှင့် ကာကွယ်ရေးစင်တာက ပြောကြားသည်။

တောင်အာဖရိကနိုင်ငံ၌ ကိုဗစ်-၁၉ ရောဂါ ကူးစက်ခံရသူပေါင်း ၃၆၉၀၂၉၁ ဦးရှိကြောင်းနှင့် မော်ရိုကိုနိုင်ငံ၌ ကိုဗစ်-၁၉ ရောဂါကူးစက်ခံရသူပေါင်း ၁၁၆၂၉၂၅ ဦးရှိကြောင်း အာဖရိကရောဂါထိန်းချုပ်ရေးနှင့် ကာကွယ်ရေးစင်တာက ပြောကြားသည်။

အာဖရိကတိုက်၌ အာဖရိကတောင်ပိုင်းဒေသသည် ကိုဗစ်-၁၉ ရောဂါ ကူးစက်ဖြစ်ပွားမှုအများဆုံးဖြစ်ပြီး အာဖရိကမြောက်ပိုင်းနှင့် အရှေ့ပိုင်းဒေသများသည် ကိုဗစ်-၁၉ ရောဂါ ကူးစက်ဖြစ်ပွားမှု ဒုတိယအများဆုံးဒေသများဖြစ်ကာ အာဖရိကအလယ်ပိုင်းဒေသသည် ကိုဗစ်-၁၉ ရောဂါ ကူးစက်ဖြစ်ပွားမှု အနည်းဆုံးဒေသဖြစ်ကြောင်း သိရသည်။

ကိုးကား - ဆင်ဟွာ၊ ဘာသာပြန် - အလင်းသစ်

အိန္ဒိယနိုင်ငံ၌ ကိုဗစ်-၁၉ ရောဂါ ကူးစက်ခံရသူ ၃၆၁၄ ဦး ထပ်မံတွေ့ရှိ

နယူးဒေလီ မတ် ၁၂

အိန္ဒိယနိုင်ငံ၌ လွန်ခဲ့သော ၂၄ နာရီအတွင်း ကိုဗစ်-၁၉ ရောဂါ ကူးစက်ခံရသူ ၃၆၁၄ ဦး ထပ်မံစစ်ဆေးတွေ့ရှိခဲ့ရာ ကိုဗစ်-၁၉ ရောဂါ ကူးစက်ခံရသူပေါင်း ၄၂၉၈၇၈၇၅ ဦး ရှိလာပြီဖြစ်ကြောင်း အိန္ဒိယကျန်းမာရေးဝန်ကြီးဌာနက ယနေ့သတင်းထုတ်ပြန်သည်။

အလားတူ လွန်ခဲ့သော ၂၄ နာရီအတွင်း ကိုဗစ်-၁၉ ရောဂါကူးစက်မှုကြောင့် လူနာ ၈၉ ဦး ထပ်မံသေဆုံးခဲ့ရာ အဆိုပါ ရောဂါကူးစက်မှုကြောင့် သေဆုံးသူပေါင်း ၅၁၅၈၀၃ ဦးရှိလာကြောင်း သိရသည်။

ပိုးတွေ့ဆဲလူနာ ၄၀၅၅၉ ဦးရှိ

ထို့ပြင် လွန်ခဲ့သော တစ်ရက်တာအတွင်း ပိုးတွေ့ဆဲလူနာ ၁၆၆၀ လျော့ကျသွားသည့်အတွက် လက်ရှိအချိန်၌ ပိုးတွေ့ဆဲလူနာ ၄၀၅၅၉ ဦးသာရှိကြောင်း ကျန်းမာရေးဝန်ကြီးဌာန၏ ထုတ်ပြန်ချက်အရ သိရသည်။

နိုင်ငံအတွင်း၌ ပိုးတွေ့ဆဲလူနာအရေအတွက် လျော့ကျလာသည်မှာ ၄၇ ရက် ဆက်တိုက်ရှိပြီဖြစ်သည်။

လွန်ခဲ့သော ၂၄ နာရီအတွင်း လူနာ ၅၁၈၅ ဦး ရောဂါမှ ပြန်လည် သက်သာလာသည့်အတွက် ဆေးရုံများမှ ဆင်းသွားခဲ့ရာ ကျန်းမာရေးအခြေအနေ ပြန်လည်ကောင်းမွန်လာသူပေါင်း ၄၂၄၃၁၅၁၃ ဦးရှိပြီဖြစ်သည်။

ကိုးကား - ဆင်ဟွာ
ဘာသာပြန် - အောင်ကျော်ကျော်

ကမ္ဘောဒီးယားနိုင်ငံက လာအိုနိုင်ငံသို့ ကိုဗစ်-၁၉ ရောဂါ ကာကွယ်ဆေးများ လှူဒါန်း

ဖနောင်ပင် မတ် ၁၂

ကမ္ဘောဒီးယားနိုင်ငံက အိမ်နီးချင်း လာအိုနိုင်ငံအား ကိုဗစ်-၁၉ ရောဂါ ကာကွယ်ထိန်းချုပ်ရေးအတွက် ကာကွယ်ဆေးများနှင့် အခြားသော ဆက်စပ်ပစ္စည်းများကို ထောက်ပံ့ပေးအပ်ခဲ့ကြောင်း ယနေ့သတင်းများအရ သိရသည်။

အဆိုပါ ကာကွယ်ဆေးများနှင့် ရောဂါကာကွယ်ထိန်းချုပ်ရေးဆိုင်ရာ ဆက်စပ်ပစ္စည်းများကို ကမ္ဘောဒီးယားကျန်းမာရေးဝန်ကြီး အော်ဗန်ဒိုင်က လာအိုကျန်းမာရေးဝန်ကြီး ဘွန်ဖန်ဖူမာလေဆစ်အား ထရာပင်းကီရယ်နယ်စပ်၌ လွှဲပြောင်းပေးအပ်ခဲ့ကြောင်း သိရသည်။

လာအိုနိုင်ငံ၏ ကာကွယ်ဆေးထိုးနှံမှုအစီအစဉ်တွင် အဆိုပါ ကာကွယ်ဆေးများကို အသုံးပြုရန် ရည်ရွယ်ပြီး ထောက်ပံ့ပေးခြင်းဖြစ်ပါကြောင်း ကမ္ဘောဒီးယားကျန်းမာရေးဝန်ကြီး အော်ဗန်ဒိုင်က ဆိုသည်။ ထို့ပြင် နှစ်နိုင်ငံပူးပေါင်းဆောင်ရွက်မှုဖြင့် ကိုဗစ်-၁၉ ရောဂါကို ကာကွယ်ထိန်းချုပ်နိုင်မည်ဟု ယုံကြည်ပါကြောင်း ၎င်းက ဆက်လက်ပြောသည်။

လက်ရှိအချိန်အထိ ကမ္ဘောဒီးယားနိုင်ငံက လာအိုနိုင်ငံသို့ ထောက်ပံ့ပေးပြီးသည့် ကာကွယ်ဆေးအလုံးရေ ခုနစ်သိန်းခန့်ရှိပြီး နှာခေါင်းစည်း နှစ်သန်းနှင့် အခြားဆေးဘက်ဆိုင်ရာ ပစ္စည်းများလည်းပါဝင်ကြောင်း သိရသည်။

ကိုးကား - ဆင်ဟွာ
ဘာသာပြန် - အောင်ကျော်ကျော်

ပင်လောင်းမြို့နယ်၌ ငွေကျပ် ၁ ဒသမ ၈၅ ဘီလီယံတန်ဖိုးရှိ ကတ်တမင်းများ သိမ်းဆည်းရမိ

နေပြည်တော် မတ် ၁၂

ရှမ်းပြည်နယ် (တောင်ပိုင်း) ပင်လောင်းမြို့နယ်တွင် ငွေကျပ် ၁ ဒသမ ၈၅ ဘီလီယံတန်ဖိုးရှိ စိတ်ပြောင်းဆေးဝါး(ကတ်တမင်း)များ သိမ်းဆည်းရမိခဲ့ကြောင်း မြန်မာနိုင်ငံရဲတပ်ဖွဲ့မှ သိရသည်။

ဖြစ်စဉ်မှာ မူးယစ်ဆေးဝါးတားဆီးနှိမ်နင်းရေးရဲတပ်ဖွဲ့မှ တပ်ဖွဲ့ဝင်များ ပါဝင်သော ပူးပေါင်းအဖွဲ့သည် မတ် ၉ ရက် မွန်းလွဲ ၁ နာရီခွဲတွင် ပင်လောင်းမြို့နယ် ပင်လောင်း-နေပြည်တော်သွားကားလမ်း လိန်းလီကြိုးတံတားတွင် ပင်လောင်းမှ ပေါင်းလောင်းဘက်သို့ မြင်ချီးချဲ(ခ)အောင်မြင့်(၅၉)နှစ် မောင်းနှင်လာသည့် မော်တော်ယာဉ်အား သတင်းအရရှာဖွေရာ ယာဉ်ပေါ်မှ ဒေသကာလတန်ဖိုးငွေကျပ် ၁ ဒသမ ၈၅ ဘီလီယံတန်ဖိုးရှိ စိတ်ပြောင်းဆေးဝါး(ကက်တမင်း) ၁၈၅ ကီလို သိမ်းဆည်းရမိခဲ့ပြီး စစ်ဆေးဖော်ထုတ်ချက်အရ သိမ်းဆည်းရမိ ဆေးဝါးများကို ရှမ်းပြည်နယ်(မြောက်ပိုင်း)မှ ကရင်ပြည်နယ် မြဝတီနယ်စပ်သို့ သယ်ဆောင်ခြင်းဖြစ်ကြောင်း သိရသဖြင့် ဥပဒေ အရအရေးယူထားရှိပြီး ကွင်းဆက်ပြစ်မှုကျူးလွန်သူများကို ဆက်လက်စစ်ဆေး ဖော်ထုတ်လျက်ရှိကြောင်း သိရသည်။

သတင်းစဉ်

မြင်ချီးချဲ(ခ)အောင်မြင့်အား သိမ်းဆည်းရမိသည့် စိတ်ပြောင်းဆေးဝါး(ကက်တမင်း)များနှင့်အတူ တွေ့ရစဉ်။

တရားမဝင်သစ်မျိုးစုံ၊ စားသောက်ကုန်၊ လူသုံးကုန်၊ လုပ်ငန်းသုံးဓာတုပစ္စည်းများနှင့် မော်တော်ယာဉ်များ သိမ်းဆည်းရမိ

နေပြည်တော် မတ် ၁၂

တရားမဝင်ကုန်သွယ်မှု တိုက်ဖျက်ရေး ဦးဆောင်ကော်မတီ၏ ကြီးကြပ်ကွပ်ကဲမှုဖြင့် တရားမဝင်ကုန်သွယ်မှုများကို ဥပဒေနှင့်အညီ ထိရောက်စွာတားဆီးအရေးယူနိုင်ရေး ဆောင်ရွက်လျက်ရှိရာ မတ် ၃ ရက်တွင် မန္တလေးတိုင်းဒေသကြီး တရားမဝင်ကုန်သွယ်မှု တိုက်ဖျက်ရေးအထူးအဖွဲ့၏ စီမံခန့်ခွဲမှုဖြင့် (၁၆)မိုင် ကျောက်ချော စစ်ဆေးရေးစခန်း၌ ပူးပေါင်းစစ်ဆေးရေးအဖွဲ့များက စစ်ဆေးမှုများဆောင်ရွက်ခဲ့ရာ တရားမဝင်ကုန်ပစ္စည်းများ တင်ဆောင်လာသော SCANIAR အမျိုးအစား ၂၂ ဘီး ကုန်တင်ယာဉ်တစ်စီး **(ခန့်မှန်းတန်ဖိုး ငွေကျပ် ၅၀၀၀၀၀၀၀)** ကို သိမ်းဆည်းရမိခဲ့ပြီး အကောက်ခွန်ဥပဒေနှင့်အညီ အရေးယူဆောင်ရွက်လျက်ရှိသည်။

အလားတူ မတ် ၁၀ ရက်တွင် ရှမ်းပြည်နယ် တရားမဝင်ကုန်သွယ်မှု တိုက်ဖျက်ရေး အထူးအဖွဲ့၏ စီမံခန့်ခွဲမှုဖြင့် လားရှိုးမြို့နယ် တာဝန်ကျအကောက်ခွန်အဖွဲ့က မန္တလေး-လားရှိုး ပြည်ထောင်စုလမ်းမကြီး တန့်ယန်းလမ်းခွဲအနီးတွင် သတင်းအရ စစ်ဆေးမှုများ ဆောင်ရွက်ခဲ့ရာ တန့်ယန်းမှ လားရှိုးသို့ ထွက်ခွာလာသည့် ကုန်တင်ယာဉ်တစ်စီးပေါ်၌ LEDIAN အမှတ်တံဆိပ်ပါ တရားမဝင် ဘီယာဘူးများ (ခန့်မှန်းတန်ဖိုးငွေကျပ် ၃၉၉၅၀၀၀၀) နှင့် အဆိုပါစားသောက်ကုန်ပစ္စည်းများ တင်ဆောင်လာသော ၁၂ ဘီး ကုန်တင်ယာဉ်တစ်စီး (ခန့်မှန်းတန်ဖိုးငွေကျပ် ၇၀၀၀၀၀၀၀) **စုစုပေါင်း ခန့်မှန်းတန်ဖိုးငွေကျပ် ၁၀၉၉၅၀၀၀၀** ကို သိမ်းဆည်းရမိခဲ့ပြီး အကောက်ခွန်ဥပဒေနှင့်အညီ အရေးယူဆောင်ရွက်လျက်ရှိသည်။

ထို့အတူ ရန်ကုန်တိုင်းဒေသကြီး မြန်မာစက်မှုဆိပ်ကမ်း ကုန်သေတ္တာစစ်ဆေးရေးစခန်း၌ မတ် ၁၀ ရက်တွင် ဆိပ်ကမ်းတာဝန်ကျအကောက်ခွန်အဖွဲ့က စစ်ဆေးမှုများဆောင်ရွက်ခဲ့ရာ သွင်းကုန်ကြေညာလွှာ(ID)တွင် ကြေညာထားခြင်းမရှိသော စားသောက်ကုန်ထုတ်လုပ်ရာတွင် အသုံးပြုသည့် တရားမဝင်ကုန်ကြမ်းပစ္စည်းများ (ခန့်မှန်းတန်ဖိုးငွေကျပ် ၃၈၄၀၀၀၀၀)ကို လည်းကောင်း၊ မတ် ၁၁ ရက်တွင် စုံစမ်းစစ်ဆေးရေးနှင့် တရားမဝင်ကုန်သွယ်မှုတိုက်ဖျက်ရေးဌာနခွဲမှ စစ်ဆေးမှုများဆောင်ရွက်ခဲ့ရာ ဆောက်လုပ်ရေးလုပ်ငန်းသုံးပစ္စည်းများ၊ လူသုံးကုန်ပစ္စည်းများနှင့် ဆိုင်ကယ်အင်ဂျင်ဝိုင်များ (ခန့်မှန်းတန်ဖိုးငွေကျပ် ၁၉၈၆၇၈၁၀၀)ကို လည်းကောင်း၊ အဆိုပါနေ့တွင်ပင် ကုန်သေတ္တာတစ်လုံးကို ဆိပ်ကမ်းတာဝန်ကျအဖွဲ့စုံဖြင့် စစ်ဆေးခဲ့ရာ သွင်းကုန်ကြေညာလွှာ(ID)တွင် ကြေညာထားသည်ထက်ပိုမိုပါရှိလာသော လူသုံးကုန်ပစ္စည်းများ၊ လျှပ်စစ်ပစ္စည်းများ၊ အထည်ကုန်ကြမ်းပစ္စည်းများနှင့် ကြွေပန်းအိုးများ (ခန့်မှန်းတန်ဖိုးငွေကျပ် ၂၀၁၉၆၀၀၀)ကိုလည်းကောင်း **စုစုပေါင်း ခန့်မှန်းတန်ဖိုးငွေကျပ် ၂၅၇၂၇၄၁၀၀** ကို သိမ်းဆည်းရမိခဲ့ပြီး အကောက်ခွန်ဥပဒေနှင့်အညီ အရေးယူဆောင်ရွက်လျက်ရှိသည်။

ထို့အပြင် မတ် ၁၁ ရက်တွင် ရန်ကုန်တိုင်းဒေသကြီး အေးရှားဝေါလ်ကုန်သေတ္တာ စစ်ဆေးရေးစခန်း၌ ဆိပ်ကမ်းတာဝန်ကျအကောက်ခွန်အဖွဲ့က စစ်ဆေးမှုများ ဆောင်ရွက်ခဲ့ရာ သွင်းကုန်ကြေညာလွှာ (ID)တွင် ကြေညာထားခြင်းမရှိသော တရားမဝင် လုပ်ငန်းသုံး ဓာတုကုန်ကြမ်းပစ္စည်းများ (ခန့်မှန်းတန်ဖိုးငွေကျပ် ၄၆၅၅၀၀၀၀)ကို သိမ်းဆည်းရမိခဲ့ပြီး အကောက်ခွန်ဥပဒေနှင့်အညီ အရေးယူဆောင်ရွက်လျက်ရှိသည်။

အလားတူ မွန်ပြည်နယ် တရားမဝင်ကုန်သွယ်မှုတိုက်ဖျက်ရေး အထူးအဖွဲ့၏ စီမံခန့်ခွဲမှုဖြင့် ပြည်နယ်သစ်တောဦးစီးဌာနက ဦးဆောင်၍ ပူးပေါင်းစစ်ဆေးရေးအဖွဲ့များဖြင့် စစ်ဆေးမှုများ ဆောင်ရွက်ခဲ့ရာ ချောင်းဆုံမြို့နယ်အတွင်း တရားမဝင် သစ်မျိုးစုံ ၄ ဒသမ ၀၀၅၄ တန် **(ခန့်မှန်းတန်ဖိုး ငွေကျပ် ၂၈၀၃၇၈)**ကို သိမ်းဆည်းရမိခဲ့ပြီး သစ်တောဥပဒေနှင့်အညီ အရေးယူဆောင်ရွက်လျက်ရှိသည်။

သို့ဖြစ်ပါ၍ မတ် ၃ ရက်၊ ၁၀ ရက်နှင့် ၁၁ ရက်တို့တွင် သိမ်းဆည်းရမိမှုစုစုပေါင်းမှာ အမှုတွဲ ကိုးမှု **(ခန့်မှန်းတန်ဖိုးငွေကျပ် ၄၆၄၀၅၄၄၇၈)** ဖြစ်ကြောင်း တရားမဝင်ကုန်သွယ်မှုတိုက်ဖျက်ရေး ဦးဆောင်ကော်မတီမှ သိရသည်။

သတင်းစဉ်

မြို့နယ်အချို့၌ စိတ်ကြွရူးသွပ်ဆေးပြားများ သိမ်းဆည်းရမိ

နေပြည်တော် မတ် ၁၂

မူးယစ်ဆေးဝါးတားဆီးနှိမ်နင်းရေးရဲတပ်ဖွဲ့မှ တပ်ဖွဲ့ဝင်များ ပါဝင်သော ပူးပေါင်းအဖွဲ့သည် မတ် ၁၁ ရက် နံနက် ၁၀ နာရီတွင် မြိတ်မြို့နယ် စန္ဒဝတ်ကျေးရွာတွင် အောင်နိုင်ဦး(ခ)အိသိန်း ကို မသင်္ကာဖွယ်တွေ့ရှိသဖြင့် စစ်ဆေးရှာဖွေရာ စိတ်ကြွရူးသွပ်ဆေးပြား ၃၀၀၀ ကိုလည်းကောင်း၊ ယင်းနေ့ မွန်းတည့် ၁၂ နာရီတွင် ပူးပေါင်းအဖွဲ့သည် မြိတ်မြို့နယ် သာရမဲကျေးရွာ မြိတ်-တနင်္သာရီသွားကားလမ်းတွင် မင်းထိုက် မောင်းနှင်လာသည့်ဆိုင်ကယ်ကို ရပ်တန့်စစ်ဆေးရှာဖွေရာ စိတ်ကြွရူးသွပ်ဆေးပြား ၂၀၀၀၀ ကိုလည်းကောင်း၊ ယင်းနေ့ မွန်းလွဲ ၂ နာရီတွင် ပူးပေါင်းအဖွဲ့သည် မြိတ်မြို့ ကန်ကြီးရပ်ကွက် ကမ်းနားလမ်းတွင် ဇေယျာထက်ကို မသင်္ကာဖွယ်တွေ့ရှိသဖြင့် စစ်ဆေးရှာဖွေရာ စိတ်ကြွရူးသွပ်ဆေးပြား ၄၀၀၀၀ ကိုလည်းကောင်း။

မတ် ၁၁ ရက် နံနက် ၁၁ နာရီတွင် မူးယစ်ဆေးဝါးတားဆီးနှိမ်နင်းရေးရဲတပ်ဖွဲ့မှ တပ်ဖွဲ့ဝင်များ ပါဝင်သော ပူးပေါင်းအဖွဲ့သည် ရွှေပြည်သာမြို့နယ် အမှတ်(၂၄)ရပ်ကွက် အမှတ်(၄)လမ်းမကြီးတွင် ထွန်းသူရ(ခ)တူးတူး မောင်းနှင်လာသည့်ဆိုင်ကယ်ကို ရပ်တန့်စစ်ဆေးရှာဖွေရာ ၎င်းထံမှ စိတ်ကြွရူးသွပ်ဆေးပြား ၆၁၃၃ ပြားကိုလည်းကောင်း၊ ယင်းနေ့ ညနေ ၅ နာရီခွဲတွင် မူးယစ်ဆေးဝါးတားဆီးနှိမ်နင်းရေးရဲတပ်ဖွဲ့မှ တပ်ဖွဲ့ဝင်များပါဝင်သော ပူးပေါင်းအဖွဲ့သည် ကလောမြို့နယ် ဘော်နင်းကျေးရွာအနီး အောင်ပန်း-ပင်လောင်းသွား ကားလမ်းတွင် ဝင်းအောင်(ခ)ကိုမောင် မောင်းနှင်လာသည့်ဆိုင်ကယ်ကို ရပ်တန့်စစ်ဆေးရှာဖွေရာ စိတ်ကြွရူးသွပ်ဆေးပြား ၁၀၀၀၀ ကိုလည်းကောင်း။

မတ် ၁၀ ရက် ညနေ ၅ နာရီ ၄၅ မိနစ်တွင် မူးယစ်ဆေးဝါးတားဆီးနှိမ်နင်းရေးရဲတပ်ဖွဲ့မှ တပ်ဖွဲ့ဝင်များပါဝင်သော ပူးပေါင်းအဖွဲ့သည် မိုင်းဆတ်မြို့နယ် မယ်ကြားနွယ်ကျေးရွာ အရှေ့မြောက်ဘက် သုံးမိုင်ခန့်အကွာ၌ မူးယစ်ဆေးဝါးများထုတ်လုပ်နေကြောင်း သတင်းအရ သွားရောက်စစ်ဆေးရှာဖွေရာ စိတ်ကြွရူးသွပ်ဆေးပြား ၃၄၀၀၀၀၊ စိတ်ကြွရူးသွပ်ဆေးအကြေမှုန့် ငါးကီလို၊ အိုက်စ် လေးကီလို၊ ကဖင်းကီလို ၁၀၀၊ စိတ်ကြွရူးသွပ်ဆေးပြားရိုက်စက် သုံးလုံးနှင့် မူးယစ်ဆေးဝါးထုတ်လုပ်ရာတွင်အသုံးပြုသည့် ဆက်စပ်ပစ္စည်းများကို သိမ်းဆည်းရမိခဲ့သဖြင့် ၎င်းတို့အား မူးယစ်ဆေးဝါးနှင့် စိတ်ကိုပြောင်းလဲစေသောဆေးဝါးများဆိုင်ရာဥပဒေအရ အရေးယူထားကြောင်း သိရသည်။

ရဲပြန်ကြား

မိဘပြည်သူများသို့ အသိပေးကြေညာခြင်း

အသက်(၁၆)နှစ်နှင့်အထက် အကျုံးဝင်သူများအား ဥပဒေအရ ကိုင်ဆောင်သင့်သည့် ကတ်တစ်မျိုးမျိုးထုတ်ပေးရေးအတွက် **"ပန်းခင်း"**စီမံချက်ဖြင့် ရုံးတွင်ဆောင်ရွက်ပေးခြင်း၊ ကွင်းဆင်းဆောင်ရွက်ပေးခြင်း၊ လိုအပ်သည့်နေရာများတွင် တစ်အိမ်တက်ဆင်းဆောင်ရွက်ပေးခြင်းများအား (၃-၅-၂၀၂၁) မှ(၃-၁၁-၂၀၂၂)နေ့အထိ နိုင်ငံတစ်ဝန်းလုံးတွင် နေ့စဉ်ရက်ဆက်ဆောင်ရွက်ပေးလျက်ရှိပါသည်။

ယခုအခါ လိုအပ်ချက်အရပြည်သူများအနေဖြင့် ခရီးသွားလာရာတွင်လည်းကောင်း၊ တည်းခိုနေထိုင်ရာနေရာများတွင်လည်းကောင်း၊ နိုင်ငံသားကတ်(မှတ်ပုံတင်)ပြသဆောင်ရွက်ရသည့် လုပ်ငန်းများတွင်လည်းကောင်း တရားဝင်ထုတ်ပေးထားသော နိုင်ငံသားကတ်(မှတ်ပုံတင်)အား (၁-၄-၂၀၂၂) နေ့ (၀၆:၀၀)နာရီမှစ၍ ပြသစစ်ဆေးခံရမည်ဖြစ်ပါသည်။

နေ့စဉ်ရက်ဆက်ဆောင်ရွက်ပေးနေမှုကြောင့် နိုင်ငံသားကတ်(မှတ်ပုံတင်)အစား ထောက်ခံစာများအားပြသ၍ ခရီးသွားလာခြင်း၊ အစစ်ဆေးခံခြင်းများအား ခွင့်ပြုတော့မည်မဟုတ်ပါ။

နိုင်ငံသားကတ်(မှတ်ပုံတင်)အတုကိုင်ဆောင်ခြင်းနှင့် ကတ်အပိုထားရှိ ကိုင်ဆောင်ခြင်းများသည် တည်ဆဲဥပဒေများအရ ပြစ်မှုမြောက်ပါကြောင်းလည်း အသိပေးအပ်ပါသည်။

လူဝင်မှုကြီးကြပ်ရေးနှင့် ပြည်သူ့အင်အားဝန်ကြီးဌာန

မန္တလေးတိုင်းဒေသကြီး စဉ့်ကူးမြို့နယ်ရှိ အနာဂတ်လူငယ် လူရွယ်များ ပညာသင်ကြားမှု အခွင့်အလမ်းဆုံးရှုံးစေရန် ရည်ရွယ်ချက်ဖြင့် အကြမ်းဖက်သမားများက လက်ပန်ဇင်ကျေးရွာ အခြေခံပညာမူလတန်းကျောင်းအား မီးရှို့ဖျက်ဆီး

နေပြည်တော် မတ် ၁၂

အနာဂတ်လူငယ် လူရွယ်များ ပညာရည်မြင့်မားရေးအတွက် စာသင်ကျောင်းများဖွင့်လှစ်၍ စာပေသင်ကြားပေးလျက်ရှိသည်ကို လိုလားမှုမရှိသည့် နိုင်ငံရေးအစွန်းရောက် အကြမ်းဖက်သမားများက ပညာရေးဆိုင်ရာရုံးဌာနများနှင့် စာသင်ကျောင်းများကို မိုင်းထောင်ဖောက်ခွဲခြင်း၊ လက်ပစ်ဗုံး၊ လက်လုပ်မိုင်းများ၊ လက်နက်ငယ်များဖြင့် ပစ်ခတ်ဖောက်ခွဲခြင်း၊ မီးရှို့ဖျက်ဆီးခြင်းများ ပြုလုပ်လျက်ရှိသည်။

ထိုသို့ ဖျက်ဆီးခြင်းများ ပြုလုပ်လျက်ရှိရာ မတ် ၁၁ ရက် နံနက် ၁ နာရီခွဲတွင် မန္တလေးတိုင်းဒေသကြီး စဉ့်ကူးမြို့နယ် လက်ပန်ဇင်ကျေးရွာရှိ အခြေခံပညာမူလတန်းကျောင်းအား PDF အမည်ခံ အကြမ်းဖက်သမားများက မီးရှို့ဖျက်ဆီးခဲ့သဖြင့် အဆိုပါကျောင်းဝင်းအတွင်း တည်ဆောက်ထားသည့် အလျား ပေ ၉၀၊ အနံ ပေ ၃၀ သွပ်မိုး၊ အုတ်နံကပ် စာသင်ကျောင်းဆောင်တစ်ဆောင်နှင့် ကျောင်းဆောင်အတွင်းရှိ သင်ထောက်ကူပစ္စည်းများ မီးလောင်ပျက်စီးဆုံးရှုံးခဲ့ကြောင်း သိရသည်။

ထိုကဲ့သို့ အနာဂတ်လူငယ်၊ လူရွယ်များ ပညာသင်ကြားမှု အခွင့်အလမ်းဆုံးရှုံးသွားစေရန် စာသင်ကျောင်းဆောင်အား မီးရှို့ဖျက်ဆီးခဲ့သည့် အကြမ်းဖက်သမားများအား ဖော်ထုတ်ဖမ်းဆီးရမိနိုင်ရေး လုံခြုံရေးတပ်ဖွဲ့ဝင်များက ဆက်လက်ဆောင်ရွက်လျက်ရှိကြောင်း သိရသည်။

သတင်းစဉ်

☆ **ကျောဖုံးမှ**

ဖြစ်စဉ်မှာ မြဝတီမှ ကော့ကရိတ်သို့ ကုန်ပစ္စည်းများတင်ဆောင်ရာတွင် မြဝတီ-ကော့ကရိတ်သွား အာရှလမ်းသစ်အတိုင်း မောင်းနှင်လာသော ၁၀ ဘီး ယာဉ်တစ်စီးသည် ယနေ့နံနက် ၇ နာရီ မိနစ် ၄၀ တွင် တတန့်ကူးကျေးရွာ၏ အရှေ့မြောက်ဘက် မီတာ ၇၀၀ ခန့်အကွာ၌ KKO (ခွဲထွက်)အဖွဲ့နှင့် PDF အမည်ခံ အကြမ်းဖက်သမားများ ပါဝင်သော အင်အား ၁၀ ဦးခန့်က လက်နက်ငယ်များဖြင့် ပစ်ခတ်ရပ်တန့်စေပြီး ယာဉ်မောင်းအား ယာဉ်ပေါ်မှ ဆင်းခိုင်းကာ မော်တော်ယာဉ်ကို မီးရှို့ဖျက်ဆီးခဲ့သည်။

KKO (ခွဲထွက်)အဖွဲ့နှင့် PDF အမည်ခံ အကြမ်းဖက်သမားများက ကော့ကရိတ်မြို့နယ် တတန့်ကူးကျေးရွာအနီး၌ မော်တော်ယာဉ်တစ်စီး မီးရှို့ဖျက်ဆီးမှု မှတ်တမ်းဓာတ်ပုံ။

အလားတူ ယနေ့ နံနက် ၉ နာရီ ၁၀ မိနစ်တွင်လည်း မြဝတီမှ ရန်ကုန်သို့ ပြေးဆွဲနေသည့် ရွှေစင်စကြာခရီးသည်တင်မော်တော်ယာဉ်နှင့် ၂၂ ဘီးယာဉ်တစ်စီးတို့ကို KKO (ခွဲထွက်)အဖွဲ့နှင့် PDF အမည်ခံ အကြမ်းဖက်သမားများပါဝင်သော အင်အား ၁၅ ဦးခန့်က တတန့်ကူးကျေးရွာ၏ အရှေ့ဘက် မီတာ ၃၀၀ ခန့်ရှိ မြဝတီ-ကော့ကရိတ်သွား အာရှလမ်းသစ်၌ ယာဉ်များအား ရပ်တန့်စေပြီး ခရီးသည်များနှင့် ယာဉ်မောင်းများအား ယာဉ်များပေါ်မှ ဆင်းခိုင်း၍ မော်တော်ယာဉ်များကို မီးရှို့ဖျက်ဆီးခဲ့သည်။

ထို့ပြင် ဖာပွန်-ကမမောင်းလမ်းကြောင်း တစ်လျှောက် လုံခြုံရေးဆောင်ရွက်ရန် ထွက်ခွာလာသည့် လုံခြုံရေးတပ်ဖွဲ့ဝင်များကို ယနေ့နံနက် ၈ နာရီ ၁၀ မိနစ်ခန့်တွင် KKO (ခွဲထွက်)အဖွဲ့နှင့် PDF အမည်ခံ အကြမ်းဖက်သမားများပါဝင်သော အင်အား ၃၀ ခန့်က တတန့်ကူးကျေးရွာအနီးရှိ မြဝတီ-ကော့ကရိတ်သွား အာရှလမ်းသစ်၌ လက်နက်ကြီး၊ လက်နက်ငယ်များဖြင့် ပစ်ခတ်တိုက်ခိုက်သဖြင့် လုံခြုံရေးတပ်ဖွဲ့ဝင်များက ပြန်လည်ပစ်ခတ်တိုက်ခိုက်ခဲ့ပြီး ဖြစ်စဉ်နေရာတစ်ဝိုက်အား လုံခြုံရေးလုပ်ငန်းများ ဆက်လက်တိုးမြှင့် ဆောင်ရွက်လျက်ရှိကြောင်း သိရသည်။

ထိုကဲ့သို့ စစ်ရေးပစ်မှတ်မဟုတ်သည့် အစိုးရရုံးအဆောက်အအုံများနှင့် အများပြည်သူနေအိမ်များအပြင် အများပြည်သူသွားလာနေသည့် လမ်းမကြီးများနှင့် ခရီးသွားပြည်သူများအား ပစ်မှတ်ထားပစ်ခတ်တိုက်ခိုက်ခြင်းနှင့် လူမှုစီးပွားကို ထိခိုက်ပျက်စီးစေပြီး ကုန်စည်စီးဆင်းမှုကို အဟန့်အတားဖြစ်စေသည့် အကြမ်းဖက်လုပ်ရပ်များကို တစ်ဖက်သတ်အစွန်းရောက် ဝါဒစွဲအပေါ် အခြေခံကာ အသိဉာဏ်နည်းပါးစွာ မီးရှို့ဖျက်ဆီးခဲ့သည့် PDF အမည်ခံ အကြမ်းဖက်သမားများအား ဖော်ထုတ်အရေးယူနိုင်ရေးနှင့် နယ်မြေလုံခြုံရေးအတွက် လုံခြုံရေးတပ်ဖွဲ့ဝင်များက လိုအပ်သည်များ ဆက်လက်ဆောင်ရွက်လျက်ရှိကြောင်း သိရသည်။

သတင်းစဉ်

ကိုဗစ်- ၁၉ ရောဂါ ကာကွယ်၊ ထိန်းချုပ်၊ ကုသရာတွင် အသုံးများသည့် ဆေးဝါးများ၏ ပေါက်ဈေးများ

(၁၂-၃-၂၀၂၂)ညနေ ၆ နာရီအချိန်ထိဈေးနှုန်း

No	Product Name	Pack Size	Price in Kyats (Retail)	Company Name
Symptomatic				
1	P.O Cetrizine	10X10's / Box	2200	AA Medical
Supportive				
2	P.O Multivitamin with/ without zinc	3X10's / Box	5600	OLIVE
3	P.O Vitamin C	10X10's / Box	700	Pai Brother
4	P.O – Pantocid	10X10's / Box	7000	PL
5	P.O Omeprazole	10X10's / Box	1650	Shwe Htay Min
6	Injection Pantocid	1g/Vial	1500	Aorta
7	Injection Omeprazole	1g/Vial	1050	Aorta
Antibiotics				
8	PO – Azithromycin 500 mg	5x3's	4000	Rammawaddy
9	P.O – Cefalexin 500 mg	Box of 10x10's	6100	Aorta
10	P.O – Levofloxacin 500 mg	Box of 10x10's	7000	Shwe Htay Min

အခြားဆေးဝါးများ၏ ဈေးနှုန်းများကို Website (www.mccpmd.org)နှင့် Facebook Page https://www.facebook.com/32330252139 2189/posts/ 1720802588308835/ ?d=n တို့တွင် ဝင်ရောက်ကြည့်ရှုနိုင်ပါသည်။

ကြက်ငှက်တုပ်ကွေးရောဂါ ကြိုတင်ကာကွယ်ရေး အသိပေးနှိုးဆော်ချက်

ကြက်ငှက်တုပ်ကွေးရောဂါသည် ဗိုင်းရပ်စ်ပိုးကြောင့် ဖြစ်ပွားရခြင်းဖြစ်ပြီး ရာသီမရွေး ကူးစက်ကျရောက်ဖြစ်ပွားတတ်သဖြင့် မိမိတို့ကြက်၊ ဘဲ၊ ငုံးခြံများတွင် အဆိုပါရောဂါ ကူးစက်ကျရောက်ခြင်း မရှိစေရေးအတွက် မွေးမြူရေးခြံများ၏ဇီဝလုံခြုံမှုကို စနစ်တကျမြှင့်တင်ရန် လိုအပ်ပါသည်။ ကြက်ငှက်တုပ်ကွေးရောဂါ ကြိုတင်ကာကွယ်နိုင်ရန်အတွက် အောက်ပါအတိုင်း လိုက်နာဆောင်ရွက်နိုင်ပါရန် အသိပေးနှိုးဆော်အပ်ပါသည်-

(၁) ကြက်၊ ဘဲ၊ ငုံးမွေးမြူရေးခြံများ၏ဇီဝလုံခြုံမှုကို အထူးဂရုပြုဆောင်ရွက်ရန်၊

(၂) ကြက်၊ ဘဲ၊ ငုံးမွေးမြူရေးခြံများနှင့် ကြက်၊ ဘဲ၊ ငုံး အရှင်ဈေးများတွင် စနစ်တကျ ပိုးသတ်ဆေးဖျန်းခြင်း ပုံမှန်ပြုလုပ်ဆောင်ရွက်ရန်၊

(၃) အခြားခြံများမှ အသုံးအဆောင်ပစ္စည်းများ ငှားရမ်းသုံးစွဲခြင်းမပြုရန်နှင့် လူနှင့် ယာဉ်အဝင်အထွက် ထိန်းချုပ်ရန်၊

(၄) ကြက်၊ ဘဲ၊ ငုံးမွေးမြူရေးခြံများအတွင်း အပူချိန်၊ စိုထိုင်းဆ၊ လေဝင်လေထွက် ကောင်းမွန်စေရေးဆောင်ရွက်ရန်၊

(၅) မွေးမြူရေးခြံအတွင်းသို့ ဝင်ရောက်ပါက ပါးစပ်နှင့် နှာခေါင်းစည်း၊ လက်အိတ် စသည့် အကာအကွယ်ပစ္စည်းများ စနစ်တကျဝတ်ဆင်ရန်၊

(၆) ကြက်၊ ငှက်များကို ကိုင်တွယ်ပြီးတိုင်းနှင့် ကြက်၊ ဘဲ၊ ငုံး မွေးမြူရေးခြံများမှ ထွက်သည့်အခါတိုင်း ဆပ်ပြာဖြင့် လက်ဆေးခြင်းနှင့် တစ်ကိုယ်ရေသန့်ရှင်းရေးပြုလုပ်ခြင်းများ ဆောင်ရွက်ရန်၊

(၇) အသားနှင့် ဥတို့ကို သေချာစွာကျက်အောင်ချက်ပြုတ်ပြီးမှ စားသုံးရန်၊

(၈) ကြက်၊ ငှက်များပုံမှန်မဟုတ်ဘဲ ရုတ်တရက်သေဆုံးပါက နီးစပ်ရာအုပ်ချုပ်ရေးအဖွဲ့၊ မွေးမြူရေးနှင့်ကုသရေးဦးစီးဌာန၊ မြန်မာနိုင်ငံမွေးမြူရေးလုပ်ငန်း အဖွဲ့ချုပ်ထံသို့ ချက်ချင်းသတင်းပို့ရန်၊

(၉) ရောဂါကြိုတင်ကာကွယ်ရေးနှင့် ရောဂါစူးစမ်းရှာဖွေခြင်းလုပ်ငန်းများတွင် သက်ဆိုင်ရာဌာန၊ အဖွဲ့အစည်းများနှင့် ပူးပေါင်းပါဝင်ဆောင်ရွက်ရန်။

မွေးမြူရေးနှင့်ကုသရေးဦးစီးဌာန
စိုက်ပျိုးရေး၊ မွေးမြူရေးနှင့် ဆည်မြောင်းဝန်ကြီးဌာန

၂၀၂၂ ခုနှစ် တက္ကသိုလ်ဝင်စာမေးပွဲအထောက်အကူပြု ဘောဂဗေဒဘာသာရပ်ဆိုင်ရာ သိကောင်းစရာများ

ဒေါက်တာစုစုမြတ်၊ ပါမောက္ခဌာနမှူး အသုံးချဘောဂဗေဒဌာန၊ ရန်ကုန်စီးပွားရေးတက္ကသိုလ်

၂၀၂၂ခုနှစ် တက္ကသိုလ်ဝင်စာမေးပွဲဖြေဆိုကြမည့် ကျောင်းသား ကျောင်းသူများအတွက် ဘောဂဗေဒ ဘာသာရပ်နှင့် ပတ်သက်သော အထောက်အကူပြုဆွေးနွေးချက်များကို အပိုင်း (၂)ပိုင်းခွဲ၍ ရှင်းလင်းတင်ပြပါမည်။ ပထမပိုင်းတွင် စာမေးပွဲမေးခွန်းပုံစံကို တင်ပြမည်ဖြစ်ပြီး ဒုတိယပိုင်းတွင် ယင်းမေးခွန်းကို ဖြေဆိုပုံ ဖြေဆိုနည်းများနှင့် သတိပြုရမည့်အချက်များကို ရှင်းလင်းတင်ပြပါမည်။

တက္ကသိုလ်ဝင်စာမေးပွဲမေးခွန်းပုံစံ

တက္ကသိုလ်ဝင်စာမေးပွဲ ဘောဂဗေဒဘာသာရပ် မေးခွန်းလွှာတွင် မေးခွန်း (၅)ပုဒ် ပါရှိပါသည်။ မေးခွန်း (၅)ပုဒ်စလုံးကို ဖြေဆိုကြရမည်ဖြစ်သည်။

မေးခွန်းနံပါတ် (၁)တွင် (က)၊ (ခ) နှင့် (ဂ) ဟူ၍ (၃) ပိုင်းခွဲထားပါသည်။ ပြဋ္ဌာန်းစာအုပ်တွင် ပါဝင်သည့် အခန်းအားလုံးမှ သဘောတရားများ၊ သီအိုရီများနားလည်သဘောပေါက်မှုကို ဆန်းစစ်သော မေးခွန်းဖြစ်သည့်အတွက် ဘာသာရပ်ကို ကောင်းစွာနားလည်မှသာ ဖြေဆိုနိုင်မည်ဖြစ်ပါသည်။

မေးခွန်းနံပါတ် ၁။(က)တွင် ဖော်ပြချက် (၅)ခုပါရှိပြီး ဖော်ပြချက်တစ်ခုစီကို မှား/မှန် ဖြေဆိုရန်ဖြစ်ပါသည်။

မေးခွန်းနံပါတ် ၁။(ခ)တွင် ဖော်ပြချက် (၅)ခုပါရှိပြီး ဖော်ပြချက်တစ်ခုစီတွင် (က)၊ (ခ) နှင့် (ဂ) ဟု အဖြေ (၃)မျိုး ပေးထားသည့်အနက် အဖြေမှန် တစ်ခုကိုသာ ရွေးချယ်ရန်ဖြစ်သည်။ ဖြေဆိုရာတွင် ရွေးချယ်ထားသည့် အဖြေတစ်ခုကိုသာ ရေးပေးရန်ဖြစ်သည်။

မေးခွန်းနံပါတ် ၁။(ဂ)တွင် ဖော်ပြချက် (၁၀)ခုပါရှိပြီး ဖော်ပြချက်တစ်ခုစီတွင် စာကြောင်းအပြည့် အစုံမဖော်ပြဘဲ ကွက်လပ်ပေးထားသည်။ လိုအပ်သောအဖြေကို ကွက်လပ်တွင် ဖြည့်ရမည်ဖြစ်သည်။ ဖြေဆိုရာတွင် အဖြေကိုသာ နံပါတ်တပ်၍ တိကျစွာ ဖြေဆိုရန်ဖြစ်သည်။

မေးခွန်းနံပါတ်(၂)တွင် ပြဋ္ဌာန်းစာအုပ်တွင်ပါဝင်သည့် အခန်းအားလုံးမှ အဓိပ္ပာယ်ဖွင့်ဆိုချက်များကို မေးထားပါသည်။ သင်ခန်းစာအခန်း (၁)ခန်းစီမှ အဓိပ္ပာယ်ဖွင့်ဆိုချက် (၂)ခုစီ နှင့် အခန်း (၆)ခန်းအတွက် (၁၂)ခု မေးထားသည့်အနက် နှစ်သက်ရာ (၁၀)ခု၏ အဓိပ္ပာယ်ဖွင့်ဆိုချက်များကို ဖြေဆိုရမည်ဖြစ်သည်။

မေးခွန်းနံပါတ် (၃)တွင် (၁၀)မှတ်တန် မှတ်စုတို (၄)ပုဒ်ပေးထားပြီး နှစ်သက်ရာ (၂)ပုဒ်ကို ဖြေဆိုရမည်ဖြစ်သည်။ မေးခွန်းနံပါတ် (၄)တွင် (၂၀)မှတ်တန် မှတ်စုရှည်(၂)ပုဒ် ပေးထားပြီး နှစ်သက်ရာ (၁)ပုဒ်ကို ဖြေဆိုရမည်ဖြစ်သည်။ မေးခွန်းနံပါတ် (၃) နှင့် မေးခွန်း နံပါတ် (၄) မေးခွန်း (၁)ပုဒ်စီအတွက် ရရှိနိုင်သည့်ရမှတ်မှာ (၂၀) မှတ်ဖြစ်သည်။

မေးခွန်းနံပါတ်(၅)မှာ တွက်ချက်မှုနှင့် သုံးသပ်ဖြေဆိုမှုများ ပြုလုပ်ရသည့်မေးခွန်းဖြစ်သည်။ ပေးထားသော ကိန်းဂဏန်းများ၊ အချက်အလက်များကို အသုံးပြုပြီး တွက်ချက်ခြင်း၊ မျဉ်းကွေးများနှင့် ပုံများရေးဆွဲခြင်းစသည်ဖြင့် သီအိုရီသဘောတရားများ နားလည်တတ်ကျွမ်းမှုကို ဆန်းစစ်သော မေးခွန်းများဖြစ်သည်။ မေးခွန်းခွဲ (က)၊ (ခ) နှင့် (ဂ) မှ နှစ်သက်ရာ (၂)ပုဒ်ကိုသာ ဖြေဆိုရန်ဖြစ်သည်။ မေးခွန်းနံပါတ် (၅) အတွက် ရမှတ်မှာလည်း (၂၀)မှတ် ဖြစ်သည်။

ထို့ကြောင့် တက္ကသိုလ်ဝင်စာမေးပွဲ ဘောဂဗေဒဘာသာရပ်မေးခွန်းလွှာသည် မေးခွန်းအမျိုးအစား(၅) မျိုးပါဝင်သည့် မေးခွန်း(၅)ပုဒ်ပေးထားသော မေးခွန်းလွှာဖြစ်သည်။ အမျိုးအစား (၅)မျိုး မှာ (၁)ဓမ္မဓိဋ္ဌာန် မေးခွန်း၊ (၂)အဓိပ္ပာယ်ဖွင့်ဆိုချက်များ၊ (၃) မှတ်စုတိုမေးခွန်း၊ (၄)မေးခွန်းရှည် မေးခွန်းနှင့် (၅)တွက်ချက်မှု နှင့်သုံးသပ်ဖြေဆိုမှုများ ပြုလုပ်ရသည့် မေးခွန်းတို့ဖြစ်သည်။ စုစုပေါင်းမေးခွန်း (၅)ပုဒ်စလုံးကို ဖြေဆို ရမည်ဖြစ်သည်။

ဖြေဆိုပုံဖြေဆိုနည်း

မေးထားသော မေးခွန်း(၅)ပုဒ်ကို ဖြေဆိုရာတွင် တိကျမှန်ကန်စေရေးနှင့် အမှတ်ကောင်းရရန် ဖြေဆိုပုံဖြေဆိုနည်းကို မေးခွန်း (၁)ပုဒ်ချင်းစီအတွက် ရှင်းလင်းသွားပါမည်။

မေးခွန်း (၁-က) ။ ။ ဤမေးခွန်းသည် ဓမ္မဓိဋ္ဌာန်မေးခွန်းဖြစ်ပြီး ဖြေဆိုသူက ပေးထားသော ဖော်ပြချက်ကို မှားသလား (သို့) မှန်သလား ရွေးချယ်ဖြေဆိုရမည်ဖြစ်သည်။ စာကြောင်း ပြန်ရေးရန်မလို ဘဲ ဖြေဆိုသူက ရွေးချယ်ထားသောအဖြေကိုသာ နံပါတ်တပ်၍ ဖြေဆိုရန်ဖြစ်သည်။ ဥပမာ – 'ဘောဂဗေဒ ဘာသာရပ်သည် လူတို့၏အပြုအမူကို လေ့လာသောဘာသာရပ်ဖြစ်သည်'ဟူသော ဖော်ပြချက်တွင် အဖြေက 'မှန်' ဖြစ်သည့်အတွက် 'မှန်' ဟုသာ ဖြေဆိုရန်ဖြစ်သည်။ အဖြေလွှာစစ်ဆေးသူ (စာစစ်သူ) ဖတ်၍ မရသော၊ မှား/မှန် မကွဲပြားသောအဖြေများအတွက် အမှတ်မရရှိနိုင်ပါ။ ထို့ကြောင့် ဖြေဆိုသူက အဖြေကို ပီပီသသ၊ မှန်မှန်ကန်ကန် ဖော်ပြဖြေဆိုရပါမည်။ ဖော်ပြချက် (၅)ခုအတွက် (၁)ခုလျှင် (၁)မှတ်ဖြင့် စုစုပေါင်းရမှတ် (၅)မှတ်ဖြစ်သည်။

မေးခွန်း (၁-ခ) ။ ။ ဤမေးခွန်းတွင် မေးထားသောအဖြေကို (က)၊ (ခ) နှင့် (ဂ) ဟု (၃)မျိုးပေးထားပြီး ယင်းထဲမှ အဖြေမှန်(၁)ခုကို ရွေးချယ်ဖြေဆိုရမည်ဖြစ်သည်။ ယင်းမေးခွန်းတွင်လည်း မေးခွန်းစာကြောင်း ကို ပြန်လည်ရေးရန်မလိုပါ။ ဥပမာ– 'ကုန်စည်တစ်ခု၏ ဈေးနှုန်းကျဆင်းသွားသောအခါ အခြားကုန်စည် တစ်ခု၏ ဝယ်လိုအားအရေအတွက် တိုးလာပါက ထိုကုန်စည်နှစ်ခုမှာ (က)တွဲဖက်ကုန်စည် (ခ)အစားထိုး ကုန်စည် (ဂ)တွဲဖက်ထုတ်ကုန်ဖြစ်သည်။' ဟူသော မေးခွန်း၏ အဖြေမှာ (က) တွဲဖက်ကုန်စည်ဖြစ်သည်။ ထို့ကြောင့် မေးခွန်း(၁-ခ)၊ မေးခွန်းနံပါတ်သေး(၁)အတွက် အဖြေကို (၁) (က) ဟု ဖြေဆိုရန်ဖြစ်သည်။ ဖော်ပြချက် (၅)ခု အတွက် (၁)ခုလျှင် (၁)မှတ်ဖြင့် စုစုပေါင်းရမှတ် (၅)မှတ် ဖြစ်သည်။

မေးခွန်း (၁-ဂ) ။ ။ ဤမေးခွန်းသည်လည်း ဓမ္မဓိဋ္ဌာန်မေးခွန်းဖြစ်ပြီး ဖြေဆိုသူက ပေးထားသော စာကြောင်းတွင် လိုအပ်သည့်ကွက်လပ်ကို အဖြေမှန်ဖြည့်စွက်ပေးရန်ဖြစ်သည်။ မေးခွန်းစာကြောင်းကို ပြန်ရေးသားရန်မလိုဘဲ ဖြည့်စွက်ရမည့်အဖြေကိုသာ နံပါတ်တပ်၍ ဖြေဆိုရန်ဖြစ်သည်။ တိကျသော အဖြေ ဖြစ်ရန်နှင့် စာလုံးပေါင်းမှန်ရန် လိုပါသည်။ ဥပမာ– 'အစိုးရနှင့် ပြည်သူ့အာဏာပိုင်အဖွဲ့အစည်းများ၏ ရငွေများကို ____________ ဟုခေါ်သည်။' ဟူသော မေးခွန်းအတွက် အဖြေမှာ 'ပြည်သူ့ရငွေများ'ဖြစ်ရာ ယင်းအဖြေကိုသာ နံပါတ်တပ်၍ ဖြေဆိုရန်ဖြစ်သည်။ မေးခွန်းဖော်ပြချက် (၁) ခုလျှင် (၁)မှတ်ဖြင့် (၁၀)ခု အတွက် စုစုပေါင်းရမှတ် (၁၀)မှတ်ဖြစ်သည်။

မေးခွန်းနံပါတ်(၁) တစ်ပုဒ်လုံးအတွက် အခြေခံပညာသင်ရိုးညွှန်းတမ်း၊ သင်ရိုးမာတိကာနှင့် ကျောင်းသုံးစာအုပ်ကော်မတီမှ ပြဋ္ဌာန်းထုတ်ဝေထားသည့် ဒသမတန်းဘောဂဗေဒဖတ်စာအုပ်မှ သင်ခန်း စာအခန်းတိုင်း၏အဆုံး၌ ထိုမေးခွန်းပုံစံများကို လေ့ကျင့်ရန်ထည့်သွင်းပေးထားသဖြင့် ကျောင်းသား ကျောင်းသူများအနေဖြင့် ကြိုတင်လေ့လာနိုင်ပါသည်။

မေးခွန်းနံပါတ်(၂)တွင် အဓိပ္ပာယ်ဖွင့်ဆိုချက်များကိုမေးထားရာ၌ ပြဋ္ဌာန်းစာအုပ်ပါ အဓိပ္ပာယ်ဖွင့် ဆိုချက်များအတိုင်း တိတိကျကျပြည့်စုံစွာ ဖြေဆိုရန်လိုအပ်ပါသည်။ မှားယွင်းသော အဓိပ္ပာယ်ဖွင့်ဆိုချက် များကို အမှတ်ပေးခြင်းမရှိကြောင်းကို ဖြေဆိုသူများ အထူးသတိပြုရန် လိုပါသည်။ ဥပမာ– 'ထပ်ဆင့်တိုး တန်ဖိုး'၏ အဓိပ္ပာယ်ဖွင့်ဆိုချက် မေးထားခြင်းကို 'ထပ်ဆင့်တိုးတန်ဖိုးဆိုသည်မှာ ကုန်ကြမ်းတန်ဖိုးတွင် ထပ်ဆင့်တိုးလာသည့် ထုတ်လုပ်မှု၏ တန်ဖိုးဖြစ်သည်။' ဟူသော အဖြေမှန်ကို ဖြေဆိုရမည့်အစား 'ထပ်ဆင့် တိုးတန်ဖိုးခွန်ဆိုသည်မှာ ကုန်စည်တစ်မျိုး၏ ထုတ်လုပ်မှုဖြစ်စဉ် အဆင့်ဆင့်တွင် ထပ်ဆင့်တိုးလာသော တန်ဖိုးများအပေါ်တွင် ကောက်ယူသည့်အခွန်ဖြစ်သည်။'ဟု ထပ်ဆင့်တိုးတန်ဖိုးခွန်၏ အဓိပ္ပာယ်ဖွင့်ဆို ချက်နှင့် မှားယွင်းဖြေဆိုပါက လွဲမှားနေသဖြင့် အမှတ်လုံးဝမရနိုင်ပါ။

ထို့ကြောင့် မှားယွင်းလွယ်သော ဆင်တူရိုးမှားဖြစ်ပြီး အဓိပ္ပာယ်လုံးဝကွဲလွဲသော အဓိပ္ပာယ်ဖွင့်ဆိုချက် များကို အလွတ်ကျက်ခြင်းထက် သဘောတရားနားလည်စေရန် လေ့လာထားပြီး မမှားအောင် ဖြေဆိုရန်လို အပ်ပါသည်။

မေးထားသော အဓိပ္ပာယ်ဖွင့်ဆိုချက် (၁၂)ခုထဲမှ နှစ်သက်ရာ (၁၀)ခုကို ဖြေဆိုရပြီး တိကျမှန်ကန် ပြည့်စုံပါက (၁)ခုအတွက် (၂)မှတ်အပြည့်၊ မှန်ကန်သော်လည်း မပြည့်စုံပါက (၁)မှတ်နှင့် အထက်တွင် ဖော်ပြခဲ့သကဲ့သို့ အဓိပ္ပာယ်ဖွင့်ဆိုချက် မှားယွင်းပါက (၀)မှတ်ဟု အမှတ်ပေးစည်းမျဉ်း ချမှတ်စစ်ဆေးလေ့ ရှိသဖြင့် ဂရုစိုက်ဖြေဆိုကြရန်ဖြစ်ပါသည်။ တစ်ခုလျှင် (၂)မှတ်နှင့် (၁၀)ခု ဖြေဆိုရသည့်အတွက် စုစုပေါင်း ရမှတ်(၂၀)မှတ်ဖြစ်သည်။ မေးခွန်းနံပါတ် (၁)နှင့် (၂) ကို တိကျမှန်ကန်စွာ ဖြေဆိုနိုင်ခြင်းဖြင့် အမှတ်(၄၀) အပြည့် ရရှိနိုင်ပါသည်။

မေးခွန်းနံပါတ်(၃)တွင် (၁၀)မှတ်တန် မှတ်စုတို (၄)ပုဒ် ပေးထားပြီး နှစ်သက်ရာ (၂)ပုဒ်ကို ဖြေဆိုရ မည်ဖြစ်သည်။ မေးခွန်းနံပါတ် (၄)တွင် အမှတ်(၂၀)မှတ်တန် မေးခွန်းရှည် (၂)ပုဒ်ပေးထားပြီး နှစ်သက် ရာ(၁)ပုဒ်ကို ဖြေဆိုရမည်ဖြစ်သည်။ မေးခွန်း(၁)ပုဒ်စီအတွက် ရရှိနိုင်သည့် ရမှတ်မှာ(၂၀)မှတ်ဖြစ်သည်။ ယင်းမေးခွန်းများတွင် အခန်းသီးသန့်စီခွဲကာ မေးထားခြင်းမျိုးမဟုတ်ဘဲ ပြဋ္ဌာန်းစာအုပ်ပါ အခန်း(၆) ခန်းစလုံးကို ပေါင်းစပ်ရောနှောပြီး မေးနိုင်သဖြင့် ကျောင်းသား ကျောင်းသူများအနေဖြင့် သင်ရိုးအားလုံးကို နှံ့စပ်စွာ ကျေညက်အောင် ဖတ်ရှုလေ့လာရန် အထူးလိုအပ်ပါသည်။

မှတ်စုတိုကိုဖြစ်စေ၊ မေးခွန်းရှည်ကိုဖြစ်စေ ဖြေဆိုရာတွင်လည်း မေးထားသည့် အကြောင်းအရာ၏ အဓိပ္ပာယ်ကို ဦးစွာဖွင့်ဆိုသင့်ပါသည်။ ပြီးမှသာ ရှင်းလင်းချက်များကို ဖြေဆိုရပါမည်။ ထို့အပြင် အချက် အလက်များကို ဖော်ပြရှင်းလင်းရန်ဟုမေးပါက အဖြေလွှာစစ်ဆေးသူ ရှင်းလင်းပြတ်သားစွာ စစ်ဆေးနိုင်ရန် မေးထားသည့်အချက်အလက်များကို ဦးစွာဖော်ပြပြီးမှ (၁)ချက်ချင်းစီကို ရှင်းလင်းဖြေဆိုသင့်ပါသည်။

မေးခွန်းနံပါတ် (၅)တွင် တွက်ချက်မှုနှင့်သုံးသပ်ဖြေဆိုမှုပုစ္ဆာကို (က)၊ (ခ) နှင့် (ဂ) ဟူ၍ (၁၀)မှတ်စီ မေးထားပြီး နှစ်သက်ရာ (၂)ခုကို ဖြေဆိုရပါမည်။ တိကျမှန်ကန်စွာ ဖြေဆိုနိုင်ပါက အမှတ်ပြည့်ရရှိနိုင် သော်လည်း တွက်ချက်မှုနှင့်ယူဆချက်များ မှားယွင်းပါက အမှတ်လျော့လွယ်သော မေးခွန်းပုံစံဖြစ်ပါသည်။ ထို့ကြောင့် ယင်းမေးခွန်းနှင့်ပတ်သက်၍ အထူးအလေးပေး ရှင်းလင်းလိုပါသည်။

(၁) ကိန်းဂဏန်းအချက်အလက်ကို အခြေခံပြီးတွက်ချက်စေသော မေးခွန်းများတွင် မေးထား သည့်အကြောင်းအရာ၏ အဓိပ္ပာယ်ဖွင့်ဆိုချက်နှင့် ပုံသေနည်းကို ဦးစွာဖြေဆိုရပါမည်။ ထို့နောက် မှ တွက်ချက်မှုကို ပြုလုပ်သင့်ပါသည်။ ဥပမာ– ဝယ်လိုအား၏ဈေးနှုန်း အလျော့အတင်းပုစ္ဆာ မေးခွန်းကိုဖြေဆိုရာတွင် ဝယ်လိုအား၏ဈေးနှုန်း အလျော့အတင်း အဓိပ္ပာယ်ဖွင့်ဆိုချက်နှင့် ပုံသေနည်းကိုဦးစွာဖြေဆိုပြီး ပေးထားသော ကိန်းဂဏန်းအချက်အလက်များကိုသုံး၍ တွက်ချက် ရပါမည်။ ထို့နောက် တွက်ချက်ရရှိသောအဖြေကို ဝယ်လိုအား၏ဈေးနှုန်း အလျော့အတင်း သဘောတရားများအရ သုံးသပ်ဖြေဆိုရမည်။

ထို့အတူ ဝယ်လိုအား၏ဝင်ငွေအလျော့အတင်း ပုစ္ဆာမေးခွန်းကိုဖြေဆိုရာတွင် ဝယ်လိုအား၏ ဝင်ငွေအလျော့အတင်း အဓိပ္ပာယ်ဖွင့်ဆိုချက်နှင့် ပုံသေနည်းကို ဦးစွာဖြေဆိုပြီး ပေးထားသော ကိန်းဂဏန်းအချက်အလက်များကိုသုံး၍ တွက်ချက်ရပါမည်။ ထို့နောက် တွက်ချက်ရရှိသော အဖြေကို ဝယ်လိုအား၏ ဝင်ငွေအလျော့အတင်း သဘောတရားများအရ သုံးသပ်၍ဖြေဆိုရမည်။

(၂) ဝယ်လိုအားနှင့်ရောင်းလိုအားပြောင်းလဲခြင်းများ၏ ဈေးကွက်အားမျှခြေအပေါ်တွင် အကျိုး သက်ရောက်ပုံကို ဆန်းစစ်သောမေးခွန်းမျိုးတွင် မူလရှိဈေးကွက်အခြေအနေတစ်ခု၌ ဝယ်လို အား(သို့) ရောင်းလိုအားကို ပြဋ္ဌာန်းသောအချက်များထဲမှ အချက်တစ်ခုခု ပြောင်းလဲသွားခြင်း ကြောင့် လေ့လာရမည့်ဈေးကွက်အခြေအနေပေါ် မည်ကဲ့သို့အကျိုးသက်ရောက်စေသည်ကို ပုံနှင့်တကွ ဖြေဆိုရမည်ဖြစ်သည်။

(၃) တိုင်းပြည်ဝင်ငွေတွက်ချက်နည်းဆိုင်ရာ မေးခွန်းအတွက် တိုင်းပြည်ဝင်ငွေနှင့် တစ်ဦးကျဝင်ငွေ တို့၏ အဓိပ္ပာယ်ဖွင့်ဆိုချက်ကိုဖြေဆိုပြီး တွက်ချက်မှုကို ဆက်လက်ဖြေဆိုရန်ဖြစ်သည်။ များသော အားဖြင့် GDP, GNP, NNP နှင့်တစ်ဦးကျဝင်ငွေအထိ မေးလေ့ရှိသည်။ သတိပြုရန်အချက်မှာ ပေးထားသောကိန်းဂဏန်းများ၏ယူနစ်ကို ပြန်သုံးရန်ဖြစ်သည်။ ဆိုလိုသည်မှာ ပေးထားသည့် တန်ဖိုးမှာ ကျပ်သိန်းပေါင်းဆိုပါက ဖြေဆိုရာတွင် ကျပ်သိန်းပေါင်း၊ ကျပ်သန်းပေါင်းဆိုပါက ဖြေဆို ရာတွင် ကျပ်သန်းပေါင်းဖြင့် တွက်ချက်ဖော်ပြရမည်ဖြစ်သည်။ ဤတွင်ပေးထားသော ကိန်း ဂဏန်းများကိုချရေးပြရုံဖြင့် အမှတ်မရနိုင်သဖြင့် အဆင့်လိုက် တွက်ချက်သွားရန်နှင့် တွက်ချက် မှုတွင်အသုံးပြုသော လက္ခဏာများကို ဖော်ပြရန်လိုပါသည်။

(၄) စားသုံးသူများ၏ ဈေးဆနှုန်းကိန်းဆိုင်ရာ ပုစ္ဆာမေးခွန်းကိုဖြေဆိုရာတွင် စားသုံးသူများ၏ ဈေးဆနှုန်းကိန်း အဓိပ္ပာယ်ဖွင့်ဆိုချက်ကိုဖြေဆိုပြီး တွက်ချက်ရာတွင် စားသုံးကုန်စည်အုပ်စု၊ စားသုံးကုန်စည်အုပ်စုတန်ဖိုး၊ ဈေးဆနှုန်းကိန်း၊ ဈေးဆနှုန်းကိန်းပြောင်းလဲသည့် ရာခိုင်နှုန်း စသည်ဖြင့် အဆင့်ဆင့်တွက်ချက် ဖော်ပြရမည်ဖြစ်သည်။ ထို့နောက် တွက်ချက်ရရှိသော အဖြေအရ စားသုံးကုန်စည်များ၏ ဈေးနှုန်းအဆင့်သည် ရာခိုင်နှုန်းမည်မျှ ပြောင်းလဲသည်ကို သုံးသပ်ဖြေဆိုရမည်ဖြစ်သည်။

စာမျက်နှာ ၁၇ သို့ ○

○ စာမျက်နှာ ၁၆ မှ

ငွေကြေးအရေအတွက်သီအိုရီမှ တွက်ချက်နည်းဆိုင်ရာ မေးခွန်းအတွက် ငွေကြေးပမာဏ၊ ဈေးနှုန်းနှင့် ကုန်စည်အရေအတွက်တို့ကိုပေးထားပြီး ငွေကြေးလည်ပတ်မှုအရှိန်ကို ရှာရန် မေးလေ့ရှိပါသည်။ ပထမဦးစွာ ငွေကြေးအရေအတွက်သီအိုရီ၏ အဓိပ္ပာယ်ဖွင့်ဆိုချက်ကို ဖြေဆိုရပါမည်။ ထို့နောက် ပေးထားချက်များကိုအခြေခံ၍ တွက်ချက်သုံးသပ်ဖြေဆိုရမည်ဖြစ်ပါသည်။

(၅) ကုန်ဖလှယ်မှုအချိုးတွက်ချက်သည့် ပုစ္ဆာမေးခွန်းတွင် အခြေခံနှစ်နှင့် အခြားနှစ် (၂)ခုတို့၏ ပို့ကုန်ဈေးဆနှုန်းကိန်းနှင့် သွင်းကုန်ဈေးဆနှုန်းကိန်းများကိုပေးထားပြီး ယင်းနှစ်များ၏ ကုန်ဖလှယ်မှုအချိုးကို တွက်ချက်ကာ အချိုးပြောင်းလဲခြင်းများကို သုံးသပ်ပြစေလေ့ရှိပါသည်။ ဦးစွာ ကုန်ဖလှယ်မှုအချိုး၏ အဓိပ္ပာယ်ဖွင့်ဆိုချက်နှင့် ပုံသေနည်းကို ဖြေဆိုရပါမည်။ ထို့နောက် (၃)နှစ်စလုံးအတွက် နှစ်အလိုက် ကုန်ဖလှယ်မှုအချိုးများကို တွက်ချက်ရမည်။ အခြေခံနှစ်၏ ကုန်ဖလှယ်မှုအချိုးသည် (၁၀၀)ဖြစ်ပြီး ကျန်(၂)နှစ်တွင် ထွက်ရှိသောအဖြေသည် (၁၀၀)ထက် နည်းပါက အခွင့်မသာသော (သို့) ကျဆင်းသောကုန်ဖလှယ်မှု၊ (၁၀၀)ထက်များပါက အခွင့်သာသော (သို့) တိုးတက်သောကုန်ဖလှယ်မှုဟုသုံးသပ်ဖြေဆိုရန်ဖြစ်သည်။

တက္ကသိုလ်ဝင်စာမေးပွဲ၊ ဘောဂဗေဒဘာသာရပ်မေးခွန်းလွှာကို ဖြေဆိုရန်အတွက် ပြဋ္ဌာန်းစာအုပ်ပါ သင်ခန်းစာအားလုံးကို နားလည်သဘောပေါက်အောင် လေ့လာဆည်းပူးထားပါက အခက်အခဲမရှိ ကောင်းစွာဖြေဆိုနိုင်မှာဖြစ်ပါသည်။ ဖြေဆိုသူ ကျောင်းသား ကျောင်းသူများအားလုံး ထူးချွန်စွာဖြေဆို အောင်မြင်ကြပါစေဟုဆန္ဒပြုပါသည်။

တိုင်းဒေသကြီးနှင့် ပြည်နယ်များ၌ ကိုဗစ်-၁၉ ရောဂါ ကာကွယ်ဆေးများ ဆက်လက်ထိုးနှံ

နေပြည်တော် မတ် ၁၂

တိုင်းဒေသကြီးနှင့် ပြည်နယ်အသီးသီးတို့၌ သံဃာတော်များ၊ သာသနာ့နွယ်ဝင် သီလရှင်များ၊ ဘာသာရေး ခေါင်းဆောင်များ အပါအဝင် လူမျိုးမရွေး ဘာသာမရွေး အသက် ၄၀ အထက် ဒေသခံပြည်သူများ၊ အကျဉ်းသား အကျဉ်းသူများ၊ မသန်စွမ်းသူများ၊ တိုင်းရင်းသား လက်နက်ကိုင်အဖွဲ့များ၊ နာတာရှည် ရောဂါအခံရှိသူများ၊ ကယ်ဆယ်ရေးစခန်းများ၊ ယာယီတိုက်ပွဲရှောင် စခန်းများအတွင်းရှိ ပြည်သူများ၊ အသက် ၁၂ နှစ်အထက် အခြေခံပညာ အလယ်တန်းနှင့် အထက်တန်းအဆင့် ကျောင်းသား ကျောင်းသူများစသည့် ဦးတည်အုပ်စုများ သတ်မှတ်၍ တပ်မတော်မှဆေးအဖွဲ့များ၊ ပြည်သူ့ဆေးရုံများမှ ဆရာဝန်များ၊ သူနာပြုများ၊ ကျန်းမာရေး ဝန်ထမ်းများနှင့် စေတနာ့ဝန်ထမ်းများက ကာကွယ်ဆေးထိုးခြင်း လုပ်ငန်းများကို ဆောင်ရွက်ပေးလျက်ရှိသည်။

ထိုးနှံပေး

ထိုသို့ ဆောင်ရွက်လျက်ရှိရာ ယနေ့တွင် မွန်ပြည်နယ်နှင့် ကရင်ပြည်နယ်အတွင်းရှိ မြို့နယ် ၁၆ မြို့နယ်တို့၌ ဒေသခံပြည်သူ ၃၆၅၄ ဦး၊ တနင်္သာရီတိုင်းဒေသကြီး မြိတ်မြို့နယ်နှင့် ပုလောမြို့နယ်တို့၌ ဒေသခံပြည်သူ ၁၇၅၀၊ ဧရာဝတီတိုင်းဒေသကြီးအတွင်းရှိ မြို့နယ် ၂၆ မြို့နယ်တို့၌ ဒေသခံပြည်သူ ၂၃၈၆၉ ဦး၊ ရခိုင်ပြည်နယ်အတွင်းရှိ မြို့နယ် ခုနစ်မြို့နယ်တို့၌ ဒေသခံပြည်သူ ၈၀၅၀၊ မန္တလေးတိုင်းဒေသကြီးအတွင်းရှိ ခရိုင်ခုနစ်ခုတို့မှ ဒေသခံပြည်သူ ၆၆၂၀ နှင့် ပဲခူးတိုင်းဒေသကြီး ထန်းတပင်မြို့နှင့် ပဲခူးမြို့နယ်တို့၌ ဒေသခံပြည်သူ ၂၀၃ ဦးတို့ကို တပ်မတော်မှ ဆေးအဖွဲ့များက ပြည်သူ့ဆေးရုံများမှ ဆရာဝန်များ၊ သက်ဆိုင်ရာ ကျန်းမာရေးဝန်ထမ်းများ၊ စေတနာ့ဝန်ထမ်းများနှင့် ပူးပေါင်း၍ ကိုဗစ်-၁၉ ရောဂါ ကာကွယ်ဆေး ထိုးနှံပေးသည်။

ထို့အတူ ကျောင်းသား ကျောင်းသူများကိုလည်း ကိုဗစ်-၁၉ ရောဂါ ကာကွယ်ဆေးများထိုးနှံပေးလျက်ရှိရာ ယနေ့တွင် ဧရာဝတီတိုင်းဒေသကြီးအတွင်းရှိ မြို့နယ် ၂၆ မြို့နယ်တို့၌ ကျောင်းသား ကျောင်းသူ ၁၁၅ ဦးတို့ကို တပ်မတော်မှ ဆေးအဖွဲ့များက ပြည်သူ့ဆေးရုံများမှ ဆရာဝန်များ၊ သက်ဆိုင်ရာ ကျန်းမာရေး ဝန်ထမ်းများ၊ စေတနာ့ဝန်ထမ်းများနှင့် ပူးပေါင်း၍ ကိုဗစ်-၁၉ ရောဂါ ကာကွယ်ဆေးထိုးနှံပေးသည်။

သွားရောက်ကြည့်ရှု

ထိုသို့ ဆောင်ရွက်ပေးနေမှုများကို သက်ဆိုင်ရာ တိုင်းဒေသကြီးနှင့် ပြည်နယ်များမှ တာဝန်ရှိသူများက သွားရောက်ကြည့်ရှုအားပေးပြီး လိုအပ်သည်များ ညှိနှိုင်း ဆောင်ရွက်ပေးခဲ့ကြောင်း သိရသည်။ **သတင်းစဉ်**

မင်းဘူးမြို့နယ် ကိုင်းမကြီးကျေးရွာရှိ မီးဘေးသင့်ပြည်သူများအား ကူညီကယ်ဆယ်ရေးလုပ်ငန်းများ ဆောင်ရွက်ပေးခြင်းနှင့် စားသောက်ဖွယ်ရာများ ထောက်ပံ့ပေးအပ်

နေပြည်တော် မတ် ၁၂

မကွေးတိုင်းဒေသကြီး မင်းဘူးမြို့နယ် ကိုင်းမကြီးကျေးရွာရှိ ဒေါ်မြင့်မြင့်သန်း နေအိမ်၌ မတ် ၁၁ ရက် ညနေ ၅ နာရီ ၄၅ မိနစ်ခန့်တွင် နေအိမ်နွားတင်းကုပ်မှ မီးစတင်လောင်ကျွမ်းမှု ဖြစ်ပေါ်ခဲ့ရာ နယ်မြေခံတပ်မတော်သားများ၊ မြန်မာနိုင်ငံ ရဲတပ်ဖွဲ့ဝင်များနှင့် မီးသတ်တပ်ဖွဲ့ဝင်များက စုပေါင်းမီးငြိမ်းသတ်ခဲ့ရာ ည ၇ နာရီ ၄၅ မိနစ်ခန့်တွင် မီးငြိမ်းသွားခဲ့ပြီး မီးလောင်မှုကြောင့် နေအိမ် ၇၂ လုံး မီးလောင်ပျက်စီးဆုံးရှုံးခဲ့သည်။

အဆိုပါ မီးလောင်မှုဖြစ်ပေါ်ခဲ့သည့်နေရာသို့ ယနေ့မွန်းလွဲပိုင်းတွင် အလယ်ပိုင်းတိုင်းစစ်ဌာနချုပ်မှ နယ်မြေခံတပ်မတော်သားများက သွားရောက်၍ အပျက်အစီးများ ဖယ်ရှားရှင်းလင်းခြင်းနှင့် လိုအပ်သည့် ကူညီကယ်ဆယ်ရေး လုပ်ငန်းများ ဆောင်ရွက်ပေးပြီး မီးဘေးသင့်ပြည်သူ အိမ်ထောင်စု ၇၂ စုတို့ကို ဆန်၊ ဆီနှင့် စားသောက်ဖွယ်ရာများ ထောက်ပံ့ပေးအပ်ခဲ့ကြောင်း သိရသည်။

သတင်းစဉ်

ငွေချိုးဖြူ ကူပါလှည့်

မစိမ်းမလန်း မငြိမ်းချမ်းသည့်
ကိန်းခန်းပေါင်းစု၊ ဤရာစုကို
ယခုပင်လျှင် ကျော်ဖြတ်ချင်။

မမာမကျန်း ဘယာဆန်းတည့်
ကမ္ဘာ့ဝှမ်းရောဂါ အနိဋ္ဌာကို
စိတ်မှာကိုယ်တွင် ပပျောက်ချင်။

အလွဲအမှား အကွဲများနှင့်
ဆဲလားဆိုပြု မိုက်ရိုင်းမှုကို
လူ့သမိုင်းတွင် ပပျောက်ချင်။

မဟုတ်မမှန် အပုပ်ဆန်သည့်
လုပ်ကြံဇာတ်ခင်း စွတ်စွဲခြင်းတွေ
လက်ငင်းခုပင် ရပ်စေချင်။

မညီမမျှ မတည်ကြသည့်
သီလပျက်ယွင်း လူ့ခပင်းတွေ
အရှင်းထာဝစဉ် ပျောက်စေချင်။

အရယ်အပြုံး ဘယ်မဆုံးသည့်
ငယ်တုန်းကာလ သမယကို
ခဏ္ဍခုပင် ပြန်ရောက်ချင်ငဲ့။

ညြော်

လောကကမ္ဘာ ဤလူ့ရွာ၏
မမာမကျန်း ဘယာဆန်းနှင့်
မလန်းမဖြာ မစွမ်းသာနှင့်
အကွာအပြဲ ရောင်စုံကွဲနှင့်
အလွဲအတိမ်း အယူပိန်းနှင့်
မငြိမ်းမချမ်း မစိမ်းလန်းနှင့်
နှုတ်ခမ်းအကွပ် ဘက်စုံလွတ်နှင့်
ချွတ်ခြုံမက စွတ်ပြုကျသည့်
ဒုက္ခမျိုးစုံ ဤလူ့ဘုံကို
လုံးစုံအေးကာ ငြိမ်းချမ်းသာဖို့
ဝဋ္ဋာတောနက် အခေါင်ထက်နေ
ငွေ့ငှက်ချိုးဖြူ ပျံဆင်းကူမှ
လောကကမ္ဘာ သာမည်တည်း။

သပြေထွန်း

ရေတင်များဖြင့် စိမ်းလန်းစေမည့် မကွေးတိုင်းဒေသကြီး စိုက်ကေများ

မင်းဟန်

မြန်မာနိုင်ငံအလယ်ပိုင်း အပူပိုင်းခြောက်သွေ့ဇုန်၏ဗဟိုချက်မသည် မကွေးတိုင်းဒေသကြီး ဖြစ်သည်။ မကွေးတိုင်းဒေသကြီး၏ မြောက်ဘက်တွင် ချင်းတောင်တန်း၊ အနောက်ဘက်တွင် ရခိုင်ရိုးမ၊ တောင်ဘက်တွင် ပဲခူးရိုးမတို့ရှိသဖြင့် ယင်းတို့နှင့် နီးစပ်ရာအစွန်အဖျားဒေသများတွင် ပျမ်းမျှမိုးရေချိန်လက်မ ၄၀ ခန့် ရွာသွန်းသော်လည်း ကျန်အလယ်ပိုင်းဒေသများတွင် ပျမ်းမျှမိုးရေချိန် ၁၂ လက်မခန့်သာရှိသည့်အတွက် မိုးရေကို တိုင်းဒေသကြီးအတွင်းရှိတောင်သူများ အားထား၍မရပေ။

အပူပိုင်းဒေသဖြစ်သော်လည်း တိုင်းဒေသကြီးအတွင်း နေထိုင်သည့် လူဦးရေ၏ ၈၀ ရာခိုင်နှုန်းမှာ စိုက်ပျိုးရေးလုပ်ငန်း လုပ်ကိုင်ကြသည့် ကျေးလက်နေ ပြည်သူများဖြစ်သည်။ ထို့ကြောင့် မကွေးတိုင်းဒေသကြီး ဖွံ့ဖြိုးတိုးတက်ရေး ကြိုးပမ်းဆောင်ရွက်ရာတွင် ကျေးလက်နေပြည်သူများ၏ အဓိကစီးပွားရေးဖြစ်သည့် စိုက်ပျိုးထုတ်လုပ်မှုကဏ္ဍ ဖွံ့ဖြိုးတိုးတက်ရန် လိုအပ်သည်။ ထို့အတွက် စိုက်ပျိုးရေသည် အဓိကကျလာသည်။

မကွေးတိုင်းဒေသကြီးတွင် တိုင်းဒေသကြီး အထက်ပိုင်းမှနေ၍ အောက်ပိုင်းအထိ အလယ်မှ ဖြတ်သန်းစီးဆင်းလျက်ရှိသည့် ဧရာဝတီမြစ်သည် တောင်သူများအတွက် လိုအပ်သည့် စိုက်ပျိုးရေကို အထောက်အပံ့ပြုလျက်ရှိသည်။ ထို့အတူ ချင်းတွင်းမြစ်၊ ယောချောင်း၊ ပင်းချောင်း၊ ယင်းချောင်း၊ မင်းတုန်းချောင်း စသည့် တိုင်းဒေသကြီးအတွင်းရှိ မြစ်ချောင်းများကလည်း တောင်သူများအတွက် စိုက်ပျိုးရေ အထောက်အပံ့ပြုနေသည်။ တိုင်းဒေသကြီးအတွင်း တည်ရှိနေသည့် ဧရာဝတီမြစ်နှင့် အခြားမြစ်ချောင်းများမှ ရေကို စိုက်ပျိုးရေအဖြစ် တောင်သူများထံ ဖြန့်ဝေနိုင်ရန် တိုင်းဒေသကြီး ဆည်မြောင်းနှင့် ရေအသုံးချမှုစီမံခန့်ခွဲရေးဦးစီးဌာနက ကြိုးပမ်းဆောင်ရွက်လျက်ရှိသည်။

မင်းဘူးခရိုင်ရှိ ကမ်းနီလျှပ်စစ်မြစ်ရေတင်လုပ်ငန်းကို တွေ့ရစဉ်။

လျှပ်စစ်ရေတင်လုပ်ငန်းများ ဆောင်ရွက်ထားရှိမှု အခြေအနေ

ထိုသို့ ဆောင်ရွက်ရာတွင် လျှပ်စစ်ရေတင်လုပ်ငန်းများသည် တောင်သူများ စိုက်ပျိုးရေရရှိရေးအတွက် ကြိုးပမ်းမှုတစ်ခုဖြစ်သည်။ ချင်းတွင်းမြစ်တစ်လျှောက်တွင် အကျိုးပြုဧက ၇၆၈၀ ကို စိုက်ပျိုးရေပေးဝေနိုင်ရန် ရေတင်လုပ်ငန်းပေါင်း ငါးခု၊ ယောချောင်းတွင် အကျိုးပြုဧက ၅၈၀ ကို စိုက်ပျိုးရေပေးဝေနိုင်ရန် ရေတင်လုပ်ငန်း နှစ်ခု၊ မုန်းချောင်းနှင့် မန်းချောင်းတွင် အကျိုးပြုဧက ၁၇၈၇ ဧကကို စိုက်ပျိုးရေပေးဝေနိုင်ရန် ရေတင်လုပ်ငန်း ခြောက်ခုနှင့် ဧရာဝတီမြစ်တစ်လျှောက် အကျိုးပြုဧက ၄၂၆၇၇ ဧကကို စိုက်ပျိုးရေပေးဝေနိုင်ရန် ရေတင်လုပ်ငန်း ၁၇ ခု စုစုပေါင်း ရေတင်လုပ်ငန်း ၃၀ ဖြင့် အကျိုးပြုဧက ၅၂၇၂၄ ဧကကို စိုက်ပျိုးရေပေးဝေနိုင်ရန် ဆောင်ရွက်ထားရှိပြီး ဖြစ်သည်။

ထိုကဲ့သို့ တောင်သူများအတွက် အဓိကလိုအပ်လျက်ရှိသည့် စိုက်ပျိုးရေကို အထောက်အပံ့ပြုနိုင်သော်လည်း မကွေးတိုင်းဒေသကြီးအတွင်းရှိ ရေတင်လုပ်ငန်းများမှ စိုက်ပျိုးရေပေးဝေရာတွင် တစ်နှစ်ပတ်လုံးရွာသွန်းသည့် မိုးရေချိန်နည်းပါးခြင်း၊ အပူချိန်မြင့်မားမှုကြောင့် ရေငွေ့ပြန်နှုန်းနှင့် သီးနှံပင်များ၏ ငွေ့ပြန်သက်ရှူနှုန်း များပြားခြင်း၊ ယာမှ လယ်ပြောင်းစနစ်ဖြင့် စပါးသီးနှံကို အများဆုံး စိုက်ပျိုးနေခြင်းကြောင့် သီးနှံပင်၏ ရေလိုအပ်ချက်မှာ အခြားဒေသများထက် ပိုမိုများပြားနေသည့်အပြင် မြေသားရေပေးမြောင်းများဖြင့် ရေပေးဝေနေရ၍ ရေလေလွင့်ဆုံးရှုံးမှု များပြားခြင်း၊ တပ်ဆင်ထားသော ရေတင်စက်များမှာလည်း နှစ်ကာလကြာမြင့်စွာ အသုံးပြုခဲ့သည့်အတွက် ရေထွက်စွမ်းရည်များ ကျဆင်းလာခြင်းကဲ့သို့သော အခက်အခဲများ ရှိနေသည်။

ထို့အတူ တောင်သူများအတွက် စိုက်ပျိုးရေနှစ်စဉ် ပေးဝေရာတွင် အသုံးပြုခဲ့သည့် လျှပ်စစ်ဓာတ်အားခ တစ်ဧကေ ပျမ်းမျှကုန်ကျစရိတ် ကျပ် ၁၇၀၀၀၀ ရှိနေသည်။ တောင်သူများက ရေခွန်ပေးဆောင်ရမှုမှာ မိုးစပါး တစ်ဧကလျှင် ကျပ် ၆၀၀၀ နှုန်း၊ နွေစပါး တစ်ဧကလျှင် ကျပ် ၉၀၀၀ နှုန်း၊ အခြားသီးနှံ တစ်ဧကလျှင် ကျပ် ၃၀၀၀ နှုန်းသာ ပေးဆောင်ရသည်။ ထိုကဲ့သို့ စိုက်ပျိုးရေတင်ရာတွင် လျှပ်စစ်ဓာတ်အားခ ကုန်ကျစရိတ်ကို လျှော့ချဖြေရှင်းရန် လိုအပ်နေသည်။

စိုက်ပျိုးရေးကို အားထားလုပ်ကိုင်နေကြသော ကျေးလက်နေပြည်သူများအတွက် စိုက်ပျိုးရေတင်ရာတွင် လျှပ်စစ်ဓာတ်အားခ ကုန်ကျစရိတ်ကို လျှော့ချနိုင်ရန် ရေတင်လုပ်ငန်းများ၌ အဆင့်မြင့်နည်းပညာ ဆိုလာဓာတ်အားသုံးစနစ်များ တွဲဖက်တပ်ဆင်ခြင်းဖြင့် ကျော်လွှားသွားနိုင်ရန် စီမံဆောင်ရွက်လျက်ရှိသည်။

ထို့အတူ စိုက်ပျိုးရေ လေလွင့်ဆုံးရှုံးမှုများသည့် မြေသားမြောင်းများအား ကွန်ကရစ်လိုင်နင်စီခြင်း လုပ်ငန်းဆောင်ရွက်ရန် ဘဏ္ဍာရေးနှစ်အလိုက် ရန်ပုံငွေလျာထား စီစဉ်ဆောင်ရွက်ခြင်း၊ နှစ်ကာလကြာမြင့်စွာ အသုံးပြုခဲ့သည့်အတွက် ရေထွက်စွမ်းရည် ကျဆင်းနေသော ရေတင်စက်များအား အသစ်အစားထိုးလဲလှယ်တပ်ဆင်နိုင်ရန် ဘဏ္ဍာရေးနှစ်အလိုက် ရန်ပုံငွေလျာထားစီစဉ်ဆောင်ရွက်ခြင်းကဲ့သို့သော လုပ်ငန်းရပ်များဖြင့် ဖြေရှင်းဆောင်ရွက်သွားမည်ဖြစ်သည်။

ထို့အပြင် ရေသုံးစွဲရာတွင် ရေလေလွင့်ဆုံးရှုံးမှု နည်းပါးစေရန် စနစ်တကျ ခွဲဝေစီမံသုံးစွဲနိုင်ရေးအတွက် ရေသုံးစွဲသူတောင်သူလယ်သမားများအဖွဲ့ (Water User Groups–WUGs) နှင့် ရေသုံးစွဲသူတောင်သူများအသင်း (Water User Association – WUA) များနှင့် ဆွေးနွေးစည်းရုံးဖွဲ့စည်းပြီး အားလုံးပူးပေါင်းပါဝင်သော ဆည်မြောင်းစနစ် (Participatory Irrigation Management–PIM) ဖြစ်အောင် စည်းရုံးဆောင်ရွက်ရမည် ဖြစ်သည်။

တိုင်းဒေသကြီးအတွင်း တည်ရှိနေသည့် လျှပ်စစ်ရေတင်လုပ်ငန်းများတွင် ပြန်လည်ပြည့်ဖြိုးမြဲစွမ်းအင်ဖြစ်သည့် နေရောင်ခြည်စွမ်းအင်သုံး ဆိုလာစနစ်များ တွဲဖက်တပ်ဆင်ခြင်းများဖြင့် တောင်သူများအတွက် စိုက်ပျိုးရေရရှိစေရန် အလေးထား ဆောင်ရွက်ပေးလျက်ရှိသည်။

မကွေးတိုင်းဒေသကြီးအတွင်းရှိ ရေတင်လုပ်ငန်းများတွင် ဆိုလာစနစ် တွဲဖက်တပ်ဆင်ခြင်း ဆောင်ရွက်ပြီးစီးမှု၊ ဆောင်ရွက်ဆဲနှင့် ဆောင်ရွက်ရန် လျာထားမှုမှာ အောက်ပါအတိုင်းဖြစ်သည်။

စာမျက်နှာ ၁၉ သို့ ✦

> ❛ သဘာဝအရတည်ရှိနေသည့် ဧရာဝတီမြစ်ရေနှင့် နေရောင်ခြည်စွမ်းအင်ကို ပေါင်းစပ်အသုံးပြုကာ ဆိုလာမြစ်ရေတင်စီမံကိန်းများဖြင့် တောင်သူအကျိုးပြုလုပ်ငန်းများကို ဆည်မြောင်းနှင့်ရေအသုံးချမှုစီမံခန့်ခွဲရေးဦးစီးဌာနအနေဖြင့် ကြိုးပမ်းဖော်ဆောင်သွားမည်ဖြစ်သည်။ ထို့အတူ တိုင်းဒေသကြီးအတွင်း ဆက်လက်ဆောင်ရွက်မည့် စိုက်ပျိုးမြေ ၁၃၃၃၄ ဧကကို စိုက်ပျိုးရေပေးဝေနိုင်ရန် ဆိုလာမြစ်ရေတင်စီမံကိန်း ၂၁ ခုကိုလည်း ဖြစ်မြောက်နိုင်စွမ်းလေ့လာမှုနှင့် ဘဏ္ဍာငွေရရှိမှုအပေါ်မူတည်၍ နှစ်အလိုက်ကြိုးပမ်းဆောင်ရွက်သွားမည် ❜

စဉ်	ခရိုင်/မြို့နယ်	ရေတင် လုပ်ငန်း အမည်	တပ် ဆင် ဆိုလာ ကီလိုဝပ်	တပ်ဆင် ဆိုလာ စနစ်	ဆောင်ရွက် သည့်/မည့် ဘဏ္ဍာနှစ်	မှတ် ချက်
၁	မင်းဘူး/မင်းဘူး	ကမ်းနီ	၂၁၃	ON-Grid	၂၀၂၀-၂၀၂၁	ဆောင်ရွက်ပြီး
၂	သရက်/အောင်လံ	ကံမလေး	၁၇၀	ON-Grid	၂၀၂၀-၂၀၂၁	။
၃	သရက်/ဆင်ပေါင်ဝဲ	ညံတောအင်း	၁၃၇	ON-Grid	၂၀၂၁-၂၀၂၂	ဆောင်ရွက်ဆဲ
၄	မကွေး/မကွေး	မြင်ကွန်း	၁၆၅	ON-Grid	၂၀၂၂-၂၀၂၃	လျာထား
၅	မကွေး/မကွေး	ကြောင့်ဖူး	၁၆၅	OFF-Grid	၂၀၂၂-၂၀၂၃	လျာထားရေတင်သစ်
၆	သရက်/ကံမ	ခြောက်ထောင့်	၂၈၀	OFF-Grid	၂၀၂၂-၂၀၂၃	။

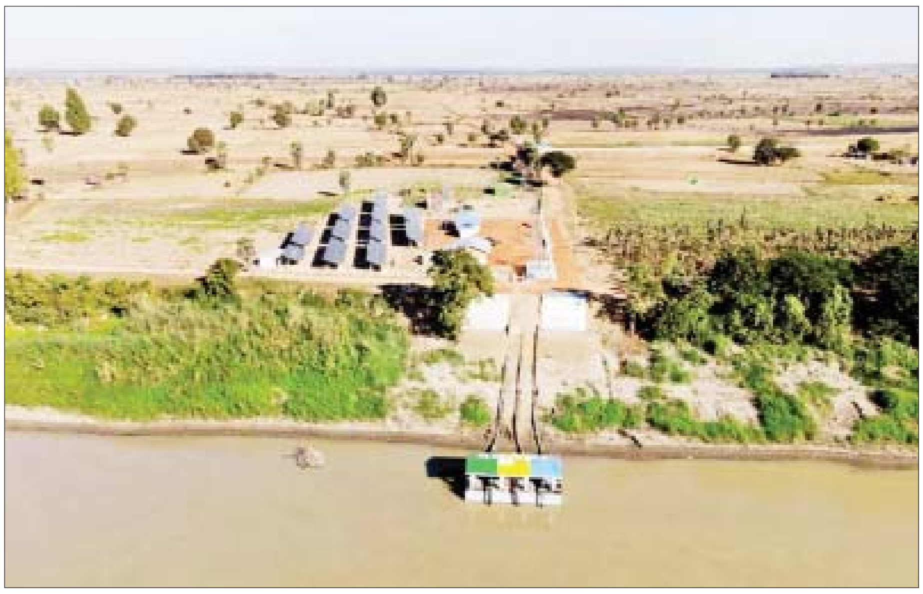

ကံမလေး ဆိုလာမြစ်ရေတင်စီမံကိန်း။

မင်းဘူးခရိုင်အတွင်းရှိ ကမ်းနီဆိုလာမြစ်ရေတင်စီမံကိန်း။

✦ စာမျက်နှာ ၁၈ မှ

ဆိုလာရေတင်စီမံကိန်းသစ် ဆောင်ရွက်နေမှု အခြေအနေ

ထို့အတူ သရက်ခရိုင် ဆင်ပေါင်ဝဲမြို့နယ် ညံတောအင်းကျေးရွာအနီးတွင် အကျိုးပြုစိုက်ပျိုးမြေဧက ၂၀၀ ကို စိုက်ပျိုးရေပေးဝေနိုင်မည့် ညံတောအင်း ဆိုလာလျှပ်စစ် မြစ်ရေတင်စီမံကိန်း အသစ်ကို ဆောင်ရွက်သွားမည်ဖြစ်သည်။

အဆိုပါစီမံကိန်းနှင့် ပတ်သက်၍ မကွေးတိုင်းဒေသကြီး ဆည်မြောင်းနှင့် ရေအသုံးချမှုစီမံခန့်ခွဲရေးဦးစီးဌာနမှ ဒုတိယညွှန်ကြားရေးမှူးက "ညံတောအင်း ဆိုလာလျှပ်စစ်မြစ်ရေတင်စီမံကိန်းဟာ ဆင်ပေါင်ဝဲမြို့နယ်ထဲမှာ ပထမဆုံး စတင်ဆောင်ရွက်တဲ့ ရေတင်ဖြစ်တယ်။ အခုနှစ်မှာ လျှပ်စစ်ဓာတ်အားလိုင်း၊ ဆိုလာ၊ ရေတင်စက်၊ ပိုက်လိုင်း၊ ရေလှောင်ကန်အပိုင်းဖြစ်တဲ့ Stage One ကို အပြီးဆောင်ရွက်မှာဖြစ်တယ်။ နောက်ဘဏ္ဍာနှစ်မှာ ရေသောက်စနစ်ကို ဆက်လက်ဆောင်ရွက်မှာ ဖြစ်ပါတယ်။ ဒီရေတင်က တခြားရေတင်တွေနဲ့ မတူဘူး။ လုပ်ကိုင်ဆောင်ရွက်ရတာ တော်တော်ခက်ခဲပါတယ်။ လိုချင်တဲ့ ရေလှောင်ကန်ရောက်ဖို့ ဧရာဝတီမြစ်ကနေ အမြင့်ပေ ၉၀ အထိ တွန်းတင်ရတယ်။ မြစ်နဲ့ ရေလှောင်ကန်ကြား တောင်ကုန်းတွေခံနေလို့ သံပိုက်လိုင်းသွယ်ဖို့ လိုချင်တဲ့ Level တူးရတာ တချို့နေရာတွေမှာဆိုရင် ပေ ၃၀ ကျော်အနက်အထိ တူးနေရပါတယ်။ ၅၀ ရာခိုင်နှုန်း ပြီးစီးနေပြီဖြစ်ပြီး ကျန်တဲ့ ၅၀ ရာခိုင်နှုန်းကတော့ စီမံကိန်းအကျိုးပြုဧက ၂၀၀ အပေါ် ရေသွင်းပြီး နှမ်း၊ မိုး၊ ဆောင်း နှစ်စဉ် သုံးသီး စိုက်ပျိုးထုတ်လုပ်ကြမှာဖြစ်ပါတယ်" ဟု ပြောသည်။

ညံတောအင်း ဆိုလာလျှပ်စစ်မြစ်ရေတင်စီမံကိန်းကို ၂၀၂၁ - ၂၀၂၂ ဘဏ္ဍာနှစ် မကွေးတိုင်းဒေသကြီးအစိုးရအဖွဲ့ အထွေထွေပိုလျှံရန်ပုံငွေဖြင့် စတင်ဆောင်ရွက်လျက်ရှိပြီး ၂၀၂၂-၂၀၂၃ ဘဏ္ဍာနှစ်တွင် အပြီးဆောင်ရွက်သွားမည်ဖြစ်ကြောင်း မကွေးတိုင်းဒေသကြီး ဆည်မြောင်းနှင့် ရေအသုံးချမှုစီမံခန့်ခွဲရေးဦးစီးဌာနမှ သိရသည်။

" ကျွန်တော်တို့ ဒေသက မိုးနည်းပါတယ်။ ဒီနောက်ပိုင်းမှာ မိုးက ချက်မှန်အောင် မရွာ၊ ဒီတော့ စိုက်သမျှသီးနှံပင်က ထွက်တစ်ဝက်၊ ပျက်တစ်လှည့်ဖြစ်နေတော့ လုံးချာလည်နေတာပဲ။ ပြောမယုံ၊ ကြုံဖူးမှသိတဲ့ဗျ။ အခုတော့ ရေတင်စီမံကိန်းကြောင့် နှစ်စဉ် ပူပန်လာရတဲ့ စိုက်ပျိုးရေအတွက် မပူရတော့မယ့်အချိန် ရောက်လာပြီ။ တစ်ရွာလုံး ဝမ်းသာမဆုံး ဖြစ်နေပါတယ်။ အခုစီမံကိန်းလုပ်နေတုန်းကိုပဲ ရွာက လူ ၄၀ ကျော် အလုပ်ရပြီ။ ကျွန်တော်တို့ ဒေသအတွက်မို့ အခုကတည်းက ကော်မတီဖွဲ့ပြီး ဝန်ထမ်းတွေနဲ့ ပူးပေါင်းဆောင်ရွက်နေပါတယ်" ဟု ညံတောအင်းကျေးရွာမှ တောင်သူဦးတင်စိုးက ပြောသည်။

ရေတင်စီမံကိန်းများကြောင့် တောင်သူများအနေဖြင့် တစ်နှစ်သုံးသီးစိုက်ပျိုးလာနိုင်သဖြင့် "သီးနှံစိုက်စွမ်းအား" မြင့်မားလာခြင်း၊ သီးနှံပင်၏ လိုအပ်ရေပမာဏကို ချိန်ကိုက်ညီ ပေးဝေနိုင်သဖြင့် "သီးနှံအထွက်နှုန်း" မြင့်မားလာခြင်း၊ သီးနှံစိုက်စွမ်းအား အထွက်နှုန်းမြင့်မားလာခြင်းတို့နှင့်အတူ ဒေသတွင်း ဝမ်းစာဖူလုံလာခြင်း၊ စုပ်တင်ပေးလိုက်သော ရေတွင် မြေဆီဩဇာကောင်းမွန်သော နုန်းအနယ်အနှစ်များ ပါဝင်လာသဖြင့် စိုက်ပျိုးမြေများ၏ အပေါ်ယံမြေဆီလွှာ တိုးတက်ကောင်းမွန်လာပြီး ယာမြေများပင် လယ်မြေအဆင့်ထိ ပြောင်းလဲသွားခြင်း၊ စိုက်ပျိုးရေပေးဝေခြင်းနှင့်အတူ မြေကြီးအတွင်း စိမ့်ဝင်သွားသော ရေများကြောင့် ဒေသပတ်ဝန်းကျင်တစ်ခုလုံး မြေအောက်ရေ Level မြင့်တက်လာခြင်းနှင့် ရေအရည်အသွေးတိုးတက်ကောင်းမွန်လာခြင်း စသည့်အကျိုးကျေးဇူးများကိုလည်း ရရှိမည်ဖြစ်သည်။

ထိုကဲ့သို့ သဘာဝအရ တည်ရှိနေသည့် ဧရာဝတီမြစ်ရေနှင့် နေရောင်ခြည်စွမ်းအင်ကို ပေါင်းစပ်အသုံးပြုကာ ဆိုလာမြစ်ရေတင်စီမံကိန်းများဖြင့် တောင်သူအကျိုးပြုလုပ်ငန်းများကို ဆည်မြောင်းနှင့် ရေအသုံးချမှုစီမံခန့်ခွဲရေးဦးစီးဌာနအနေဖြင့် ကြိုးပမ်းဖော်ဆောင်သွားမည်ဖြစ်သည်။ ထို့အတူ တိုင်းဒေသကြီးအတွင်း ဆက်လက်ဆောင်ရွက်မည့် စိုက်ပျိုးမြေ ၁၃၃၃၄ ဧကကို စိုက်ပျိုးရေပေးဝေနိုင်ရန် ဆိုလာမြစ်ရေတင်စီမံကိန်း ၂၁ ခုကိုလည်း ဖြစ်မြောက်နိုင်စွမ်း လေ့လာမှုနှင့် ဘဏ္ဍာငွေရရှိမှုအပေါ် မူတည်၍ နှစ်အလိုက်ကြိုးပမ်းဆောင်ရွက်သွားမည်ဖြစ်ပါကြောင်း တင်ပြလိုက်ရပါသည်။ ॥

■

ညောင်လေးပင်မြို့နယ် ဘိုင်းဒါးကျေးရွာ၌ ဆိုလာရေတင်စနစ်အသုံးပြု၍ ရေတင်စိုက်ပျိုးနည်းသရုပ်ပြ

ညောင်လေးပင် မတ် ၁၂

ပဲခူးတိုင်းဒေသကြီး ဝန်ကြီးချုပ်၏ လမ်းညွှန်မှာကြားမှုဖြင့် ဒေသခံတောင်သူများ အကုန်အကျသက်သာပြီး စိုက်ပျိုးရေးလုပ်ငန်းများ ပိုမိုအောင်မြင်ဖြစ်ထွန်းစေရန်အတွက် အင်ဂျင်စက်ဖြင့် ရေတင်စိုက်ပျိုးနည်း အစား ဆိုလာရေတင်စနစ် အသုံးပြု၍ ရေတင်စိုက်ပျိုးနည်းသရုပ်ပြပွဲကို ယနေ့တွင် ညောင်လေးပင်မြို့နယ် ဘိုင်းဒါးကျေးရွာရှိ တောင်သူ ဦးတင်ဦး၏ စိုက်ခင်းအတွင်း လက်တွေ့သရုပ်ပြသသည်။

ပြောကြား

သရုပ်ပြပွဲတွင် မြို့နယ်စီမံအုပ်ချုပ်ရေးအဖွဲ့ဥက္ကဋ္ဌ ဦးမြို့နိုင်က ဆိုလာစနစ်ရေတင်အသုံးပြု၍ ဆောင်းသီးနှံများနှင့် နွေစပါး စိုက်ပျိုးခြင်းများအတွက် ကုန်ကျစရိတ်သက်သာပြီး အကျိုးရှိမှုများကို ရှင်းလင်းပြောကြားသည်။

ဆက်လက်၍ မြို့နယ်ကျေးလက်ဒေသဖွံ့ဖြိုးရေး ဦးစီးဌာနမှ တာဝန်ရှိသူတစ်ဦးက ဆိုလာရေတင်စနစ် အကြောင်းကို ရှင်းလင်းပြောကြားပြီး လက်တွေ့စိုက်ခင်းများအတွင်း ရေတင်ခြင်းကိုပြသရာ တက်ရောက်လာကြသောတောင်သူများက ကြည့်ရှုလေ့လာကြသည်။ ထို့နောက် တောင်သူများက သိရှိလိုသည်များကို မေးမြန်းကြရာ မြို့နယ်စီမံအုပ်ချုပ်ရေးအဖွဲ့ ဥက္ကဋ္ဌက အသေးစိတ် ပြန်လည်ရှင်းလင်းဆွေးနွေးသည်။

ယခုပြသသော ဆိုလာရေတင်စနစ်လက်တွေ့စမ်းသပ်သရုပ်ပြပွဲသို့ မြို့နယ်အဆင့်ဌာနဆိုင်ရာတာဝန်ရှိသူများ၊ ကျေးရွာအုပ်ချုပ်ရေးမှူးနှင့် ဒေသခံတောင်သူများ တက်ရောက်ကြသည်။

နေလင်း(ညောင်လေးပင်)

■

ဇီးကုန်းမြို့နယ်၌ ယခုနှစ်နွေစပါးလျာထားဧက ၄၉၄၉ ဧကအနက်မှ ဧက ၃၁၀၀ ကျော် စိုက်ပျိုးပြီးစီး

ဇီးကုန်း မတ် ၁၂

ပဲခူးတိုင်းဒေသကြီး ဇီးကုန်းမြို့နယ်၌ ယခုနှစ်နွေစပါးကို တစ်မြို့နယ်လုံးအနေဖြင့် လျာထားဧက ၄၉၄၉ ဧကအနက်မှ ဧက ၃၁၀၀ ကျော် စိုက်ပျိုးပြီးစီးပြီဖြစ်ကြောင်း မြို့နယ်စိုက်ပျိုးရေးဦးစီးဌာနမှ သိရသည်။

ဇီးကုန်းမြို့နယ်၌ တောင်ညိုဆည်နှင့် ဘော်ဘင်ဆည်တို့မှ ရရှိသောဆည်ရေဖြင့် ကျေးရွာအုပ်စု ၁၁ အုပ်စုတွင် နွေစပါး ၄၉၄၉ ဧက စိုက်ပျိုးရန် လျာထားဆောင်ရွက်လျက်ရှိရာ တောင်ညိုဆည်မှရရှိသောရေဖြင့် ဘုရားကြီးကုန်းအုပ်စု၊ ရွှေကြို့ပင်အုပ်စု၊ မော်ရအုပ်စု၊ သင်ကန်၊ ဆိတ်ဖူးကျင်း၊ ကံကလေး၊ နွားတဲကုန်းကျေးရွာအုပ်စုများတွင် ဇန်နဝါရီလနောက်ဆုံးပတ်မှ စတင်စိုက်ပျိုးခဲ့ရာ ၃၁၁၃ ဧကစိုက်ပျိုးပြီးစီးပြီဖြစ်ကြောင်းနှင့် မတ် ၁၅ ရက်နောက်ပိုင်းတွင် ဘော်ဘင်ဆည်မှ ရေပေးဝေမည်ဖြစ်သဖြင့် ကျန်ကျေးရွာအုပ်စုများ၌ ဆက်လက်စိုက်ပျိုးသွားမည်ဖြစ်သည်။

နွေစပါးစိုက်တောင်သူများအနေဖြင့် ရတနာတိုး၊ ထိုင်းနံ့ကောက်၊ မော်ဘီ(၃)၊ GW-11 နှင့် ဆင်းသုခစပါးမျိုးများကို စိုက်ပျိုးလျက်ရှိပြီး ယခင်နှစ်က တစ်ဧကစပါးအထွက်နှုန်း တင်း ၁၂၀ ကျော် ထွက်ရှိကြောင်း၊ မြို့နယ်စိုက်ပျိုးရေးဦးစီးဌာနမှလည်း စိုက်ပျိုးနည်းစနစ်မှန်ကန်စေရေး၊ မြေဩဇာစနစ်တကျသုံးစွဲနိုင်စေရေး၊ ပိုးမွှားကျရောက်မှုမှ ကာကွယ်နိုင်ရေးနှင့် တစ်ဧကစပါးအထွက်နှုန်း တိုးတက်စေရေးတို့အတွက် စိုက်ပျိုးပညာပေးဝန်ထမ်းများက နည်းစနစ်များကို တောင်သူများအား ပံ့ပိုးကူညီဆောင်ရွက်ပေးလျက်ရှိကြောင်းနှင့် အထွက်နှုန်းကောင်း မျိုးကောင်းမျိုးသန့်စပါးမျိုးစေ့များကို ဖြန့်ဖြူးပေးလျက်ရှိကြောင်း သိရသည်။

တင့်ဆွေ(ပြန်/ဆက်)

သက်ရှည်ကျန်းမာဖို့ စားသုံးဆီကို တတ်နိုင်သမျှ လျှော့စားစို့

ဝတ္ထုတို

လရိပ်ညို(ကော့ကဒွတ်)

ဒီစမ်းရိုးလေးကို သတိထားမိတာကြာပြီ။ ရိုးချောင်းလေးက သိပ်တော့မကျယ်။ ၁၀ ပေခန့်သာ ကျယ်ပေမယ့် ရေအနက်ကတော့ ခါးလောက်ရှိပေမည်။ မိုးရာသီမှာ ရေပြည့်ရေလျှံရှိတတ်ပေမယ့် မိုးအကုန် ဆောင်းအကူး ရောက်တော့ စမ်းရိုးလေးထဲ ရေလည်းခန်းစပြုလေပြီ။ အချို့ရေတိမ်ရာ နေရာတွေက သဲနုန်းမြေညိုညစ်ညစ်တို့အထင်းသားပေါ်လာခဲ့လေသည်။ ရေနက်ရာ စမ်းရိုးအကွေ့နေရာတွေကတော့ ရေအိုင်ငယ်လေးတွေအဖြစ် တသီးတခြား ကျန်ရစ်လေ၏။

ထိုရေအိုင်ငယ်လေးတွေထဲ ချောင်းမကြီးသို့ ရေများစဉ်ကာလ မပြန်ကြဘဲ ခိုအောင်းနေရစ်ကြသည့် ငါးမျိုးစုံတို့ကလည်း ရှိနေတတ်လေသည်။

ထိုကျန်ရစ်လေသည့် ငါးများကို နည်းမျိုးစုံဖြင့် ဖမ်းယူ၊ ရောင်းချ အသက်မွေးခြင်းကပင် မောင်ပု၏အလုပ်။ ပေါက်တူးတစ်လက်၊ ရေပုံးတစ်လုံး၊ ဆန်ခါအစုတ်တစ်ချပ်က မောင်ပုရဲ့ လုပ်ငန်းသုံးကိရိယာ စာရင်းပင်ဖြစ်၏။ ချောင်းတကာ ရိုးတကာအနှံ့ ငါးဖမ်း၊ အိုင်ပက်အလုပ်ဖြင့် ထမင်းနှစ်နပ်ကို မောင်ပုတို့လင်မယား ရှာစားနေကျ။ မိုးတွင်းအခါ ငါးမျှား၊ ကိုင်းထောင်၊ ပိုက်ချ။ နွေအခါရောက်ပြီဆိုတာနဲ့ ယခုလို စမ်းရိုးလေးတွေထဲ ငါးဖမ်း၊ အိုင်ပက် မောင်ပုတို့ ထမင်းငတ်ခဲ့သည်ဟူ၍ မရှိခဲ့ပေ။

မောင်ပုနည်းမျိုးစုံဖြင့် ရှာဖွေခဲ့သမျှ ငါး၊ ဖားမျိုးစုံကို မောင်ပုမိန်းမ စိန်တင့်က ရွာထဲလိုက်ရောင်း၊ ဘဝကိုဖြတ်သန်းလာခဲ့သည်မှာလည်း အိမ်ထောင်တစ်သက်၊ နှစ်တွေပင်မနည်းတော့ချေ။ ယခုလည်း ဒီစမ်းရိုးလေးထဲ ငါး ရှိ၊ မရှိကို မောင်ပု အကဲခတ်နေခဲ့သည်မှာလည်း ကြာပြီ။ အတွေ့အကြုံအရ ငါးများစွာခိုအောင်းကျန်နေခဲ့သည်မှာလည်း သေချာပြီမို့ တစ်ပါးသူ မဦးခင် အရင်ပက်မှကောင်းမည်ဟုလည်း တွေးနေမိလေ၏။

****

"ဂလုံ"

သံပုံးအစုတ်ကို မြေပေါ် ပစ်ချလိုက်သံက တိတ်ဆိတ်နေသည့် စမ်းရိုးလေးတစ်လျှောက် ကျယ်ကျယ်လောင်လောင်နှင့် လွင့်ပျံ့သွားလေ၏။ "ကဲ ဒီနေရာပဲ ငါပြောတာ ရေတော့သိပ်မများတော့ဘူးရယ်"၊ "ငါးကရောရှိပ့ါမလား ကိုပုရယ်" မောင်ပုမယား စိန်တင့်က စမ်းရိုးလေးရဲ့ ရေပြင်ကို တစ်ချက်ကြည့်ပြီး မောင်ပုကို မေးလိုက်ခြင်းပင်။

"ငါသေသေချာချာ ကြည့်ပြီးပါပြီဟာ နင်မယုံရင်ခဏစောင့်ကြည့် သိလိမ့်မယ်ကိုင်း..."

မောင်ပုက အတိအကျပြောနေပေမယ့် စိန်တင့်မြင်နေရသည့် စမ်းရိုးလေး၏ ရေပြင်က အနည်းငယ်မျှ လှုပ်ရှားလာခြင်းမရှိ။ ပကတိ ငြိမ်သက်နေလေ၏။ သို့ပေမဲ့ စိန်တင့်မောင်ပုကို ထပ်၍အတွန့်မတက်ဝံ့။ ကိုယ့်ယောကျ်ားအကြောင်းကိုယ်သာ အသိဆုံး။ မောင်ပုဆိုသည့် အမည်နှင့်လိုက်အောင် စိတ်ကလည်းတိုတတ်လွန်းသည်မို့ မောင်ပုပြောသည့်အတိုင်း စမ်းရိုးလေးရေပြင်ကိုသာ အသာကြည့်နေလိုက်လေ၏။

"ဗွမ်း" ငါးကြီးတစ်ကောင် မြှုးထူးခုန်ပေါက်လိုက်သံက စိန်တင့်ရဲ့ ငါးမှရှိပ့ါမလားဆိုသည့် အတွေးကို ချက်ချင်းပဲ ချေဖျက်လိုက်လေ၏။ ပထမတစ်ပွက်၊ ပြီးတော့ဟိုနေရာသည့်နေရာမှ ငါးပွက်သံတို့ကမကြာမကြာပေါ်လာတတ်သည်မို့ မောင်ပုပြောတာ အမှန်ပဲဟုတွေးရင်း စိန်တင့်ကျေကျေနပ်နပ်ကြီး ပြုံးလိုက်မိလေသည်။

အနံ ၁၀ ပေ၊ အလျား ပေ ၂၀ ခန့် စမ်းရိုးလေးကတော့ မကြာခင် သူ၏ရေပြင်ကို သက်ရှိလူသားနှစ်ယောက် မွှေနှောက်ကြတော့မည်ကိုမသိ၊ တစ်ချက်တစ်ချက် ငါးမြှုးသည့်ရေပွက်သံပေး၍ သဘာဝတေးကို ဆိုနေသည့်ပမာ ရှိနေလေ၏။

"ကဲ..စိန်တင့်ရေ ငါရေပက်နေတုန်း၊ နင်ကအမှိုက်ဆယ်ဟာ ဒါမှမြန်မြန်ပြီးမှာဟ"

"အင်းပါ ဆယ်လိုက်မယ် ဒါနဲ့ ရေကဘယ်ကိုပက်ထုတ်မှာတုံး..."

"အလယ်က တာရိုးဖို့လိုက်မယ်လေ.. တစ်ဖက်ပြီးတစ်ဖက်ပေ့ါ"

"ရပ့ါမလား"

"ရတယ် နင်အမှိုက်သာ ဆယ်ထား"

"အင်း"

မောင်ပုပက်မည့် စမ်းရိုးလေးက ဒယ်အိုးပုံစံ ရေတင်ကျန်နေသည့်နေရာမို့ အလယ်ကတာရိုးဖို့ပြီး တစ်ဖက်မှ ရေကို အခြားတစ်ဖက်ထဲ ခပ်ထုပ်ပြီး ဖမ်းရမည်ပင်။ တစ်ခြမ်းပြီးမှ ပြီးသည့်အခြမ်းကို တစ်ဖန် တာရိုးဖောက်ချလိုက်ပါက နောက်တစ်ခြမ်းက အများကြီးအားစိုက်စရာမလိုတော့။ ထိုစိတ်ကူးနှင့် မောင်ပုတစ်ယောက် စမ်းရိုးဘေးနှုတ်ခမ်းရှိ မြေစိုင်မြေသားတို့ကို ပေါက်တူးနှင့် အားပါးတရပေါက်ဖွဲ့၍ တာရိုးဖို့နေလိုက်သည်မှာ အဝတ်မကပ်သည့် ကျောပြောင်ပြောင်ထက် ချွေးစက်တို့ ရွှဲနစ်နေသည်အထိ။ မောင်ပုမိန်းမ စိန်တင့်က စမ်းရိုးလေးထဲကြွေကျနေသည့် သစ်ရွက်သစ်ကိုင်းအမှိုက်တို့ကို လက်နှစ်ဖက်ဖြင့် သိမ်းကျုံးဆယ်ယူ၍ စမ်းရိုး နှုတ်ခမ်းမြေပြင်ပေါ် ပစ်တင်နေလေတော့၏။

****

"ဟူး...မောချက်"၊ "ကျွန်မ တစ်လှည့်ဝိုင်းပက်ရမလား"၊ "နေပါဟာ ရတယ် ရေလည်းခန်းတော့မှာပဲ"

"တစ်ယောက်တည်း ပက်နေတာညောင်းမှာပေ့ါ" "ရတယ်နေပါစေ နင်ငါးပဲကြည့်ထား"

"အင်း ခုနကအမှိုက်ဆယ်ရင်း ငါးခုံးမပေါက်လေးတွေတောင် ရထားသေး"

"အင်းပါ"

တစ်နာရီကျော်ကျော်ခန့် မောင်ပုအားစိုက်၍ပက်လိုက်တော့ ရေကခန်းလေပြီ။ အိုင်ပက်သည့်အလုပ်က ရေခန်းလျှင် ငါးဖမ်း ဘာမှခက်သည်မဟုတ်။ ငါးရံ့၊ ငါးပြေမ စသည်တို့က ပို၍ပင်ဖမ်းရလွယ်သေး၏။ ထိုငါးမျိုးတို့က ရွှံ့ထဲနွံ့ထဲတိုးဝင်နေတတ်သည်မဟုတ်။ ရေခန်းသည်နှင့် စင်းစင်းကြီးငြိမ်နေတတ်သည့် အမျိုးအစားတွေ။ ငါးခူ၊ ငါးကျည်းတို့ကတော့ ထိုသို့မဟုတ်၊ ရေခန်းသည်နှင့် အောက်ခြေရှိ ရွှံ့ထဲနွံ့ထဲ တိုးဝင်ပုန်းလျှိုးနေတတ်သည်မို့ မွှေနှောက်ဖမ်းဆီးရသည့်အမျိုးပင်။

ရေခန်းပြီမို့ ငါးဖမ်းဖို့သာကျန်တော့၏။ မောင်ပု ရေခန်းနေသည့် စမ်းရိုးလေးထဲ နုန်းတိုးလျှောက်ရင်း မျက်လုံးတို့က နုန်းပြင်ပေါ် စင်းစင်းကြီးပေါ်နေမည့် ငါးတို့ကို ရှာနေမိလေ၏။ စိန်တင့်လည်း ထိုနည်းနှင်နှင် ရှာနေပေမယ့်မျှော်လင့်ထားသလို ငါးရံ့ငါးပြေမစသည်တို့ကိုမတွေ့ရပေ။ နုန်းမတိုးတတ်သည့် ငါးမျိုးမတွေ့တော့ နုန်းတိုးတက်သည့် ငါများရှိမလားဟု မွှေနှောက်ရှာပြန်တော့လည်း ငါးကထင်သလောက်မရှိပြန်ပေ။

မောင်ပုနှင့် စိန်တင့် တစ်ယောက်မျက်နှာတစ်ယောက် ကြည့်လိုက်မိလေ၏။ စိန်တင့်က ဘယ်လိုလဲဟူသည့် သဘောဖြင့် မေးငေ့ါပြပေမယ့် မောင်ပုဖြေစရာစကားမရှိ။ စိန်တင့်လက်တွင်းရှိ ဝါးပလိုင်းအစုတ်လေးထဲ ရောက်နေသည့် ဖမ်းမိထားသည့် ငါးကမဆိုစလောက်သာ။ ဒီအတိုင်းဆို ခုနက တဗွမ်းဗွမ်းခုန်နေသည့် ငါးကြီးတွေက ဘယ်ရောက်သွားလေသနည်း။ ရေမပက်ရသေးသည့် တစ်ဖက်အခြမ်းတွင်များ စုပြုံနေသလားဟုတွေးရင်း ရွှံ့များနုန်းများ ပေလူးနေသည့်လက်ဖြင့် မောင်ပု ခေါင်းကို တဗြင်းဗြင်းမြည်အောင် ကုတ်လိုက်မိလေတော့၏။

****

"ကဲ..ဒီဘက်မှာရှိတာတော့ သေချာတယ်"

"အင်း"

"နင့်ဆန်ခါ အစုတ်လေးခံထားလိုက် ငါးတွေပါသွားမယ်"

"အင်းပါ ခံလိုက်မယ်"

လယ်ကတွတ်ဝလိုရေဖောက်ချမည့်နေရာတွင် ဆန်ခါ အစုတ်လေးခံလိုက်ပြီး တာရိုးဖောက်ချလိုက်သည်နှင့် တစ်ဖက်ခြမ်းရှိရေတို့က ရေမရှိသည့်အခြမ်းသို့ ဝေါခနဲ စီးဝင်လေ၏။

ရေကတဖြည်းဖြည်း ခန်းလာလေ မောင်ပုမျက်နှာမှာ အလိုမကျမှုတို့က ထင်ဟပ်လာလေပင်။ တစ်ဖက်ခြမ်းမှာ ငါးမတွေ့၍ ဒီဘက်အခြမ်းမှာ ဝုန်းဆန်နေအောင် ငါးတွေ့မည်ဟု ထင်ထားပေမယ့် ယခုချိန်ထိ ငါးပွက်သံဟူ၍လည်းမကြား၊ ငါးကြီးအရိပ်အယောင်လည်း မတွေ့သည်မို့ မောင်ပုတစ်ယောက် ဦးနှောက်ခြောက်ရလေပြီ။

****

ခုန မပက်ခင်က တဗွမ်းဗွမ်းဖြင့် မြှုးသံပေးနေသည့် ငါးတို့ဘယ်ရောက်ကုန်သလဲဆိုသည်ကို မောင်ပုတွေး၍မရ။ ဒီဘက်လည်း ဟိုဘက်နှင့်မခြား ငါးရလိုက်သည်က မဆိုစလောက်လေးသာ။

မောင်ပုမယား စိန်တင့်မျက်နှာမှာလည်း စိတ်ပျက်သည့်အမူအရာက အထင်းသားပေါ်နေလေ၏။

"ကိုပု"

"အင်း"

"ငါးကြီးလည်းမတွေ့ဘူးနော် အခုရထားတာ အသေးလေးတွေ တစ်ပိဿာကျော်ကျော်လေးပဲရှိမယ်"

"ငါလည်းတွေးနေတာပဲ ခုနကမြှုးနေတဲ့ငါးတွေ ဘယ်ရောက်ကုန်လဲလို့"

"ဖွဟဲ့....မပြောကောင်းမဆိုကောင်း ကျွန်မတို့ သရဲခြောက်ခံရတာလား မသိဘူးနော်"

"တော်စမ်းဟာ ပေါက်ပေါက်ရှာရှာ ငါးမတွေ့ရတဲ့အထဲ"

စိတ်တိုတိုနှင့် မောင်ပုအော်တော့ စိန်တင့်လည်း ဆက်၍မပြောသာတော့။ မောင်ပု စမ်းရိုးလေးနံဘေးစိတ်ပျက်လက်ပျက်ထိုင်ပြီး ရွှံ့နွံ့တွေထဲ အကြောင်းမဲ့ငေးမောနေမိလေ၏။ တစ်မနက်လုံး ကြိုးစားလိုက်ရသမျှ ရသည့်ငါးက ဘယ်လောက်မှမရှိ။ တကယ်ဆို ခုနက တဗွမ်းဗွမ်းခုန်နေသည့်ငါးတွေ ဘယ်ဆီရောက်သွားကြလေသနည်း။

တွေးလည်းမရ၊ ရှာလည်းမတွေ့ပြီမို့ လက်လျှော့လိုက်ရုံမှတစ်ပါး အခြားလည်းမရှိ။ စိတ်ပျက်လက်ပျက်နှင့် တာရိုးဖွင့်ချလိုက်မည်ဟု စိတ်ကူးပြီး မောင်ပု စမ်းရိုးလေးထဲ တစ်ဖန်ဆင်းရန်ပြင်နေစဉ်မှာပင် မောင်ပုအကြည့်အောက်သို့ ငါးရံ့ပေါက်တစ်ကောင်က ရောက်လာလေ၏။ မောင်ပု အံ့ဩစွာဖြင့် ကြည့်နေမိတော့ စမ်းရိုးလေး၏ဘေးနံရံမှ နောက်ထပ်ငါးတစ်ကောင် ပြုတ်ကျလာပြန်ရာ မောင်ပုအူယားဖားယားဖြင့် ထိုနေရာသို့ ဆင်းသွားမိလေတော့၏။

မိမိတို့လင်မယားနှစ်ယောက် စမ်းရိုးလေးထဲ အကြိမ်ကြိမ်မွှေနှောက်ခဲ့ပေမယ့် သည်အပေါက်ကိုမတွေ့မိ။ စမ်းရိုးလေး၏ ဘေးနံရံရှိ လက်သီးဆုပ်အရွယ် မြေတွင်းပေါက်ကြီးက ရေညှိဖတ်၊ အမှိုက်ဖတ်တို့ဖြင့် ကွယ်နေသဖြင့် စောစောကမမြင်မိခဲ့ခြင်းပင်။ မောင်ပုမျက်စိရှေ့ရှိ မြေတွင်းအပေါက်ကိုကြည့်ရင်း တစ်စုံတစ်ရာ တွေးမိဟန်ဖြင့် မျက်နှာတစ်ခုလုံး ပြုံးရွှင်လာလေ၏။

"စိန်တင့်"

"ဟင်"

"ငါသိပြီဟ"

"ဟမ် ဘာကိုသိတာတုံး ဘာတုံး"

"နင့်ငါးပလိုင်းဒီနားယူလာခဲ့ မြန်မြန်"

"ဘာလုပ်မလို့တုံး ကိုပု"

"တွေ့လားဒီမှာ"

"တွေ့တယ်လေ ကဏန်းတွင်းလားမှ မသိဘဲ"

"ဘယ်က ကဏန်းတွင်းရမှာလည်း ဒါငါးအိုးလို့ခေါ်တယ် ငါးတွေပျောက်နေတာ ဒီထဲရောက်နေလို့"

"ဟုတ်လို့လား"

ပြောရင်းဆိုရင်းမောင်ပုက တွင်းထဲနှိုက်လေတော့၏။ လက်မောင်းတစ်ဆုံးနှိုက်ပေမယ့် လူပု လက်တံတိုမို့ တွင်းအဆုံးထိလက်ကမရောက်။ မောင်ပု ပေါက်တူးဆွဲပြီး မြေကြီးပေါက်ထုတ်လိုက်တော့မှပင် တွင်း၏အတွင်းဘက်အဝကို ခပ်ရေးရေးမြင်ရလေတော့၏။

ငါးတို့၏သဘာဝ တွင်းထဲစုပြုံဝင်နေတတ်သည်ဟု မောင်ပုသိထားပေမယ့် ခုနက ထူပူနေသဖြင့် မစဉ်းစားမိခဲ့ခြင်းပင်။ ငါးတွေရဲ့အကျင့်က သူတို့ကျက်စားရာ ရေပြင်ထဲ တဝုန်းဝုန်းဖြင့် မွှေနှောက်ခံလိုက်ရပါက ယခုလို ခိုအောင်းနေကျ တွင်းနေရာထဲအကုန်စုပြုံ တိုးဝင်နေတတ်လေ၏။

တွင်း၏ပုံစံကလည်း အဝကျဉ်းမြောင်းပေမယ့် အတွင်းထဲ ကျယ်ဝန်းလေ့ရှိလေ၏။ ဥပမာအားဖြင့် အဝကျဉ်းသည့် ဘင်္ဂလား ရေတကောင်းအိုးလေးကို တုံးလုံးလှဲထားသလိုပင်။ ထို့ကြောင့်ပင် ထိုသို့ ငါးများခိုအောင်းတတ်သည့်တွင်းအား ငါးတွင်းဟုခေါ်ကြသလို ငါးအိုးဟုလည်း ခေါ်ကြလေ၏။

****

ရလိုက်သည့်ငါးတွေက အရွယ်စုံအမျိုးစုံ ငါးပိဿာခြောက်ပိဿာအောက်တော့မလျော့။ ငါးအိုးထဲ ငါးများကုန်စင်သည်ဟု ထင်မြင်မိမှ မောင်ပုတစ်ယောက် မယားဖြစ်သူစိန်တင့်ကို လှည့်ကြည့်ဖို့ သတိရတော့၏။ ရွှံ့တလူးလူး နွံ့တလူးလူးနှင့်စိန်တင့်ကတော့ မောင်ပုလှမ်းပေးသည့်ငါးများကိုသာ အာရုံစိုက်နေလေသည်။

မယားဖြစ်သူ ပေလူးနေသည်ကို ကြည့်၍ မောင်ပုစိတ်ထဲ စနောက်ချင်စိတ်ကပေါ်လာပြန်၏။

"စိန်တင့်"

"ဟင် ဘာလဲ"

"ဘယ်လောက်ရမယ်ထင်လဲ"

"ခြောက်ပိဿာပေ့ါ မလျော့ဘူး"

"ဖားတစ်ကောင် ရထားသေးတယ် ခုနက"

"ဘယ်မှာတုံး"

"ငါ့ပုဆိုးခါးပုံစထဲမှာ အရှင်မသေသေးဘူး"

"ဟုတ်လို့လား"

"ရော်..ခက်ပြီ မယုံရင်နှိုက်ကြည့်"

ဖားသားဟင်းကြိုက်သည့် စိန်တင့် အကြောင်းကိုသိသည်မို့ မောင်ပု ခပ်တည်တည်စနောက်နေသည်ကို စိန်တင့်မရိပ်မိ။ အမှန်ထင်ပြီး မောင်ပုဝတ်ထားသည့် ပုဆိုးခါးပုံစထဲ လက်နှိုက်၍ ဖားဖမ်းလေတော့၏။ ထိုအခါ ခါးပုံစတွင်းမောင်ပု ထည့်ထားသည့် ကဏန်းငယ်တစ်ကောင်က စိန်တင့်လက်ကို အားပါးတရညှပ်လိုက်လေတော့သည်။

စိန်တင့်၏ အထိတ်တလန့်ဖြင့် အော်သံ၊ ဆဲသံတို့က စမ်းရိုးတစ်လျှောက် ကျွက်ကျွက်ညံသွားပေမယ့် မောင်ပု အခါတိုင်းကဲ့သို့ စိတ်မဆိုး။ သူလည်း ငါးအိုးနဲ့ တိုးထား၍ အူမြူးနေခဲ့သောကြောင့်ပင်။ ။

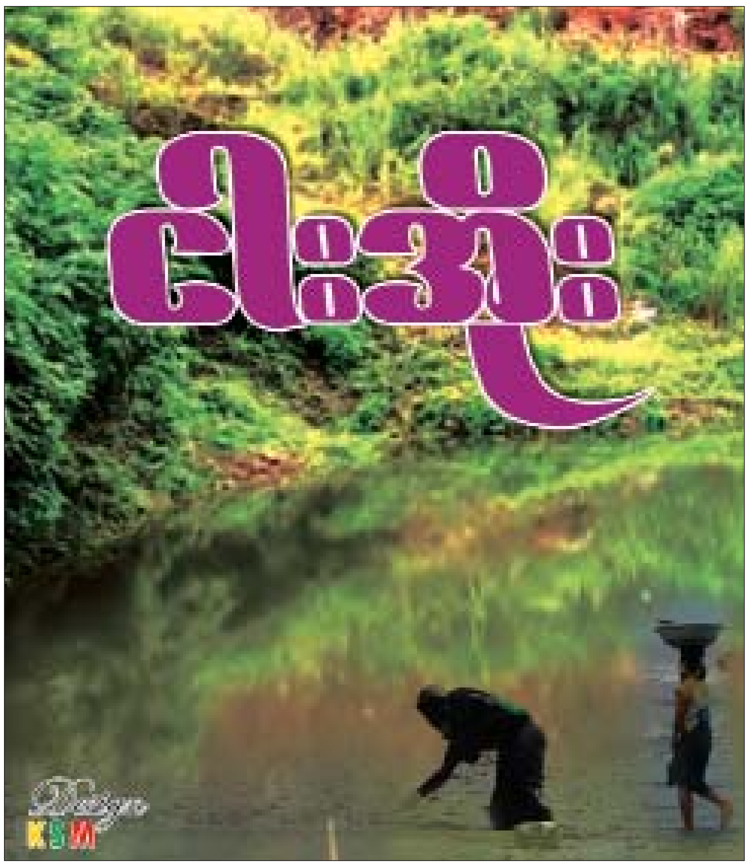

ဆောင်းပါး

ရောင့်ရဲတင်းတိမ်တတ်ကြပါစေ

မောင်ချမ်းမြေ့(ပညာရေး)

သက်ရှိသတ္တဝါလောကတွင် လူတို့သည် အသိဉာဏ်အရှိဆုံးပင်ဖြစ်ပါသည်။ အသိဉာဏ်ရှိသော သတ္တဝါများဖြစ်သည့်အလျောက် အကောင်းအဆိုး၊ အမှားအမှန်တို့ကိုလည်း ဝေဖန်ပိုင်းခြားဆုံးဖြတ်နိုင်ကြပါသည်။ ထိုသို့ ဆုံးဖြတ်ချက်ချရာတွင် ဆင်ခြင်တုံတရားရှိ၍ ရောင့်ရဲတင်းတိမ်တတ်ခြင်းသည် အရေးကြီးလှပါသည်။

စာရေးသူအပါအဝင် လူသားတိုင်းသည် လောဘ၊ ဒေါသ၊ မောဟ စသည့် အချက်များနှင့် မကင်းလွတ်နိုင်ကြပေ။ ထိုအချက်များထဲတွင် လောဘသည်ကား ထိပ်ဆုံးရပ်တည်လျက်ရှိပါသည်။ လောဘဟုဆိုရာတွင် ငွေနောက်လိုက်သည်က ပို၍များပါသည်။ မိမိအတွက် အကျိုးရှိသည်၊ မရှိသည်ကို မတွေးတော။ စဉ်းစားဆင်ခြင်ဉာဏ်ကင်းမဲ့စွာ ရောင့်ရဲတင်းတိမ်တတ်ခြင်းမရှိဘဲ လုပ်ကိုင်တတ်ကြပါသည်။

စာရေးသူတွေ့ကြုံခဲ့ဖူးသော မိတ်ဆွေ၏ဘဝသည်ကား စိတ်မကောင်းစရာပေ။ ငွေနောက်လိုက်ကာမအောင်မြင်၍ အကြွေးများစွာနှင့် အရှုံးကိုသာ ပိုင်ဆိုင်ခဲ့ရသော ဖြစ်ရပ်တစ်ခုပင်။

ထိုမိတ်ဆွေသည် လယ်ယာမြေအတော်အသင့် ပိုင်ဆိုင်ထားသော တောင်သူတစ်ဦးဖြစ်သည်။ လယ်ယာမြေမှထွက်သော ကောက်ပဲသီးနှံများသည်ကား စားဝတ်နေရေးသာမက အပိုအသုံးငွေများပင်ရရှိပါသည်။ မိမိတတ်ကျွမ်းသော တောင်သူလုပ်ငန်းမှ ရရှိသောငွေများနှင့် ပြည့်စုံမှုရှိပါသော်လည်း စာရေးသူ၏မိတ်ဆွေသည် အမှားတစ်ခုကို ကျူးလွန်ခဲ့လေသည်။

စာရေးသူ၏မိတ်ဆွေသည် မိမိပိုင်ဆိုင်ထားသော လယ်ယာမြေများကိုရောင်းကာ ရွှေမှော်ဒေသတွင် ရွှေတူးဖော်သည့် လုပ်ငန်းကို လုပ်ကိုင်ခြင်းပင်ဖြစ်သည်။ မိတ်ဆွေ၊ ဆွေမျိုးအသိုင်းအဝိုင်းများ၏ အကြံပေးနည်းလမ်းများကို လက်မခံပေ။ ငွေနောက်လိုက်လိုသည့် လောဘသည်ကား အထွတ်အထိပ်ရောက်နှင့်ပြီးဖြစ်ပေသည်။

မိမိကျင်လည်လုပ်ကိုင်ခဲ့သည်မှာကား တောင်သူလုပ်ငန်းဖြစ်သောကြောင့် ရွှေတူးဖော်သည့်လုပ်ငန်းတွင် အဆင်မပြေမှုများစွာနှင့် စာရေးသူ၏မိတ်ဆွေကြုံရလေသည်။ မည်သို့လုပ်ကိုင်ရမည်ဆိုသည်ကိုလည်းမသိ။ လေ့လာမှုလည်းမရှိသည့်အပြင် ပွဲစားများ၏ လိမ်လည်ရောင်းချသော ရွှေတူးဖော်ရမည့် အကွက်နေရာများစွာတို့တွင် အရှုံးနှင့်သာ ရင်ဆိုင်ခဲ့ရလေသည်။ အရှုံးများစွာ ရင်ဆိုင်လာရသည့်အလျောက် အကြွေးများစွာဖြင့်သာ လက်လျှော့နောက်ဆုတ်ခဲ့ရလေသည်။

စာရေးသူပြောချင်သည်ကား လုပ်ငန်းတစ်ခုကို လုပ်ကိုင်ရာတွင် မိမိတတ်ကျွမ်းသောလုပ်ငန်းကို ဇွဲ၊ဝီရိယ၊ လုံ့လစိုက်ကာ အားထုတ်သင့်ပါသည်။ တိုးချဲ့လုပ်ငန်းလုပ်ကိုင်မည် ဆိုပါကလည်း ထိုလုပ်ငန်း၏ မည်သို့မည်ပုံ လုပ်ကိုင်ရသည်၊ သဘောသဘာဝ၊ အခြေအနေတို့ကို ဦးစွာလေ့လာသင်ယူသင့်ပါသည်။ သို့မဟုတ် မိမိတတ်ကျွမ်းသော လုပ်ငန်းကိုသာ တိုးချဲ့လုပ်ကိုင်သင့်ပေသည်။

လောဘ၏စေခိုင်းမှုကိုမတွေးတောဘဲ လုပ်ဆောင်မိပါက ရလဒ်သည်ကား အဆိုးနှင့်သာ ကြုံရပေမည်။ လုပ်ငန်းကိုသော်လည်းကောင်း၊ ကိစ္စရပ်တစ်ခုကိုသော်လည်းကောင်း လုပ်ဆောင်ဖြေရှင်းရာတွင် ဦးစွာပထမ စူးစမ်းလေ့လာဆင်ခြင်ရပေမည်။ သို့မဟုတ်ပါက စာရေးသူတို့ ငယ်ငယ်ကသင်ကြားခဲ့ရသော မစူးစမ်းမဆင်ခြင်သည့် ယုန်သူငယ် သင်ခန်းစာထဲက ယုန်သူငယ်အား အပြစ်တင်ကြသလို ဝိုင်းဝန်းကဲ့ရဲ့ခြင်းခံရပေမည်။

စာရေးသူမှတ်သားထားသော သိပ္ပံပညာရှင်ကြီး အဲဖရက်နိုဘယ်လ်၏ အဆိုအမိန့်ကို မျှဝေလိုပါသည်။

"ရောင့်ရဲတင်းတိမ်ခြင်းသည်သာ တစ်ခုတည်းသော ချမ်းသာခြင်း အစစ်အမှန်ဖြစ်၏" ဟူ၍ပင်။ အဖိုးထိုက်လှသော အဆိုအမိန့်တစ်ခုပင် ဖြစ်ပါသည်။ မိမိရရှိပိုင်ဆိုင်ထားသောဘဝကို တန်ဖိုးထားသင့်ပါသည်။

ထို့ကြောင့် စာရေးသူ၏ဆန္ဒမှာ လူသားတိုင်းသည် လောဘများကို ခဝါချကာ ရောင့်ရဲတင်းတိမ်တတ်ခြင်းဖြင့် ချမ်းသာခြင်းအစစ်မှန်ဖြစ်သော မိမိဘဝ၏ ပျော်ရွှင်မှုကို ချစ်မြတ်နိုးသင့်ပါကြောင်း ရေးသားတိုက်တွန်းရင်း။

စာဖတ်ခြင်းမှသည် အောင်မြင်မှုဆီသို့

ဇင်မင်းစိုး (ဗိုလ်ကလေး)

လောကတွင် စာဖတ်သူသည် စာမဖတ်သူထက် ခေါင်းတစ်လုံးသာသည်ဟု ပြောဆိုလေ့ရှိကြသည်ကို ကြားသိမှတ်သားဖူးလေသည်။ ငယ်ငယ်က သဘောမပေါက် နားမလည်ပေမယ့် ကြီးလာချိန်တွင် ဆိုလိုရင်းအဓိပ္ပာယ်ကို နားလည်လာလေသည်။

စာဖတ်ခြင်းသည် အမှားအမှန်ကို ခွဲခြားသိမြင်နိုင်ပြီး အောင်မြင်မှုလမ်းကြောင်းပေါ်သို့ တွန်းပို့ပေးသည့်နောက်ကွယ်က စွမ်းအားရှင်တစ်မျိုး ဖြစ်လေသည်။ ဆင်ခြင်တုံတရားနှင့် စဉ်းစားချင့်ချိန်နိုင်မှုကို အလေးထား အားပေး၍ အနာဂတ်ပန်းတိုင်ကို ပုံဖော်ထုဆစ်ပေးလေသည်။

ယနေ့ခေတ်အခါတွင် လူငယ်လူရွယ်များသည် ဖုန်းအသုံးပြု၍ ဂိမ်းအလွန်အကျွံကစားနေကြသည်ကို တွေ့မြင်ကြရလေသည်။ အပြန်အလှန် ကစားကြရသည့်ဂိမ်းများတွင် မိမိက ရပ်နားလိုက်ပါက ရှုံးနိုင်သဖြင့် တစ်ဆက်တစ်စပ်တည်း ကစားလေ့ရှိရာ ထိုဂိမ်းကစားခြင်း မပြီးမချင်း စကားခေါ်ပြောလည်း မကြားနိုင်သလို ထမင်းမေ့ဟင်းမေ့ဖြစ်ကာ စားသောက်ချိန်မမှန်သည်အထိ ဂိမ်းစွဲလမ်းခြင်းရောဂါက ပိုမိုဆိုးရွားလာလေသည်။ အလုပ်အကိုင်လည်း ပျက်ကွက်ကြရလေသည်။ ထို့ကြောင့် လူကြီးသူမများက ပြောဆိုဟန့်တားဆုံးမနေကြခြင်းဖြစ်ပါသည်။

နည်းပညာများ၏ ဖွံ့ဖြိုးတိုးတက်မှုကြောင့် အဆုံးမသတ်နိုင်သော ဂိမ်းအမျိုးမျိုး ပေါ်ပေါက်လာရာ လူငယ်လူရွယ်များ၏ တန်ဖိုးရှိသော အချိန်များစွာ အလဟဿ ဆုံးရှုံးဖြုန်းတီးမိကြလေသည်။ ရည်ရွယ်ချက်မရှိ အနာဂတ်မဲ့၍ ပန်းတိုင်ပျောက်သလိုဖြစ်ကာ ကြိုးစားလိုမှုများ ဆိတ်သုဉ်းရလေသည်။ ကြိုးစားမှုမရှိသဖြင့် အောင်မြင်မှုသည်လည်း အဘယ်မှာ ရှာတွေ့နိုင်ပါတော့မည်နည်း ...။

"ယနေ့လူငယ် နောင်ဝယ်လူကြီး"၊ "အရာရာတွင်ကျယ် တို့လူငယ်" ဟူသော စကားအရ ကျန်းမာသန်စွမ်းသော လူငယ်လူရွယ်များကို အားထားနေရချိန်တွင် မိမိကိုယ်ကို ပျက်စီးဆုံးရှုံးစေမည့် လုပ်ဆောင်ချက်များမှ အမြန်ဆုံးရုန်းထွက်ကြရန် လိုအပ်ပေသည်။

ရည်ရွယ်ချက် ထားရှိရမည်၊ အနာဂတ်ကို မြော်တွေး၍ ပန်းတိုင်ကို လျှောက်လှမ်းရမည်၊ သို့အတွက် ငါကြိုးစားမှ ငါရမည်ဟူသော အတွေးကို တုံးတုံးချ၍ စတင်ခြေလှမ်း လျှောက်လှမ်းရပေလိမ့်မည်။

မသိသေးသည်ကို သိအောင်လုပ်ကြရပေမည်၊ မတွေ့သေးသည်ကို တွေ့အောင်ရှာဖွေရပါမည်၊ စစချင်း အခက်အခဲများနှင့် ကြုံဆုံလျှင် ကြုံဆုံရပေလိမ့်မည်၊ သို့ပေမယ့် ငါလူသားဟူသော အသိဖြင့် မတွန့်ဆုတ်ဘဲ ရှေ့သို့ ရဲရဲဝံ့ဝံ့ ချီတက်ရမည့် သတ္တိကောင်း အဖော်မွန်ကိုလည်း မိတ်ဖွဲ့ထားရန် လိုအပ်ပါသည်။

စာဖတ်ခြင်းသည် အခက်အခဲ တော်တော်များများကို ကျော်လွှားဖြေရှင်းနိုင်သဖြင့် နေ့စဉ် စာဖတ်ကြရန် လိုအပ်ပေသည်။ စာဖတ်ခြင်း အလေ့အထကောင်းများကို မွေးမြူသင့်ပေသည်။ ဤအရာသည် ငါ့ကိုမုချ အောင်မြင်စေလိမ့်မည်တကားဟု တွေးကာ စာဖတ်ခြင်းကို မပျင်းရိစေရန် ကြိုးစားဆောင်ရွက်ကြရပေလိမ့်မည် ဖြစ်ပါသည်။

အချို့ကား ဖတ်သာဖတ်နေရသည်၊ အကျိုးမရဟု ဆိုကြလေသည်။ မိမိရည်မှန်းထားသည့် အနာဂတ်ပန်းတိုင်နှင့် နီးစပ်သော စာအုပ်စာပေများကို ရွေးချယ်ဖတ်မှသာ အကျိုးများပါလိမ့်မည်။ မိမိကြုံဆုံနေရသော အခက်အခဲများကို ကျော်လွှားနိုင်မည့် စာအုပ်စာပေများသည်လည်း အမြောက်အမြားပင်။ အနာနှင့်ဆေး တည့်ဖို့တော့ လိုအပ်လှပါသည်။

ကမ္ဘာတစ်လွှား ကြီးပွားအောင်မြင်ခဲ့သူတို့၏ ကြိုးစားမှု ပုံသဏ္ဌာန်များ၊ အဆိုအမိန့်များနှင့် ဆောင်ရွက်ချက်များကို လိုက်နာအတုခိုးသင့်ပေသည်။

ကြီးပွားချမ်းသာခဲ့သူများ၊ အောင်မြင်ခဲ့သည့် လူပုဂ္ဂိုလ်များသည် စာကောင်းပေမွန် ဖတ်ရှုခြင်းနှင့် ကင်းဝေးခဲ့သည်ဟူ၍ မရှိ။ စာတွေ့နှင့် လက်တွေ့ ပေါင်းစပ်ခဲ့မှုကြောင့်သာ အောင်မြင်ခဲ့ကြခြင်းဖြစ်လေသည်။ ကြီးမားကျယ်ဝန်းသော စာဖတ်ခန်းကြီးများ သီးသန့်ထားရှိ၍ တစ်နေ့လျှင် နှစ်နာရီ၊ သုံးနာရီခန့် အချိန်ပေးကာ စာဖတ်ကြလေ့ ရှိပါသည်။

အင်္ဂလန်နိုင်ငံတွင် ရပ်ကွက်တစ်ခုဖွဲ့စည်းတိုင်း မဖြစ်မနေပါရသောအရာမှာ စာကြည့်တိုက်ဖြစ်သည်ဟု ဖတ်ရဖူးလေသည်။ ထိုစာပေဗဟုသုတအားကြောင့်ပင် ကျွန်းနိုင်ငံလေးဖြစ်သော အင်္ဂလန်သည် တစ်ကမ္ဘာလုံးနီးပါးကို အုပ်ချုပ်နိုင်ခဲ့သည်ဟု မေတ္တာရှင် ရွှေပြည်သာဆရာတော်က ဟောကြားခဲ့လေသည်။ စာဖတ်ခြင်းသည် –

(၁) ဦးနှောက်ကျန်းမာရေး ကောင်းမွန်ခြင်း၊
(၂) မှတ်ဉာဏ်တိုးတက်လာခြင်း၊
(၃) ဆင်ခြင်၊ ချင့်ချိန်ဉာဏ်တိုးတက်လာခြင်း၊
(၄) အာရုံစိုက်မှု တိုးတက်လာခြင်း၊
(၅) စိတ်ဖိစီးမှု လျော့နည်းလာခြင်း၊
(၆) အသိပညာ ဗဟုသုတ ရရှိခြင်း၊
(၇) ကြိုးစားလိုစိတ် ပေါ်ပေါက်ခြင်း၊
(၈) အတွေ့အကြုံများ ရယူနိုင်ခြင်း ... စသည့် ကောင်းကျိုးချမ်းသာများ ရရှိနိုင်လေသည်။

စာဖတ်ခြင်းသည် မှောင်မိုက်နေသူကို အလင်းပြပေးသော ဖန်ဆင်းရှင် ဖြစ်သည်။ "စာအုပ်စာပေ လူ့မိတ်ဆွေ"၊ "ပညာပြည့်ဝ နှလုံးလှ" ဟူသော စကားများသည် စာဖတ်ခြင်းကို အားပေးသော ဆုံးမစကားများ ဖြစ်ပါသည်။

သို့ဖြစ်ပါ၍ လူငယ်လူရွယ်များအနေဖြင့် မိမိဘဝတိုးတက်မြင့်မားစေရန် စာအုပ်စာပေများ ဖတ်ရှုကြပါရန်နှင့် စာဖတ်ခြင်းမှ အောင်မြင်မှုဆီသို့ ချီတက်လျှောက်လှမ်းနိုင်ကြစေရန် တိုက်တွန်းရေးသားတင်ပြလိုက်ရပါသည်။

ဖေဖေ မာစေသား

✻ ဖေဖေဖေဖေ အိုအဖေ
ခေါ်ကြည့်စမ်းပါလေ၊
လုံမလေးရေ ဘာတုံးမေး
ဖေဖေ ထူးသံပေး။
✻ အိမ်ထောင်စုရေး ရှေ့ဦးဆောင်
ဝတ္တရား မပျက်ပေါင်၊
ကျန်းမာနေအောင် ကျင့်ကြံပွား
အလုပ်လွန်ကြိုးစား။
✻ အများကျိုးဆောင် ဖော်ဖော်ရွေ
ဝေးနီးမခွဲပေ၊
ဤရပ်နယ်မြေ ဤတစ်ကြော
ဖေဖေ ဂုဏ်ပုဒ်နှော။
✻ သဘောမနော ကောင်းမွေခံ
ဖေဖေ ဖွဲ့စိတ်သန်၊
ဖေဖေမှ "စံ" ပြန့်ကာပွား
ဂုဏ်ယူဖွယ်ရာများ။
✻ မြတ်နှလုံးသား မြဲပန်ဆင်
တရားဓမ္မယှဉ်၊
အိမ်ဦးအရှင် စဉ်လေးစား
ပို့သမေတ္တာပွား
ဖေဖေမာစေသား။ ။

တပေါင်းလပြည့် အဖေနေ့ကို ဂုဏ်ပြုလျက်

နှင်းဇာခြည်မြင့်(ရွှေကျွန်းမြေ)

နွေပန်းချီ

တပေါင်းတန်ခူး လေရူးပွေ
တမာဖူးတွေဝေ။
ထက်အညာမြေ နေပူကဲ
လက်ပံနီရဲရဲ။
ထန်းရွက်တဲလေး အနီးတွင်
လမ်းဘေးရေချမ်းစင်။
ခပ်ယူသောက်လျှင် ချိန်မရွေး
ရင်ထဲထိအောင်အေး။
ငှက်ကလေးတွေ တေးသီဆို
ဆည်းဆာနေညိုညို။
ကညာပျိုတွေ ရေခပ်ဆင်း
ရွာလယ်ကန်အတွင်း။
လယ်ကွင်းပြင်မှာ စိမ်းရောင်ဖြာ
သီးနှံမျိုးစုံပါ။
နွေဦးရာသီ ပန်းချီကား
ရှုမျှော်ကြစို့လား။ ။

မိုးခနဲ့ကျော်(မြစ်သား)

ကိုဗစ်-၁၉ ရောဂါ ဓာတ်ခွဲအတည်ပြုလူနာသစ် ၆၄၁ ဦး တွေ့ရှိ၊ ရောဂါပိုးတွေ့ရှိမှုရာခိုင်နှုန်းမှာ ၄ ဒသမ ၁၃ ရာခိုင်နှုန်းရှိ

ကိုဗစ်-၁၉ ရောဂါ စောင့်ကြပ်ကြည့်ရှုမှုနှင့်ပတ်သက်၍ သတင်းထုတ်ပြန်ခြင်း

(၁၂-၃-၂၀၂၂) ရက်နေ့၊ ည (၈:၀၀) နာရီ

ကျန်းမာရေးဝန်ကြီးဌာနအနေဖြင့် နိုင်ငံအတွင်း ကူးစက်ဖြစ်ပွားနေသော ကိုဗစ်-၁၉ ရောဂါ ကာကွယ်၊ ကုသ၊ ထိန်းချုပ်ရေးလုပ်ငန်းများကို အရှိန်အဟုန်မြှင့် ဆောင်ရွက်လျက်ရှိပါသည်။

ကိုဗစ်-၁၉ သံသယလူနာများ၊ ဓာတ်ခွဲအတည်ပြုလူနာနှင့် အနီးကပ်ထိတွေ့ခဲ့သူများနှင့် အသွားအလာ ကန့်သတ်ထားရှိသူများအား ကိုဗစ်-၁၉ ရောဂါ ရှိ၊ မရှိ ဓာတ်ခွဲစမ်းသပ်စစ်ဆေးခြင်းအား ပုံမှန်ဆောင်ရွက်လျက်ရှိပြီး (၁၁-၃-၂၀၂၂) ရက်နေ့၊ ည (၈:၀၀) နာရီမှ (၁၂-၃-၂၀၂၂) ရက်နေ့၊ ည (၈:၀၀) နာရီအတွင်း ဓာတ်ခွဲနမူနာစုစုပေါင်း (၁၅,၅၂၈) ခုအား စစ်ဆေးပြီးစီးခဲ့ရာ ကိုဗစ်-၁၉ ရောဂါ ဓာတ်ခွဲအတည်ပြုလူနာသစ် (၆၄၁) ဦး တွေ့ရှိရပါသည်။ ထို့ကြောင့် ယနေ့အတွက် ရောဂါပိုးတွေ့ရှိမှုရာခိုင်နှုန်းမှာ (၄.၁၃) ရာခိုင်နှုန်း ရှိပါသည်။

သို့ဖြစ်ပါ၍ ယနေ့အထိ ဓာတ်ခွဲနမူနာစုစုပေါင်း (၇,၃၇၀,၂၉၇) ခုအားစစ်ဆေးခဲ့ပြီး ကိုဗစ်-၁၉ ဓာတ်ခွဲအတည်ပြုလူနာစုစုပေါင်း (၆၀၄,၈၆၀) ဦးရှိပြီ ဖြစ်ပါသည်။

ယနေ့တွင် ဆေးရုံဆင်းခွင့်ရရှိသူ (၁,၃၅၆) ဦးဖြစ်သဖြင့် ယနေ့အထိစုစုပေါင်း (၅၅၆,၆၄၆) ဦး ဆေးရုံမှဆင်းခွင့်ရရှိပြီး ဖြစ်ပါသည်။ ယနေ့တွင် ကိုဗစ်-၁၉ ရောဂါဖြင့် ထပ်မံသေဆုံးသူ (၃) ဦးရှိသဖြင့် ယနေ့အထိသေဆုံးသူစုစုပေါင်း (၁၉,၄၀၆) ဦး ရှိပါသည်။

- ကျန်းမာရေးဝန်ကြီးဌာနသည် ကိုဗစ်-၁၉ ရောဂါ ကာကွယ်၊ ထိန်းချုပ်၊ ကုသရေးလုပ်ငန်းများကို ဘက်ပေါင်းစုံမှ အရှိန်အဟုန်မြှင့်တင် ဆောင်ရွက်လျက်ရှိရာ ရောဂါဖြစ်ပွား/သေဆုံးမှုများအား မျက်ခြည်မပြတ် လေ့လာစောင့်ကြည့်လျက်ရှိပါသည်။
- နိုင်ငံတကာတွင် သုတေသနပြုလေ့လာချက်များအရလည်း ကာကွယ်ဆေးအကြိမ်ပြည့်ထိုးနှံမှု ခံယူထားခြင်းအားဖြင့် ရောဂါဝင်ရောက်ကူးစက်နိုင်မှုကို ၅ ဆအထက်၊ ရောဂါကြောင့် ဆေးရုံတက်ရောက်ရမှုကို ၁၀ ဆအထက်၊ ရောဂါကြောင့်သေဆုံးရမှုကို ၁၀ ဆအထက် လျှော့ချနိုင်သည်ကို တွေ့ရှိရပါသည်။
- မြန်မာနိုင်ငံတွင် ကိုဗစ်-၁၉ ရောဂါကြောင့် သေဆုံးရမှုများကို လေ့လာသုံးသပ်ကြည့်ရာတွင် ကာကွယ်ဆေးအကြိမ်ပြည့် ထိုးနှံမှုခံယူထားခြင်းဖြင့် ရောဂါကြောင့်သေဆုံးရမှုကို ၇ ဆခန့်အထိ လျှော့ချနိုင်သည်ကို တွေ့ရှိရပါသည်။
- သို့ဖြစ်ပါ၍ ကိုဗစ်-၁၉ ရောဂါ ကာကွယ်၊ ထိန်းချုပ်၊ ကုသရာတွင် ရေရှည်အတွက် အကောင်းဆုံး နည်းလမ်းမှာ ရည်မှန်းဦးတည်အုပ်စုများအားလုံး ကိုဗစ်-၁၉ ရောဂါကာကွယ်ဆေးကို အကြိမ်ပြည့် မပျက်မကွက် ထိုးနှံမှုခံယူထားခြင်းပင် ဖြစ်ပါသည်။
- ကျန်းမာရေးဝန်ကြီးဌာနသည် ကျေးလက်ဒေသနှင့် ဝေးလံခက်ခဲဒေသများတွင် နေထိုင်သည့် မိဘပြည်သူများအပါအဝင် မည်သူတစ်ဦးတစ်ယောက်မျှမကျန်ရစေဘဲ အသက် ၁၈ နှစ်နှင့် အထက် မိဘပြည်သူများနှင့် အသက် ၁၂ နှစ်မှ အသက် ၁၈ နှစ်အထိ အခြေခံပညာကျောင်းသားကျောင်းသူများအပါအဝင် ဦးတည်အုပ်စုအားလုံးကို ရာနှုန်းပြည့် ကိုဗစ်-၁၉ ရောဂါကာကွယ်ဆေးအကြိမ်ပြည့် ထိုးနှံပေးနိုင်ရေးကို အရှိန်အဟုန်မြှင့်တင် အလေးထားဆောင်ရွက်လျက်ရှိပါ၍ ကာကွယ်ဆေးမထိုးနှံရသေးသော မိဘပြည်သူများအနေဖြင့် နီးစပ်ရာကျန်းမာရေးဌာနများ၊ ကျေးရွာ/ရပ်ကွက် အုပ်ချုပ်ရေးမှူးရုံးများနှင့်ဆက်သွယ်ပြီး ဦးတည်အုပ်စုအားလုံး ရာနှုန်းပြည့် ကိုဗစ်-၁၉ ရောဂါ ကာကွယ်ဆေး အကြိမ်ပြည့်ထိုးနှံပြီးစီးရေးကို အလေးထား၍ တက်ကြွစွာ ပူးပေါင်းပါဝင်ကြပါရန် တိုက်တွန်းနှိုးဆော်အပ်ပါသည်။
- ကိုဗစ်-၁၉ ရောဂါဆိုင်ရာ သတင်းအချက်အလက်များကို ကျန်းမာရေးဝန်ကြီးဌာန၏ တရားဝင် အင်တာနက်စာမျက်နှာ www.moh.gov.mm တွင် ဝင်ရောက်ကြည့်ရှုနိုင်ပါသည်။

ကျန်းမာရေးဝန်ကြီးဌာန

ဓာတ်ခွဲခန်းများနှင့် တိုင်းဒေသကြီး/ ပြည်နယ်များတွင် ဓာတ်ခွဲစမ်းသပ်မှုအခြေအနေ

(၁၂-၃-၂၀၂၂) ရက်နေ့၊ ည (၈:၀၀) နာရီ

ဓာတ်ခွဲဌာနအမည်	စစ်ဆေးခဲ့သည့် ဓာတ်ခွဲနမူနာ စုစုပေါင်း	ပိုးတွေ့ လူနာသစ်
ကျန်းမာရေးဝန်ကြီးဌာန၊ ဓာတ်ခွဲခန်းများ	(၇၉၅) ခု	(၆၀) ဦး
နေပြည်တော်ကောင်စီ၊ တိုင်းဒေသကြီးနှင့် ပြည်နယ်များရှိ ဆေးရုံများတွင်GeneXpert စက်များဖြင့် ဓာတ်ခွဲစမ်းသပ်မှုအခြေအနေ	(၇၄) ခု	(၉) ဦး
ရန်ကုန်မြို့၊ အမှတ် (၁) တပ်မတော်ဆေးရုံကြီး (ခုတင် ၁၀၀၀)	(၁၇၅) ခု	(၆) ဦး
နေပြည်တော်၊ အမှတ် (၂) တပ်မတော်ဆေးရုံကြီး (ခုတင် ၁၀၀၀)	(၅၈) ခု	(၁၃) ဦး
စစ်တွေမြို့၊ အမှတ် (၁၇) တပ်မတော်ဆေးရုံ (ခုတင် ၁၀၀)	(၂၃) ခု	(၁) ဦး
ပုဂ္ဂလိကဆေးရုံနှင့် ဓာတ်ခွဲခန်းများ	(၁,၇၀၉) ခု	(၄၆) ဦး
နေပြည်တော်ကောင်စီ၊ တိုင်းဒေသကြီးနှင့်ပြည်နယ်များရှိ ဆေးရုံများတွင် COVID-19 Rapid Antigen Diagnostic Test စစ်ဆေးမှုအခြေအနေ	(၁,၉၂၇) ခု	(၁၂၂) ဦး
နေပြည်တော်ကောင်စီ၊ တိုင်းဒေသကြီးနှင့်ပြည်နယ်များရှိ ပြည်သူ့ကျန်းမာရေးဦးစီးဌာနများတွင် COVID-19 Rapid Antigen Diagnostic Test စစ်ဆေးမှုအခြေအနေ	(၁၀,၇၆၇) ခု	(၃၈၄) ဦး
စုစုပေါင်း	(၁၅,၅၂၈) ခု	(၆၄၁) ဦး

ကမ္ဘာ့နိုင်ငံများမှ ကိုဗစ်-၁၉ ရောဂါ ကူးစက်/သေဆုံးမှု အများဆုံး ၁၀ နိုင်ငံ

စဉ်	နိုင်ငံအမည်	ကိုဗစ်-၁၉ ရောဂါ ပိုးတွေ့ရှိသူ	ရောဂါပိုး ကင်းစင်သွားသူ	ပိုးတွေ့ သေဆုံးလူနာ
၁။	အမေရိကန်	၈၁၁၅၄၉၆၀	၅၅၇၅၇၃၇၃	၉၉၃၀၄၄
၂။	အိန္ဒိယ	၄၂၉၈၇၈၇၅	၄၂၄၃၁၅၁၃	၅၁၅၈၃၃
၃။	ဘရာဇီး	၂၉၃၀၅၁၁၄	၂၇၅၅၆၅၉၈	၆၅၄၆၁၂
၄။	ပြင်သစ်	၂၃၃၈၁၂၇၉	၂၂၀၈၇၉၄၆	၁၄၀၀၂၉
၅။	ဗြိတိန်	၁၉၅၃၀၄၈၅	၁၈၂၂၉၃၁၇	၁၆၂၇၃၈
၆။	ရုရှား	၁၇၂၉၀၁၉၇	၁၅၃၅၁၇၇၈	၃၆၀၂၁၅
၇။	ဂျာမနီ	၁၇၀၀၇၈၄၃	၁၃၂၇၃၇၀၀	၁၂၆၀၆၅
၈။	တူရကီ	၁၄၅၁၃၇၇၄	၁၄၀၆၅၇၆၁	၉၆၂၁၇
၉။	အီတလီ	၁၃၂၆၈၄၅၉	၁၂၁၃၅၃၃၁	၁၅၆၆၄၉
၁၀။	စပိန်	၁၁၂၂၃၉၇၄	၁၀၂၉၄၃၉၄	၁၀၁၁၃၅

အာဆီယံနိုင်ငံများမှ ကိုဗစ်-၁၉ ရောဂါ သတင်းထုတ်ပြန်ချက်

စဉ်	နိုင်ငံအမည်	ကိုဗစ်-၁၉ ရောဂါ ပိုးတွေ့ရှိသူ	ရောဂါပိုး ကင်းစင်သွားသူ	ပိုးတွေ့ သေဆုံးလူနာ
၁။	အင်ဒိုနီးရှား	၅၈၇၅၉၁၀	၅၃၆၉၅၇၉	၁၅၁၉၅၁
၂။	ဗီယက်နမ်	၅၄၄၈၉၃၅	၂၉၈၃၂၂၂	၄၁၂၂၈
၃။	မလေးရှား	၃၇၇၄၇၈၆	၃၄၁၈၄၄၃	၃၃၆၄၃
၄။	ဖိလစ်ပိုင်	၃၆၇၀၁၇၇	၃၅၆၅၉၈၄	၅၇၄၄၁
၅။	ထိုင်း	၃၁၆၁၂၄၁	၂၉၁၁၄၄၇	၂၃၆၄၆
၆။	စင်ကာပူ	၉၁၇၁၀၃	၈၅၉၃၁၇	၁၁၂၉
၇။	မြန်မာ	၆၀၄၈၆၀	၅၅၆၆၄၆	၁၉၄၀၆
၈။	လာအို	၁၄၅၉၃၄	၁၄၃၁၈၇	၆၄၁
၉။	ကမ္ဘောဒီးယား	၁၃၃၉၄၃	၁၂၈၆၂၃	၃၀၄၆
၁၀။	ဘရူနိုင်း	၁၀၉၅၃၈	၇၃၉၁၉	၁၆၃

ကိုဗစ်-၁၉ ရောဂါ ကုသရေးဆိုင်ရာပစ္စည်းများ ပြည်ပမှတင်သွင်းနိုင်ရေး ဆောင်ရွက်ပေးလျက်ရှိ

နေပြည်တော် မတ် ၁၂

စီးပွားရေးနှင့် ကူးသန်းရောင်းဝယ်ရေးဝန်ကြီးဌာနသည် ကိုဗစ်-၁၉ ရောဂါကာကွယ်၊ ထိန်းချုပ်၊ ကုသရေးဆိုင်ရာ ပစ္စည်းများကို လေကြောင်း၊ ရေကြောင်းနှင့် နယ်စပ်ကုန်သွယ်ရေး စခန်းများမှ နှောင့်နှေးကြန့်ကြာမှုမရှိ တင်သွင်းနိုင်ရေးအတွက် အချိန်နှင့်တစ်ပြေးညီ စီစဉ်ဆောင်ရွက်ပေးလျက်ရှိရာ ယနေ့တွင် ချင်းရွှေဟော်ကုန်သွယ်ရေးစခန်းမှ ကုမ္ပဏီတစ်ခု၊ ယာဉ်စီးရေ နှစ်စီးဖြင့် နှာခေါင်းစည်း ၁၃ တန်ကို တင်သွင်းခဲ့သည်။

မတ် ၁ ရက်မှ ၁၂ ရက်အတွင်း အပြည်ပြည်ဆိုင်ရာ ဆိပ်ကမ်းများမှ အောက်ဆီဂျင်အိုးခွံ ၄၈၀၊ Oxygen Concentrator ၁၀၀၊ လက်အိတ် ခုနစ်တန်နှင့် ကုန်သွယ်ရေးစခန်းများမှ ကုမ္ပဏီတစ်ခု၊ ယာဉ်စီးရေ နှစ်စီးဖြင့် နှာခေါင်းစည်း တန် ၂၀ တင်သွင်းခဲ့သည်။

ကိုဗစ်-၁၉ ရောဂါ ကာကွယ်၊ ထိန်းချုပ်၊ ကုသရေးဆိုင်ရာ ပစ္စည်းများကို သက်ဆိုင်ရာဌာနများနှင့် ညှိနှိုင်းထားသည့် SOP များနှင့်အညီ ဦးစားပေးတင်သွင်းခွင့်ပြုပေးလျက်ရှိကြောင်းနှင့် ဆေးဝါးနှင့်ဆက်စပ်ပစ္စည်းများ တင်သွင်းခြင်းနှင့်ဆက်စပ်သည့် အသိပေးကြေညာချက်များကိုလည်း အများပြည်သူသိရှိစေရန် ဝန်ကြီးဌာနဝက်ဘ်ဆိုက်ဖြစ်သည့် www.commerce.gov.mm တွင် ဝင်ရောက်ကြည့်ရှုနိုင်ရေး စီစဉ်ဆောင်ရွက်ပေးထားကြောင်း သိရသည်။

သတင်းစဉ်

ရွှေစက်တော်မန်းချောင်း အပန်းဖြေဆင်စခန်း ဆင်စာဘူဖေးကျွေးသူများဖြင့် စည်ကား

မင်းဘူး မတ် ၁၂

မကွေးတိုင်းဒေသကြီး မင်းဘူး(စကု) မြို့နယ် ရွှေစက်တော် မန်းချောင်းအပန်းဖြေ ဆင်စခန်းအား ကိုဗစ်-၁၉ ရောဂါကြောင့် ယာယီပိတ်ထားရာမှ ယခုအခါ ပြန်ဖွင့်နေပြီဖြစ်ပြီး ရွှေစက်တော်ဘုရားပွဲတော်ရက်များတွင် ဆင်စာဘူဖေးကျွေးသူများဖြင့် စည်ကားလျက်ရှိကြောင်း ဆင်စခန်းတာဝန်ခံများထံမှ သိရသည်။

သယံဇာတနှင့်သဘာဝပတ်ဝန်းကျင်ထိန်းသိမ်းရေးဝန်ကြီးဌာန မြန်မာ့သစ်လုပ်ငန်းက ဖွင့်လှစ်ထားရှိသည့် ရွှေစက်တော် မန်းချောင်းအပန်းဖြေ ဆင်စခန်းကို ၂၀၁၉ ခုနှစ် ဖေဖော်ဝါရီ ၁၃ ရက်တွင် စတင်ဖွင့်လှစ်ခဲ့ခြင်းဖြစ်ပြီး ဆင်ကောင်ရေ ၁၁ ကောင်ရှိကာ မြန်မာပြည်အရပ်ရပ်ရှိ ခရီးသွားပြည်သူများအနေဖြင့် ဆင်စီးပြီးမန်းချောင်းဘေးရှိသဘာဝရှုခင်းများကို အပန်းဖြေလေ့လာနိုင်ရန်အတွက် ဖွင့်လှစ်ပေးထားခြင်းဖြစ်သည်။

အနယ်နယ်အရပ်ရပ်မှ ဆင်ချစ်သူများသည် Online မှတစ်ဆင့် ဆင်စာဘူဖေးကျွေးမွေးလှူဒါန်းမှုများရှိသလို အလှူရှင်များကိုယ်တိုင် လာရောက်၍ ကျွေးမွေးလိုသူများအတွက် ဆင်စာများအဖြစ် နေဗီယာမြက်၊ ငှက်ပျောသီး၊ ငှက်ပျောပင်၊ ဖရုံသီး၊ ဖရဲသီး၊ သခွားသီး၊ သရက်သီး၊ ပြောင်းဖူးများကို ကျွေးမွေးနိုင်ပြီး ဆင်စာများကို ရှာဖွေဝယ်ယူ၍ ကျွေးမွေးရခြင်းကြောင့် အလှူရှင်များအနေဖြင့် တစ်ရက်ကြိုတင်ပြီး အကြောင်းကြားစေချင်ကြောင်းလည်း သိရသည်။

ဆင်ထိန်းသိမ်းရေး စခန်းကို ရွှေစက်တော်ဘုရားအနီး မန်းချောင်းဘေး မြေဧရိယာ ဧက ၆၀ ပေါ်တွင် တည်ဆောက်ထားပြီး ကြိုးပြင်ကာကွယ်တောဧက ၅၀ နှင့် ဆင်စားကျက်မြေ ဧရိယာဧက ၇၀၀ သတ်မှတ်ကာ မန်းရွှေစက်တော်ဘုရား ၈ မိုင်ကားလမ်းနံဘေးတွင် ရွှေစက်တော် ပါဒစေတီတော်များနှင့် နှစ်မိုင်သာ ဝေးကွာခြင်းကြောင့် ဘုရားဖူးလာရောက်ရင်း ဆင်စခန်းသို့ လေ့လာလည်ပတ်နိုင်ကြောင်း သိရသည်။

မြန်မာနိုင်ငံတွင် ဆင်စခန်း ၂၂ ခုရှိပြီး မကွေးတိုင်းဒေသကြီးအတွင်း သစ်ထုတ်ရေး လုပ်ငန်းသုံး ဆင်ကောင်ရေ ၂၀၄ ကောင်ရှိကာ သစ်ထုတ်ရေးလုပ်ငန်းများ လျှော့ချထားသဖြင့် ဝန်ထမ်းများ အလုပ်အကိုင် အဆင်ပြေစေရေးအတွက် ဆင်စခန်းအခြေပြု ခရီးသွားလုပ်ငန်းကို ဆောင်ရွက်ထားရှိခြင်းဖြစ်ကြောင်း ဆင်စခန်းတာဝန်ခံ ဦးထက်နိုင်အောင်က ပြောကြားသည်။

၅၀၄

ပြည်သူများအား ကိုဗစ်-၁၉ ရောဂါကာကွယ်ဆေးများ ဆက်လက်ထိုးနှံပေး

တောင်ကြီး

ကိုဗစ်-၁၉ ရောဂါကူးစက်မှု လျော့နည်းပပျောက်စေရန် ရှမ်းပြည်နယ်(တောင်ပိုင်း)တောင်ကြီးမြို့၌ ကိုဗစ်-၁၉ရောဂါကာကွယ်ဆေးကို မတ် ၁၂ ရက် နံနက် ၉ နာရီမှစတင်၍ မြို့ပေါ်ရပ်ကွက်နှင့် ကျေးရွာများသို့ သွားရောက်ထိုးနှံပေးလျက်ရှိသည်။

ထိုသို့ထိုးနှံပေးရာတွင် ဘုရားဖြူရပ်ကွက်၊ မင်္ဂလာဦးရပ်ကွက်၊ ရွှေညောင်မြို့ မင်္ဂလာရွှေဗဟိုရပ်ကွက်၊ အေးသာယာအမှတ်(၈) ရပ်ကွက်နှင့် ကျောက်တလုံးမြို့ ကက္ကူကျေးရွာနေ ပြည်သူများအား သတ်မှတ်စုရပ်နေရာသီးသီးတွင် မြို့နယ်အဆင့်ဌာနဆိုင်ရာများ၊ အထွေထွေအုပ်ချုပ်ရေးဦးစီးဌာနမှ ဝန်ထမ်းများ၊ စေတနာ့ဝန်ထမ်းများက စာရင်းမှတ်တမ်းရေးသွင်းကောက်ယူခြင်း၊ ကျန်းမာရေးဌာနမှ ဝန်ထမ်းများက ကျန်းမာရေးစစ်ဆေးပေးခြင်းတို့ကို ဆောင်ရွက်ပေးပြီး ပုံမှန်အနေအထားရှိမှသာ ကာကွယ်ဆေးများကို စနစ်တကျထိုးနှံပေးကြောင်း သိရသည်။

အဆိုပါ ကာကွယ်ဆေးထိုးနှံခြင်းကို မတ် ၂၅ ရက်အထိ တောင်ကြီးမြို့နယ်အတွင်း ကျန်ရပ်ကွက်၊ ကျေးရွာများသို့သွားရောက်၍ ဆက်လက်ထိုးနှံပေးသွားမည်ဖြစ်ကြောင်း သိရသည်။

ဇော်နိုင်လင်း

ကာမိုင်း

ကချင်ပြည်နယ် ဖားကန့်မြို့နယ် ကာမိုင်းမြို့တွင် ကိုဗစ်-၁၉ ရောဂါကာကွယ်ဆေး နှစ်ကြိမ်ထိုးနှံပြီးသူ နိုင်ငံ့ဝန်ထမ်းများအား ထပ်ဆောင်းကာကွယ်ဆေးကို မတ် ၁၂ ရက် နံနက် ၁၀ နာရီမှ မွန်းလွဲ ၁ နာရီအထိ မြို့အထွေထွေအုပ်ချုပ်ရေးဦးစီးဌာန အစည်းအဝေးခန်းမ၌ ထိုးနှံပေးသည်။

အဆိုပါ ဆေးထိုးနှံပေးရာတွင် မြို့ ကိုဗစ်-၁၉ ရောဂါကာကွယ်ထိန်းချုပ်ရေးနှင့် အရေးပေါ်တုံ့ပြန်ရေးကော်မတီ၏ ကြီးကြပ်မှုဖြင့် ပညာရေးဝန်ထမ်းများက အမည်စာရင်းရေးသွင်းပေးခြင်း၊ ကျန်းမာရေးဝန်ထမ်းများက ကိုယ်အပူချိန်တိုင်းခြင်း၊ သွေးပေါင်ချိန်တိုင်းတာပေးခြင်းစသည့်ကျန်းမာရေးစစ်ဆေးမှုများပြုလုပ်ပြီး ကိုဗစ်-၁၉ ရောဂါကာကွယ်ဆေးကို စည်းကမ်းချက်များနှင့်အညီ စနစ်တကျ ထိုးနှံပေးလျက်ရှိသည်။

ထိုသို့ ကိုဗစ်-၁၉ ရောဂါ ထပ်ဆောင်းကာကွယ်ဆေး ထိုးနှံပေးရာတွင် နိုင်ငံ့ဝန်ထမ်းများဖြစ်ကြသည့် မြို့အထွေထွေအုပ်ချုပ်ရေးဝန်ထမ်း ခြောက်ဦး၊ ရဲတပ်ဖွဲ့ဝင် ၂၀၊ ပညာရေးဝန်ထမ်း တစ်ဦး၊ ကျန်းမာရေးဝန်ထမ်းတစ်ဦး၊ စည်ပင်ဝန်ထမ်း လေးဦး၊ လမ်းဦးစီးဝန်ထမ်း တစ်ဦး၊ ပြန်ကြားရေးနှင့် ပြည်သူ့ဆက်ဆံရေးဦးစီးဌာန ဝန်ထမ်း နှစ်ဦး၊ မြေစာရင်းဝန်ထမ်း တစ်ဦး၊ စိုက်ပျိုးရေးဝန်ထမ်း တစ်ဦး၊ မီးသတ်ဝန်ထမ်း တစ်ဦး၊ လူဝင်မှုကြီးကြပ်ရေးဦးစီးဌာန ဝန်ထမ်းနှစ်ဦးတို့အား ထိုးနှံပေးခဲ့ကြောင်း သိရသည်။

လဆိုင်း(ပြန်/ဆက်)

မော်လမြိုင်ကျွန်း

ဧရာဝတီတိုင်းဒေသကြီး မော်လမြိုင်ကျွန်းမြို့နယ်တွင် ရပ်ကွက်များအလိုက် အကြောင်းအမျိုးမျိုးကြောင့် ကိုဗစ်-၁၉ရောဂါကာကွယ်ဆေး ထိုးနှံရန်ကျန်ရှိနေသည့် အသက် ၁၈ နှစ်အထက် ပြည်သူများအား ကာကွယ်ဆေးကွင်းဆင်းထိုးနှံခြင်းလုပ်ငန်းကို မတ်၁၂ ရက် နံနက်ပိုင်းက သက်ဆိုင်ရာ ရပ်ကွက်အုပ်ချုပ်ရေးမှူးရုံးများတွင် စုရပ်အဖြစ် ကာကွယ်ဆေးထိုးနှံပေးလျက်ရှိကြောင်း သိရသည်။

အဆိုပါ ကာကွယ်ဆေးထိုးလုပ်ငန်းကို မြို့နယ် ကိုဗစ်-၁၉ ရောဂါထိန်းချုပ်ရေးနှင့် အရေးပေါ်တုံ့ပြန်ရေးကော်မတီ၏ဦးဆောင်မှုဖြင့် ကျန်းမာရေးဝန်ထမ်းများ၊ ရပ်ကွက်/ကျေးရွာအုပ်ချုပ်ရေးမှူးများ၊ အဖွဲ့ဝင်များ ပူးပေါင်း၍ အကြောင်းအမျိုးမျိုးကြောင့် ကာကွယ်ဆေးထိုးနှံရန်ကျန်ရှိနေသူများအား ရပ်ကွက်များအလိုက် အလှည့်ကျထိုးနှံပေးသွားမည်ဖြစ်ပြီး ကိုဗစ် - ၁၉ကာကွယ်ဆေးတစ်လုံးလျှင် ၁၁ ဦး ထိုးနှံပေးပြီး အသက် ၁၈ နှစ်နှင့်အထက် ဆေးထိုးနှံရန်ကျန်ရှိသည့် ပြည်သူများအား ကိုဗစ် - ၁၉ရောဂါကာကွယ်ဆေးကို ပထမအကြိမ် ကွင်းဆင်းထိုးနှံပေးခြင်းဖြစ်ကြောင်း သိရသည်။

အောင်အောင်(ပြန်/ဆက်)

မတ္တရာ

မန္တလေးတိုင်းဒေသကြီး မတ္တရာမြို့နယ်တွင် ၁၈နှစ်ပြည့်ပြီးပြည်သူများအား ကိုဗစ်-၁၉ရောဂါ ကာကွယ်ဆေးများကို မတ် ၁၂ ရက်က မြို့အဝင်အထွက် နေရာများ၌ ကာကွယ်ဆေးများထိုးပြီးမှု ရှိ မရှိ စစ်ဆေးပြီး မထိုးနှံရသေးသူများအား ဆက်လက်ထိုးနှံပေးလျက်ရှိသည်။

ထို့သို့ကာကွယ်ဆေးများထိုးနှံရာတွင် မြို့နယ်စီမံအုပ်ချုပ်ရေးအဖွဲ့မှ ဦးစီး၍ ပြည်သူ့ကျန်းမာရေးဦးစီးဌာန၊ အထွေထွေအုပ်ချုပ်ရေးဦးစီးဌာနမှ ဝန်ထမ်းများ၊ ရပ်ကွက်/ကျေးရွာအုပ်စုအုပ်ချုပ်ရေးမှူးများ၊ မြို့နယ်မီးသတ်တပ်ဖွဲ့ဝင်များက ပူးပေါင်းကာ မတ် ၁၂ ရက်အထိ ၁၂၃၀၂၅ ဦးအား ပထမအကြိမ်နှင့် ၆၄၇၇၁ ဦးအား ဒုတိယအကြိမ်အဖြစ် ကာကွယ်ဆေးများထိုးနှံပေးနိုင်ခဲ့သည်။

ကိုဗစ်-၁၉ရောဂါ ကာကွယ်ဆေး ရာနှုန်းပြည့် ထိုးနှံပြီးစီးရေးအတွက် မြို့နယ်ကိုဗစ်-၁၉ရောဂါထိန်းချုပ်ရေးနှင့် အရေးပေါ်တုံ့ပြန်ရေး ကော်မတီမှ အရှိန်အဟုန်မြှင့် ဆောင်ရွက်လျက်ရှိကြောင်း သိရသည်။

စိုးကျော်သူထွေး(မတ္တရာ)

ရန်ကုန်

ကိုဗစ်-၁၉ရောဂါ ကူးစက်မှုမရှိစေရန်နှင့် ရောဂါဖြစ်ပွားမှု လျော့ကျစေရန် ရည်ရွယ်၍ ရန်ကုန်အရှေ့ပိုင်းခရိုင် ဒဂုံမြို့သစ်(မြောက်ပိုင်း) မြို့နယ်တွင် မတ် ၁၂ ရက် နံနက် ၉ နာရီက ကိုဗစ်-၁၉ရောဂါကာကွယ်ဆေး ပထမအကြိမ် ကာကွယ်ဆေးထိုးနှံပေးခြင်းကို ကျန်းမာရေးဝန်ထမ်းများက ရပ်ကွက်များအရောက် သွားရောက်ထိုးနှံပေးခဲ့ကြောင်း သိရသည်။

ဆေးထိုးစုရပ်နေရာအဖြစ် (၅၁)ရပ်ကွက်အတွင်းရှိ ပြည်တော်အေးဓမ္မာရုံတွင် ကာကွယ်ဆေးမထိုးနှံရသေးသည့်ပြည်သူအမျိုးသား ၇၁ ဦး၊ အမျိုးသမီး ၁၀၉ ဦး စုစုပေါင်း ၁၈၀ ဦးတို့အား ထိုးနှံပေးခဲ့ကြောင်း သိရသည်။

ထိုသို့ ကိုဗစ်-၁၉ရောဂါ ကာကွယ်ဆေးထိုးနှံပေးခြင်းများ ဆောင်ရွက်ရာတွင် ကျန်းမာရေးဝန်ကြီးဌာန၏ လမ်းညွှန်ချက်များနှင့်အညီ ကာကွယ်ဆေးထိုးနှံသူများအား ကိုယ်အပူချိန်တိုင်းတာပေးခြင်း၊ ကျန်းမာရေးစစ်ဆေးပေးခြင်းများကို ဆောင်ရွက်ပြီး ကာကွယ်ဆေးထိုးနှံပေးရာ မြို့နယ်ကျန်းမာရေးဦးစီးဌာနမှဝန်ထမ်းများ၊ မြို့နယ်ကြက်ခြေနီတပ်ဖွဲ့ဝင်များ၊ ရပ်ကွက်တာဝန်ရှိသူများက ကာကွယ်ဆေးလာရောက်ထိုးနှံသူများအား ဝိုင်းဝန်းကူညီ ဆောင်ရွက်ပေးခဲ့ကြောင်း သိရသည်။

မြင့်မြင့်ရီ(ဒဂုံမြောက်)

ဘရိုက်တန်ကို နှစ်ဂိုးပြတ်ဖြင့် အနိုင်ရပြီး လီဗာပူးအသင်း ပရီမီယာလိဂ်ပြိုင်ပွဲတွင် သွင်းဂိုး ၂၀၀၀ ပြည့်

ပရီမီယာလိဂ်ပွဲစဉ်(၂၈)ရဲ့ မတ် ၁၂ ရက်ညပိုင်း အစောဆုံးပွဲစဉ်အဖြစ် ယှဉ်ပြိုင်ကစားခဲ့တဲ့ ဘရိုက်တန်အသင်းနဲ့ လီဗာပူးအသင်းတို့ပွဲစဉ်မှာ လီဗာပူးအသင်းက ဘရိုက်တန်အသင်းကို နှစ်ဂိုးပြတ်နဲ့ အနိုင်ရရှိခဲ့တာကြောင့် ပရီမီယာလိဂ်ပြိုင်ပွဲမှာ သွင်းဂိုး ၂၀၀၀ ပြည့်မြောက်ခဲ့ပြီ ဖြစ်ပါတယ်။

အခုယှဉ်ပြိုင်ကစားခဲ့တဲ့ ဘရိုက်တန်အသင်းနဲ့ လီဗာပူးအသင်းတို့ပွဲစဉ်မှာ လီဗာပူးအသင်းဟာ ပထမပိုင်းပွဲကစားချိန် ၁၉ မိနစ်မှာ လူးဝစ်ဒိုင်ယက်ဇ်နဲ့ ဒုတိယပိုင်းပွဲကစားချိန် ၆၁ မိနစ်မှာ ရရှိခဲ့တဲ့ မိုဟာမက်ဆာလာရဲ့ ပင်နယ်တီသွင်းဂိုးတွေနဲ့ ဘရိုက်တန်အသင်းကို အနိုင်ရရှိခဲ့တာ ဖြစ်ပါတယ်။

လီဗာပူးအသင်းဟာ ဘရိုက်တန်အသင်းကို အနိုင်ရရှိခဲ့တာကြောင့် ပရီမီယာလိဂ်အမှတ်ပေးဇယားထိပ်ဆုံးမှာ ရပ်တည်နေတဲ့ မန်စီးတီးအသင်းနဲ့လည်း သုံးမှတ်ကွာအနေအထားကို ရောက်ရှိခဲ့ကာ အမှတ်ပေးဇယားအဆင့် ၂ နေရာမှာ ဆက်လက်ရပ်တည်ခွင့်ရရှိခဲ့တာ ဖြစ်ပါတယ်။

လီဗာပူးအသင်းဟာ ပရီမီယာလိဂ်ပွဲစဉ် ၂၈ ပွဲကစားပြီးချိန်မှာ ရမှတ်စုစုပေါင်း ၆၆ မှတ်ရရှိထားပြီး မန်စီးတီးအသင်းကတော့ ပွဲစဉ် ၂၈ ပွဲကစားပြီးချိန်မှာ ရမှတ် ၆၉ မှတ်နဲ့ အမှတ်ပေးဇယားထိပ်ဆုံးမှာ ဦးဆောင်နေတာ ဖြစ်ပါတယ်။

မိုဟာမက်ဆာလာဟာ လီဗာပူးအသင်းနဲ့အတူ သွင်းဂိုးတစ်ဂိုး သွင်းယူနိုင်ခဲ့တာကြောင့် အခုဘောလုံးရာသီအတွင်း ပရီမီယာလိဂ်သွင်းဂိုး ၂၀ ပြည့်မြောက်ခဲ့ပြီဖြစ်ပြီး အမှတ်ပေးဇယားထိပ်ဆုံးက မန်စီးတီးအသင်းကို ဆက်လက်ဖိအားပေးနိုင်ခဲ့ပြီ ဖြစ်ပါတယ်။

ငွေကြယ်

❖ **NSDF မှ**

ဦးကျော်ဇင်ညွန့်၊ ဂိုးနည်းပြ– ဦးထွန်းထွန်းလတ်၊ ကြံ့ခိုင်ရေးနည်းပြ– တာဝမ်(ထိုင်း)၊ အကြောကျွမ်းကျင်– ဦးအောင်အောင်၊ ဂိုးသမားများအဖြစ် ကျော်ထက်အောင်(MIU FC)၊ ဇွဲပြည့်စုံ(VUC FC)၊ မိုးမင်းအောင်(Myoma FC)၊ ကစားသမားများအဖြစ် ဟိန်းမင်းစိုး(MIU FC)၊ မျိုးမြင့်စိုး(VUC FC)၊ ဇော်ဝဏ္ဏ(Myoma FC)၊ ကိုကိုလွင်(MIU FC)၊ စိုင်းပြုံးအောင်(MIU FC)၊ ဝေဇင်ဦး(VUC FC)၊ ထက်မြတ်ထွန်း(M2K FC)၊ ထက်မြတ်နိုင်(Myoma FC)၊ မျိုးသက်အောင်(MIU FC)၊ ငြိမ်းမင်းစိုး(VUC FC)၊ ထွဋ်ဝေထွန်း(VUC FC)၊ ချမ်းသာ (VUC FC)၊ ထွန်းအောင်ကျော်(Dream Team FC)၊ သိုင်းဘွဲ့အောင်(M2K FC)၊ ခင်ဇော်လင်း(MIU FC)၊ ရဲမင်းခန့်(MIU FC)၊ နိုင်လင်းထွန်းကျော်(VUC FC)၊ လှိုင်မင်းထွန်း(MIU FC)၊ အောင်ဇင်ဦး(VUC FC) တို့ ပါဝင်နေသည်။

ယင်းပြိုင်ပွဲတွင် အသင်းခြောက်သင်း ယှဉ်ပြိုင်မည်ဖြစ်ပြီး အုပ်စု(က)တွင် ထိုင်း၊ အိုမန်၊ မော်လ်ဒိုက်၊ အုပ်စု(ခ)တွင် အီရန်၊ မြန်မာနှင့် မွန်ဂိုလီးယားအသင်းတို့ ပါဝင်နေသည်။ မြန်မာအသင်းသည် အုပ်စုပွဲများအဖြစ် မတ် ၁၆ ရက်တွင် မွန်ဂိုလီးယား၊ မတ် ၁၇ ရက်တွင် အီရန်အသင်းတို့နှင့် ကစားရမည်ဖြစ်သည်။ မြန်မာအသင်းသည် ယင်းပြိုင်ပွဲအပြီးတွင် ထိုင်းနိုင်ငံ၌ ဆက်လက်လေ့ကျင့်မည်ဖြစ်ပြီး ဧပြီ ၃ ရက်မှ ၁၂ ရက်အထိ ထိုင်းနိုင်ငံ၌ကျင်းပမည့် ၂၀၂၂ အာဆီယံ ဖူဆယ်ချန်ပီယံရှစ်ပြိုင်ပွဲတွင် ဆက်လက်ယှဉ်ပြိုင်မည်ဖြစ်သည်။

သတင်း–ကိုညီလေး၊ ဓာတ်ပုံ – MFF

ရန်ကုန်မြို့ရှိ မြန်မာနိုင်ငံကူးလက်မှတ်ထုတ်ပေးရေးရုံး၌ Online Booking စနစ် ပြောင်းလဲကျင့်သုံးမည်ဖြစ်ကြောင်း အသိပေးကြေညာချက်

မြန်မာနိုင်ငံကူးလက်မှတ်ထုတ်ပေးရေးအဖွဲ့အနေဖြင့် ရန်ကုန်မြို့ရှိ မြန်မာနိုင်ငံကူးလက်မှတ်ထုတ်ပေးရေးရုံးတွင် မြန်မာနိုင်ငံကူး လက်မှတ်လျှောက်ထားသူ ၂၅၀၀ ဦးခန့်အား နေ့စဉ်ဆောင်ရွက်ပေးလျက်ရှိရာ နိုင်ငံကူးလက်မှတ်လျှောက်ထားသူများအနေဖြင့် အချိန်ကြာမြင့်စွာ တန်းစီစောင့်ဆိုင်းရခြင်းနှင့် ကိုဗစ်–၁၉ရောဂါအန္တရာယ် စိုးရိမ်ရခြင်းများ လျော့နည်းလာစေရန်အတွက် ၂၁–၃–၂၀၂၂ရက်မှစ၍ Online Booking စနစ်ဖြင့် ရက်ချိန်းရယူပြီးမှသာ ရုံးတွင်းသို့ ဝင်ရောက်လျှောက်ထားနိုင်သည့်စနစ်အား ပြောင်းလဲကျင့်သုံးသွားမည်ဖြစ်ပါသည်။

နိုင်ငံကူးလက်မှတ် လျှောက်ထားလိုသူများအနေဖြင့် ၁၄–၃–၂၀၂၂ရက်မှစ၍ www.passport.gov.mm website တွင် လျှောက်ထားသူတစ်ဦးချင်း၏ အမည်၊ အဖအမည်၊ မွေးနေ့၊ နိုင်ငံသားစိစစ်ရေးကတ်အမှတ်၊ ကျား/မ စသည့် အချက်အလက်များအား website တွင် မှန်ကန်စွာ ဖြည့်သွင်း၍ Online Booking ရက်ချိန်းရယူနိုင်ကြပြီဖြစ်ပါသည်။ Online Booking ပြုလုပ်သူ ၏ email သို့ပေးပို့ထားသည့် Passport Online Appointment Letter အား Print ထုတ်၍သော်လည်းကောင်း၊ မိုဘိုင်းဖုန်းတွင် QR ကုဒ်ပါရှိသည့် Screen အား သိမ်းဆည်း၍သော်လည်းကောင်း ရက်ချိန်းရယူထားသည့်မှတ်တမ်းအား ယူဆောင်လာပြီးမှသာ မြန်မာနိုင်ငံကူးလက်မှတ်ထုတ်ပေးရေးရုံး(ရန်ကုန်)သို့ လာရောက်လျှောက်ထားရမည်ဖြစ်ပါသည်။ Online Booking စနစ်နှင့်ပတ်သက်၍ အသေးစိတ်အချက်အလက်များအား www.passport.gov.mm website တွင် ဝင်ရောက်ကြည့်ရှုနိုင်ပါကြောင်း အသိပေးကြေညာအပ်ပါသည်။

မြန်မာနိုင်ငံကူးလက်မှတ်ထုတ်ပေးရေးရုံး
ရန်ကုန်မြို့။ ဖုန်း–၀၁–၅၄၆၆၂၄

ကျန်းမာရေးဝန်ကြီးဌာန
ပြည်သူ့ကျန်းမာရေးဦးစီးဌာန
အိတ်ဖွင့်တင်ဒါခေါ်ယူခြင်း

၁။ (၂၀၂၁–၂၀၂၂)ခု၊ ဘဏ္ဍာရေးနှစ်၊ ကျန်းမာရေးဝန်ကြီးဌာန၊ ပြည်သူ့ကျန်းမာရေးဦးစီးဌာနမှ EPI စီမံချက်မှ Sputnik Light ကာကွယ်ဆေးများ သယ်ဆောင်ရာတွင် လိုအပ်သည့် Temperature Data Logger ဝယ်ယူရန် တင်ဒါခေါ်ယူမည်ဖြစ်ပါ၍ မြန်မာနိုင်ငံအတွင်း တရားဝင်မှတ်ပုံတင်ထားသည့် ကုမ္ပဏီလုပ်ငန်းရှင်များအနေဖြင့် ပြည်သူ့ကျန်းမာရေးဦးစီးဌာန၌ အိတ်ဖွင့်တင်ဒါတင်သွင်းရန် ဖိတ်ခေါ်အပ်ပါသည်။

၂။ အဆိုပါ အိတ်ဖွင့်တင်ဒါတင်သွင်းလိုသော မြန်မာနိုင်ငံအတွင်း တရားဝင်မှတ်ပုံတင်ထားသည့် ကုမ္ပဏီလုပ်ငန်းရှင်များအနေဖြင့် အိတ်ဖွင့်တင်ဒါခေါ်ယူခြင်းကို ကျန်းမာရေးဝန်ကြီးဌာန၏ etender.mohs.gov.mm website တွင် Register ပြုလုပ်၍ တင်ဒါတင်သွင်းလွှာပုံစံများကို Download ရယူနိုင်ပြီး တင်ဒါအဆိုပြုလွှာအား သတ်မှတ်ထားသည့် စည်းကမ်းချက်များနှင့်အညီ ပြန်လည်တင်သွင်းရမည်ဖြစ်ပါသည်။

တင်ဒါစတင်မည့်ရက်	– (၁၂–၃–၂၀၂၂)ရက်နေ့
တင်ဒါပိတ်သိမ်းမည့်ရက်နှင့်	– (၂၅–၃–၂၀၂၂)ရက်နေ့၊
အချိန်	မွန်းတည့်(၁၂:၀၀)နာရီ

၃။ အသေးစိတ်အချက်အလက်များသိရှိလိုပါက ပြည်သူ့ကျန်းမာရေးဦးစီးဌာန၊ ဝယ်ယူဖြန့်ဖြူးရေးဌာနခွဲ၊ နေပြည်တော် ဖုန်း–၀၆၇–၃၄၃၁၀၈၅/ ၀၉–၈၈၃၈၆၂၈၂၀ သို့ ရုံးချိန်အတွင်း ဆက်သွယ်စုံစမ်းနိုင်ပါသည်။

တင်ဒါလက်ခံရေးနှင့်စိစစ်ရေးကော်မတီ

ကန့်ကွက်နိုင်ပါသည်

ရန်ကုန်မြို့၊ ဒဂုံမြို့သစ်(အရှေ့ပိုင်း)မြို့နယ်၊ မြေတိုင်းရပ်ကွက်အမှတ်(၁၃၂)၊ မြေကွက်အမှတ်(၉၉)ဟုခေါ်တွင်သော (အလျားပေ ၄၀xအနံပေ ၆၀)အကျယ်အဝန်းရှိ ဦးဇော်ဦး(J/RGN–၀၅၆၆၇၅)အမည်ပေါက်ပါမစ်မြေကွက်၏ တရားဝင်မခွဲစိတ်ရသေးသော ခေါင်းရင်းဘက်ခြမ်း၊ မြေကွက်အမှတ်(၉၈)နှင့်ကပ်လျက်ဘက်ခြမ်း (အလျားပေ၂၀xအနံပေ၆၀)အကျယ်အဝန်းရှိ မြေကွက်နှင့် ယင်းမြေကွက်ပေါ်ရှိ အကျိုးခံစားခွင့်အရပ်ရပ်ကို အရပ်အရောင်းအဝယ် ကတိစာချုပ်အဆက်စပ်ဖြင့် လက်ရှိဝယ်ယူပိုင်ဆိုင်ထားသူ ဦးစိန်ကျော်ဝင်း[၈/ခမန(နိုင်)၀၇၆၁၃၃]မှ ဥပဒေနှင့်အညီ ရောင်းချပိုင်ခွင့်ရှိသည်ဟု ဝန်ခံကတိပြုပြောဆိုလာရာ ကျွန်ုပ်တို့၏မိတ်ဆွေဖြစ်သူမှ အပြီးအပိုင်လွှဲပြောင်းဝယ်ယူရန်အတွက် စရန်ငွေအချို့ကို ပေးချေထားပြီးဖြစ်ပါသည်။ ၎င်းအရောင်းအဝယ်ကို ကန့်ကွက်လိုပါက ခိုင်လုံသော စာရွက်စာတမ်း အထောက်အထားမူရင်းများ ဖြင့် ဤကြော်ငြာပါသည့်နေ့မှစ၍ (၁၄)ရက်အတွင်း ကျွန်ုပ်တို့ထံသို့ လူကိုယ်တိုင်လာရောက်ကန့်ကွက်နိုင်ပါသည်။ သတ်မှတ်ရက်အတွင်း ကန့်ကွက်မည့်သူမရှိပါက အရောင်းအဝယ်ကို ပြီးဆုံးသည်အထိ ဥပဒေနှင့်အညီ ဆက်လက်ဆောင်ရွက်သွားမည်ဖြစ်ကြောင်း အများသိစေရန်ကြေညာအပ်ပါသည်။

လွှဲအပ်ညွှန်ကြားချက်အရ–

ဦးမောင်မောင်ချစ်(စလင်း)(LL.B)	**ဒေါ်မိုးယုနွယ်**
တရားလွှတ်တော်ရှေ့နေ(စဉ်–၇၇၄၇)	**တရားလွှတ်တော်ရှေ့နေ(စဉ်–၁၃၉၂၄)**
Ph:09–954280932	**LL.B,D.B.L,D.I.L,D.M.L,WIPO(Switzerland)**
အမှတ်(၈၁)၊ တကောင်း(၅)လမ်း၊	**Ph:09–420080932,09–977402677**
(၅)ရပ်ကွက်၊ တောင်ဥက္ကလာပမြို့နယ်။	

မြေကွက်များရောင်းမည်။

လှည်းကူးမြို့နယ်၊ ကျွန်းကလေးရပ်ကွက်၊ ပေ ၄၀' x ၆၀' မြေကွက်များနှင့် လှည်းကူးမြို့နယ်၊ အောင်စကြာရပ်ကွက်၊ တာဆုံအနီး ပေ ၄၀' x ၆၀' မြေကွက်များရောင်းရန်ရှိသည်။ (ဈေးနီး ကျောင်းနီး ဆေးရုံနီး ဘုန်းကြီးကျောင်းနှင့် လူနေရပ်ကွက်အတွင်း) ဖုန်း – ၀၉–၄၄၁၂၁၂၆၀၀၊ ၀၉–၂၆၀၀၈၇၇၅၅

ကန့်ကွက်နိုင်ပါကြောင်း အများသိစေရန်ကြေညာခြင်း

ရန်ကုန်မြို့၊ ပုဇွန်တောင်မြို့နယ်၊ မဟာဗန္ဓုလလမ်း၊ နဝရတ်ကွန်ဒိုစုပေါင်းအဆောက်အအုံအမှတ်–၁၀၆၊ အခန်းအမှတ်–၄၀၁ (စတုတ္ထထပ်)ဟုခေါ်တွင်သော ကွန်ဒိုတိုက်ခန်းနှင့် အကျိုးခံစားခွင့်အရပ်ရပ်ကို မြို့ရွာ နှင့် အိုးအိမ်ဦးစီးဌာနတွင် အမည်ပေါက်ပိုင်ရှင် ဒေါ်ဆုသက်မော်(၁၂/ကတတ (နိုင်) ၀၂၉၉၁၆) ထံမှ ကျွန်ုပ်၏မိတ်ဆွေ မနော်ခမ်း(၁၃/နမတ (နိုင်) ၀၄၅၅၁၅) က အပြီးအပိုင်ဝယ်ယူရန် စရန်ငွေပေးချေထားပြီးဖြစ်ရာ ဤကွန်ဒိုတိုက်ခန်းအရောင်းအဝယ်ကို ကန့်ကွက်လိုပါကမည်သူမဆို ပိုင်ဆိုင်မှုအထောက်အထားခိုင်လုံစွာဖြင့် ဤကြော်ငြာပါသည့်နေ့ကစ၍ (၇) ရက်အတွင်း ကျွန်ုပ်ထံသို့ ကိုယ်တိုင်လာရောက်ကန့်ကွက်နိုင်ပါသည်။ သတ်မှတ်ရက်ကျော်လွန်ပါက အရောင်းအဝယ်ကို ဥပဒေနှင့်အညီ ပြီးဆုံးအောင်ဆက်လက်ဆောင်ရွက်မည်ဖြစ်ကြောင်း အများသိစေရန် ကြေညာအပ်ပါသည်။

လွှဲအပ်ညွှန်ကြားချက်အရ –
ဒေါ်မြညွန့် **B.A (Law), LL.B**
တရားလွှတ်တော်ရှေ့နေ (စဉ်–၁၈၂၀)
တိုက်အမှတ်–၁၇/၂၁ (မြေညီ)၊ ၃၅–လမ်း၊
ကျောက်တံတားမြို့နယ်၊ ရန်ကုန်မြို့။ ဖုန်း – ၀၉ ၄၄၃၀၆၀၂၁၆

ကန့်ကွက်နိုင်ကြောင်း ကြော်ငြာ

မင်္ဂလာတောင်ညွန့်မြို့နယ်၊ မြေတိုင်းရပ်ကွက်အမှတ် (၁၂J) မြေကွက်အမှတ်(V၇၈)၊ ဧရိယာ(၀.၀၄)ဧက၊ မြေကွက်တည်နေရာအမှတ် (၅၇/၅၈)၊ ဓမ္မာရုံလမ်း၊ ကန်/တောင်ရပ်ကွက်၊ မင်္ဂလာတောင်ညွန့်မြို့နယ်၊ ဒေါ်မြချစ် အမည်ပေါက် နှစ်(၆၀) မြေငှားဂရန်(သက်ကုန်) မြေအား အမည်ပေါက် ဒေါ်မြချစ်သည် အပျိုကြီးဘဝဖြင့် ကိတ္တိမသားသမီးမွေးစားထားခြင်းလုံးဝမရှိဘဲ ကွယ်လွန်ပြီး မွေးချင်းမောင်အရင်းဖြစ်သူ ဦးဘချိန်(ဖခင်)နှင့် ၎င်း၏ဇနီး ဒေါ်အုန်းရင်(မိခင်)တို့ ကွယ်လွန်သဖြင့် အမည်ပေါက် ဒေါ်မြချစ်၏ တူဖြစ်သော ဦးသန်းဝင်း(ခ)ဦးနီလုံး(၁၂/မဂတ(နိုင်)၀၄၆၉၆၁)မှ တရားလိုပြုလုပ်ကာ တရားပြိုင် ဒေါ်မာမာဝင်းအား ဒေါ်မြချစ်၏ မြေကွက်နှင့်ပတ်သက်၍ ရန်ကုန်အရှေ့ပိုင်းခရိုင်တရားရုံး ၂၀၂၀ ပြည့်နှစ်၊ တရားမကြီးမှု အမှတ်–၅၅၀(၁၅–၁–၂၀၂၁)ဖြင့် အမွေပုံပစ္စည်း စီမံခန့်ခွဲပေးစေလိုမှု တရားစွဲဆိုရာ အမွေပုံပစ္စည်း၏ တစ်ဝက်ခွဲဝေလက်ခံပြီးဖြစ်၍ အမွေပုံပစ္စည်း စီမံခန့်ခွဲပေးစေလိုမှုအား ရထိုက်ခွင့်ရှိကြောင်း၊ အပြီးသတ်ဒီကရီချမှတ်သည့် အမိန့်တာဝန်ခံမိတ္တူမှန်တင်ပြ၍ ဒေါ်မာမာဝင်း(၁၂/မဂတ(နိုင်)၀၄၇၇၉၄)နှင့် ပူးတွဲ၍ ကျမ်းကျိန်လွှာ၊ ထောက်ခံကျမ်းကျိန်လွှာ၊ ဂရန်မူရင်း၊သေစာရင်းများ၊ အိမ်ထောင်စုလူဦးရေစာရင်းတင်ပြ၍ ပိုင်ဆိုင်ကြောင်း စာချုပ်ချုပ်ဆိုရန် မြေပုံကူးလျှောက်ထားလာရာ ကန့်ကွက်ရန်ရှိပါက တရားဝင်ခိုင်လုံသော အထောက်အထားများဖြင့် ဤကြော်ငြာပါသည့်နေ့မှစ၍ (၇)ရက်အတွင်း ကန့်ကွက်နိုင်ပါကြောင်းနှင့် ကန့်ကွက်မှုမရှိပါက လုပ်ထုံးလုပ်နည်းများအတိုင်း ဆက်လက်ဆောင်ရွက်ပေးသွားမည်ဖြစ်ပါကြောင်း အသိပေးကြေညာအပ်ပါသည်။

ဌာနမှူး(ဒုတိယညွှန်ကြားရေးမှူးချုပ်)
မြို့ပြမြေစီမံခန့်ခွဲမှုဌာန
ရန်ကုန်မြို့တော်စည်ပင်သာယာရေးကော်မတီ

ကန့်ကွက်နိုင်ပါသည်

ရန်ကုန်မြို့၊ ဒဂုံမြို့သစ်(ဆိပ်ကမ်း)မြို့နယ်၊ မြေတိုင်းရပ်ကွက်အမှတ်(၅၈)၊ ဦးဘကြည်လမ်း၊ မြေကွက်အမှတ်(၉၂၆)၊ ဧရိယာ အကျယ်အဝန်း ပေ(၄၀x၆၀)အကျယ်ရှိ ဦးချစ်ရွှေ အမည်ပေါက် ပါမစ်မြေကွက်မှ တရားဝင်မခွဲစိတ်ရသေးသော ပေ(၂၀x၆၀)အကျယ်ရှိ မြေကွက်ကို အရောင်းအဝယ်ဆက်စပ်စာချုပ်များဖြင့် လက်ရှိထားပိုင်ဆိုင်သူ ဦးညွန့်အောင်ထံမှ ကျွန်ုပ်မိတ်ဆွေက ဝယ်ယူရန် စရန်ငွေပေးချေထားပြီးဖြစ်ပါသည်။ အဆိုပါ အရောင်းအဝယ်ပြုလုပ်မည့် မြေကွက်နှင့်စပ်လျဉ်း၍ အကျိုးခံစားခွင့် တစ်စုံတစ်ရာရှိကြောင်းနှင့် အရောင်းအဝယ်ပြုလုပ်ခြင်းကို ကန့်ကွက်လိုပါက ဤကြော်ငြာပါသည့်နေ့မှစ၍ (၇)ရက်အတွင်း ကျွန်ုပ်တို့ထံသို့ ပြည့်စုံခိုင်မာသည့် စာမှတ်စာတမ်းများနှင့်တကွ လာရောက်ကန့်ကွက်နိုင်ပါသည်။

သတ်မှတ်ထားသည့်ကာလအတွင်း လာရောက်ကန့်ကွက်မှုတစ်စုံတစ်ရာမရှိပါက ဥပဒေနှင့်အညီ အဆိုပါမြေကွက်အရောင်းအဝယ်ကိစ္စကို ပြီးစီးအောင်မြင်အောင် ဆက်လက်ဆောင်ရွက်သွားမည်ဖြစ်ကြောင်း အသိပေးကြေညာအပ်ပါသည်။

လွှဲအပ်ညွှန်ကြားချက်အရ–

ဦးပြည့်ဖြိုးပိုင်(LL.B)	**ဦးမင်းကိုဦး(LL.B)**	**ဒေါ်ခင်မြတ်နိုး(LL.B,LL.M)**
(စဉ်–၄၈၄၂၇)	**(စဉ်–၄၈၃၂၁)**	**(စဉ်–၄၇၂၉၅)**

(အထက်တန်းရှေ့နေများ)
အမှတ်(၄၄)၊ စိန်ပန်းမြိုင်(၃)လမ်း၊ (၁၈)ရပ်ကွက်၊ ဒဂုံမြို့သစ်(တောင်ပိုင်း)မြို့နယ်၊ ရန်ကုန်မြို့။ ဖုန်း–၀၉–၈၉၉၈၈၂၄၉၉

ကန့်ကွက်နိုင်ကြောင်းကြော်ငြာ

ရန်ကုန်တိုင်းဒေသကြီး၊ မြောက်ဥက္ကလာပမြို့နယ်၊ မြေတိုင်းရပ်ကွက်အမှတ်-(၃၃)၊ ဘုမ္မာ(၁၄)လမ်း၊ မြေကွက်အမှတ်(၁၀၀၁/က)ဟုခေါ်တွင်သည့်(၁၂၀၀-စတုရန်းပေ) အကျယ်ရှိ နှစ်(၆၀)ဂရန်မြေကွက်နှင့် ယင်းမြေကွက်ပေါ်ရှိ အကျိုးခံစားခွင့် အရပ်ရပ်အားလုံးတို့ကို တရားဝင်မြေအမည်ပေါက်ပိုင်ဆိုင်ပြီး အပြီးအပိုင်လွှဲပြောင်းရောင်းချပိုင်ခွင့်ရှိကြောင်း ဝန်ခံကတိပြုသူ ဒေါ်လွင်လွင်မာ ၁၂/ဓခန(နိုင်)၀၃၂၀၈၉/ALE-003358 ထံမှ ကျွန်ုပ်တို့၏မိတ်ဆွေက အပြီးအပိုင်ဝယ်ယူရန်အတွက် စရံငွေပေးချေထားပြီးဖြစ်ပါ၍ ကန့်ကွက်လိုပါက ခိုင်လုံသော စာရွက်စာတမ်း အထောက်အထား(မူရင်း)များဖြင့် ယနေ့မှစ၍(၇)ရက်အတွင်း ကျွန်ုပ်တို့ထံလာရောက် ကန့်ကွက်နိုင်ကြောင်းနှင့် သတ်မှတ်ရက်ထက်ကျော်လွန်ပါက အရောင်းအဝယ်ကို ဥပဒေနှင့်အညီ ပြီးဆုံးသည်အထိ ဆောင်ရွက်သွားမည်ဖြစ်ကြောင်း အများသိစေရန် ကြေညာအပ်ပါသည်။

ဒေါ်မချောစိုးဦး	ဒေါ်မရည်စိုးဦး	ဒေါ်မခွန်စိုးဦး
LL.B,D.B.L	LL.B,D.B.L	LL.B,D.B.L,D.I.R
(စဉ်-၇၇၉၇)	(စဉ်-၈၁၁၂)	(စဉ်-၁၃၂၃၅)

တရားလွှတ်တော်ရှေ့နေများ (PYT LAW FIRM)
မြေအမှတ်(၅၀၇/၅)၊ပြည်ရိပ်သာလမ်း၊ ကမာရွတ်မြို့နယ်၊ ရန်ကုန်မြို့။
ဖုန်း - ၀၉-၅၀၅၇၇၇၁၄ ၊၀၉၉၉၅-၅၀၅၇၇၇၁၄

ကန့်ကွက်နိုင်ကြောင်းကြော်ငြာ

ရန်ကုန်တိုင်းဒေသကြီး၊ သာကေတမြို့နယ်၊ မြေတိုင်းရပ်ကွက်အမှတ်-(၈)၊ မဟာဝန်အလယ်လမ်း၊ မြေကွက်အမှတ်(၅၇၁/ခ)ဟုခေါ်တွင်သည့်(၁၂၀၀-စတုရန်းပေ) အကျယ်ရှိ ဒေါ်မသန်းရီအမည်ပေါက် နှစ်(၆၀)ဂရန်မြေကွက်နှင့် ယင်းမြေကွက်ပေါ်ရှိ အကျိုးခံစားခွင့် အရပ်ရပ်အားလုံးတို့ကို တရားဝင်ဝယ်ယူလက်ဝယ်ထားပိုင်ဆိုင်ပြီး GP-၆၂၇၇(၁၁-၆-၂၀၂၀)အရ အပြီးအပိုင် လွှဲပြောင်းရောင်းချပိုင်ခွင့်ရှိကြောင်း ဝန်ခံကတိပြုသူ ဒေါ်ခင်စန္ဒာဦး ၁၂/ဒဂတ(နိုင်)၀၅၇၂၉၀ ထံမှ ကျွန်ုပ်တို့၏မိတ်ဆွေက အပြီးအပိုင်ဝယ်ယူရန်အတွက် စရံငွေပေးချေထားပြီးဖြစ်ပါ၍ ကန့်ကွက်လိုပါက ခိုင်လုံသော စာရွက်စာတမ်း အထောက်အထား(မူရင်း)များဖြင့် ယနေ့မှစ၍(၇)ရက်အတွင်း ကျွန်ုပ်တို့ထံလာရောက် ကန့်ကွက်နိုင်ကြောင်းနှင့် သတ်မှတ်ရက်ထက်ကျော်လွန်ပါက အရောင်းအဝယ်ကို ဥပဒေနှင့်အညီ ပြီးဆုံးသည်အထိ ဆောင်ရွက်သွားမည်ဖြစ်ကြောင်း အများသိစေရန် ကြေညာအပ်ပါသည်။

ဒေါ်မချောစိုးဦး	ဒေါ်မရည်စိုးဦး	ဒေါ်မခွန်စိုးဦး
LL.B,D.B.L	LL.B,D.B.L	LL.B,D.B.L,D.I.R
(စဉ်-၇၇၉၇)	(စဉ်-၈၁၁၂)	(စဉ်-၁၃၂၃၅)

တရားလွှတ်တော်ရှေ့နေများ (PYT LAW FIRM)
မြေအမှတ်(၅၀၇/၅)၊ပြည်ရိပ်သာလမ်း၊ ကမာရွတ်မြို့နယ်၊ ရန်ကုန်မြို့။
ဖုန်း - ၀၉-၅၀၅၇၇၇၁၄ ၊၀၉၉၉၅-၅၀၅၇၇၇၁၄

ကန့်ကွက်နိုင်ကြောင်းကြော်ငြာ

ရန်ကုန်တိုင်းဒေသကြီး၊ တာမွေမြို့နယ်၊ မေဓာ္ဘာသွန့်ရပ်ကွက်၊ လယ်ယာရွှေမြေလမ်း၊ ရွှေအင်္ဂလီကွန်ဒိုအမှတ်(၂၄+၂၅) အခန်းအမှတ်(3E)ဟုခေါ်တွင်သော(၁၀၀၀-စတုရန်းပေ)ခန့် အကျယ်ရှိ ဓာတ်လှေကားပါရှိသော ကွန်ဒိုတိုက်ခန်းနှင့် ကားပါကင်အပါအဝင် အကျိုးခံစားခွင့် အရပ်ရပ်အားလုံးတို့ကို တရားဝင်မြေအမည်ပေါက်ပိုင်ဆိုင်ပြီး အပြီးအပိုင်လွှဲပြောင်းရောင်းချပိုင်ခွင့်ရှိကြောင်း ဝန်ခံကတိပြုသူများဖြစ်ကြသော ဦးခင်မောင်လင်း ၁၂/မဂတ(နိုင်)၀၆၅၅၅၆နှင့် ဒေါ်ခင်အေးချို ၁၂/မဂတ(နိုင်)၀၆၅၅၆၇(အင်္ဂလီမြို့ဆောက်လုပ်ရေး) ထံမှ ကျွန်ုပ်တို့၏မိတ်ဆွေက အပြီးအပိုင်ဝယ်ယူရန်အတွက် စရံငွေပေးချေထားပြီးဖြစ်ပါ၍ ကန့်ကွက်လိုပါက ခိုင်လုံသော စာရွက်စာတမ်း အထောက်အထား(မူရင်း)များဖြင့် ယနေ့မှစ၍(၇)ရက်အတွင်း ကျွန်ုပ်တို့ထံလာရောက် ကန့်ကွက်နိုင်ကြောင်းနှင့် သတ်မှတ်ရက်ထက်ကျော်လွန်ပါက အရောင်းအဝယ်ကို ဥပဒေနှင့်အညီ ပြီးဆုံးသည်အထိ ဆောင်ရွက်သွားမည်ဖြစ်ကြောင်း အများသိစေရန် ကြေညာအပ်ပါသည်။

ဒေါ်မချောစိုးဦး	ဒေါ်မရည်စိုးဦး	ဒေါ်မခွန်စိုးဦး
LL.B,D.B.L	LL.B,D.B.L	LL.B,D.B.L,D.I.R
(စဉ်-၇၇၉၇)	(စဉ်-၈၁၁၂)	(စဉ်-၁၃၂၃၅)

တရားလွှတ်တော်ရှေ့နေများ (PYT LAW FIRM)
မြေအမှတ်(၅၀၇/၅)၊ပြည်ရိပ်သာလမ်း၊ ကမာရွတ်မြို့နယ်၊ ရန်ကုန်မြို့။
ဖုန်း - ၀၉-၅၀၅၇၇၇၁၄ ၊၀၉၉၉၅-၅၀၅၇၇၇၁၄

ကန့်ကွက်နိုင်ကြောင်းကြော်ငြာ

ရန်ကုန်တိုင်းဒေသကြီး၊ ဒဂုံမြို့သစ်(မြောက်ပိုင်း)မြို့နယ်၊ မြေတိုင်းရပ်ကွက်အမှတ်-(၄၄)၊ ဒိုလ်မှူးထွေးလမ်း၊ မြေကွက်အမှတ်(၁၄)ဟုခေါ်တွင်သည့်(၀.၀၅၅)ဧကအကျယ်ရှိ ဦးကျော်ကျော်အမည်ပေါက် နှစ်(၆၀)ဂရန်မြေကွက်နှင့် ယင်းမြေကွက်ပေါ်ရှိ အကျိုးခံစားခွင့် အရပ်ရပ်အားလုံးတို့ကို တရားဝင်ဝယ်ယူလက်ဝယ်ထားပိုင်ဆိုင်ပြီး အပြီးအပိုင်လွှဲပြောင်းရောင်းချပိုင်ခွင့်ရှိကြောင်း ဝန်ခံကတိပြုသူ ဒေါ်စန်းစန်းဝင်း ၃/ဘအန(နိုင်)၂၀၅၅၃၉၅ ထံမှ ကျွန်ုပ်တို့၏မိတ်ဆွေက အပြီးအပိုင်ဝယ်ယူရန်အတွက် စရံငွေပေးချေထားပြီးဖြစ်ပါ၍ ကန့်ကွက်လိုပါက ခိုင်လုံသော စာရွက်စာတမ်း အထောက်အထား(မူရင်း)များဖြင့် ယနေ့မှစ၍(၇)ရက်အတွင်း ကျွန်ုပ်တို့ထံလာရောက် ကန့်ကွက်နိုင်ကြောင်းနှင့် သတ်မှတ်ရက်ထက်ကျော်လွန်ပါက အရောင်းအဝယ်ကို ဥပဒေနှင့်အညီ ပြီးဆုံးသည်အထိ ဆောင်ရွက်သွားမည်ဖြစ်ကြောင်း အများသိစေရန် ကြေညာအပ်ပါသည်။

ဒေါ်မချောစိုးဦး	ဒေါ်မရည်စိုးဦး	ဒေါ်မခွန်စိုးဦး
LL.B,D.B.L	LL.B,D.B.L	LL.B,D.B.L,D.I.R
(စဉ်-၇၇၉၇)	(စဉ်-၈၁၁၂)	(စဉ်-၁၃၂၃၅)

တရားလွှတ်တော်ရှေ့နေများ (PYT LAW FIRM)
မြေအမှတ်(၅၀၇/၅)၊ပြည်ရိပ်သာလမ်း၊ ကမာရွတ်မြို့နယ်၊ ရန်ကုန်မြို့။
ဖုန်း - ၀၉-၅၀၅၇၇၇၁၄ ၊၀၉၉၉၅-၅၀၅၇၇၇၁၄

ကန့်ကွက်နိုင်ကြောင်းကြော်ငြာ

သင်္ဃန်းကျွန်းမြို့နယ်၊ မြေတိုင်းရပ်ကွက်အမှတ်-၂၄+၂၆ (သုမင်္ဂလာအိမ်ရာ)၊ မြေကွက်အမှတ်-၆၀/အေ၊ မြေကွက်တည်နေရာအမှတ်(၆၀/အေ)၊ သုစိတ္တလမ်း၊ စ/သုမင်္ဂလာရပ်ကွက်၊ သင်္ဃန်းကျွန်းမြို့နယ်(ဒေါ်နွယ်နွယ်အေး) [၁၂/တမန(နိုင်) ၀၈၆၈၃၈]အမည်ပေါက် နှစ်(၆၀) ဂရန်မြေအား အမည်ပေါက် ဒေါ်နွယ်နွယ်အေး (မိခင်)သည် (၂၅-၇-၂၀၂၁)ရက်တွင်လည်းကောင်း၊ (ဖခင်) ဦးစိုးမြင့်သည် (၁၈-၁၂-၀၉)ရက်တွင်လည်းကောင်း အသီးသီးကွယ်လွန်ကြသဖြင့် ဦးဝေဖြိုးမောင် [၁၂/တမန(နိုင်) ၀၈၁၆၃၉၉]မှ တစ်ဦးတည်းသောသားတော်စပ်ကြောင်း ကျမ်းကျိန်လွှာအမှတ်-၁၃၂၆/၂၁(၂၅-၁၁-၂၁)၊ သေစာရင်း၊ အိမ်ထောင်စုစာရင်းနှင့် ဒေါ်နွယ်နွယ်အေးအမည်ပေါက် ဂရန်မူရင်းတို့တင်ပြ၍ အမွေဆက်ခံပိုင်ဆိုင်ကြောင်း စာချုပ်ချုပ်ဆိုရန် မြေပုံကူးလျှောက်ထားလာခြင်းအား တရားဝင်ခိုင်လုံသော အထောက်အထားများဖြင့် ဤကြော်ငြာပါသည့်နေ့မှစ၍ (၇)ရက်အတွင်း ကန့်ကွက်နိုင်ပါကြောင်းနှင့် ကန့်ကွက်မှုမရှိပါက လုပ်ထုံးလုပ်နည်းအတိုင်း ဆက်လက်ဆောင်ရွက်ပေးမည်ဖြစ်ပါကြောင်း အသိပေးကြေညာအပ်ပါသည်။

ဌာနမှူး(ဒုတိယညွှန်ကြားရေးမှူးချုပ်)
မြို့ပြမြေစီမံခန့်ခွဲမှုဌာန၊ ရန်ကုန်မြို့တော်စည်ပင်သာယာရေးကော်မတီ

အကြောင်းပြန်ရန်ပေးသည့် အကြောင်းကြားစာ
ရန်ကုန်အရှေ့ပိုင်းခရိုင်တရားရုံးတော်
၂၀၂၁ခုနှစ်၊ တရားမအထွေထွေမှုအမှတ်-၂၆

ဦးမင်းခန့်ထည်(ခ) သက်ကိုနိုင် နှင့်	၁။ ဦးစိန်လွင်
(ခ) ဖွဲ့ထန်	၂။ ဦးကျော်မြင့်
(လျှောက်ထားသူ)	**(လျှောက်ထားခံရသူများ)**

ရန်ကုန်တိုင်းဒေသကြီး၊ ဗိုလ်တထောင်မြို့နယ်၊ (၉)ရပ်ကွက်၊ ဗိုလ်မြတ်ထွန်းလမ်း၊ အမှတ်-၂၂၁ နေလျှောက်ထားခံရသူ (၂) ဦးကျော်မြင့် (ယခုနေရပ်လိပ်စာမသိသူ)သိစေရမည်။

အထက်အမည်ပါ ဦးမင်းခန့်ထည်(ခ) သက်ကိုနိုင်(ခ) ဖွဲ့ထန်က ဤရုံးသို့ "တရားမကျင့်ထုံးဥပဒေအမိန့်-၂၁၊ နည်းဥပဒေ-၅၈အရ ဝရမ်းခွာပေးစေလိုမှု" လျှောက်ထားလွှာ လျှောက်ထားသည်ဖြစ်၍ သင်က ဤလျှောက်လွှာအတိုင်း အမိန့်မချသင့်ကြောင်းနှင့် အကြောင်းပြရန် ၂၀၂၂ခုနှစ်၊ မတ်လ ၂၅ရက် (၁၃၈၃ခုနှစ်၊ တပေါင်းလဆုတ် ၉ ရက်) မွန်းမတည့်မီ ၁၀:၀၀နာရီတွင် သင်ကိုယ်တိုင်ဖြစ်စေ၊ နေရာတကျပြောကြားပြီး သင့်ရှေ့နေဖြစ်စေ၊ ဤရုံးသို့ လာရောက်ရမည်။ မလာမရောက်ရှိခဲ့လျှင် အဆိုပါလျှောက်ချက်ကို သင့်ကွယ်ရာတွင် တစ်ဖက်သတ်မှုပြုလုပ်၍ ကြားနာစစ်ဆေးဆုံးဖြတ်လိမ့်မည်။

၂၀၂၂ခုနှစ်၊ မတ်လ ၇ရက်တွင် ဤရုံးတံဆိပ်ရိုက်နှိပ်၍ ကျွန်ုပ်လက်မှတ်ရေးထိုးထုတ်ပေးလိုက်သည်။

(ဝါဝါလွင်)
ဒုတိယခရိုင်တရားသူကြီး(၂)
ရန်ကုန်အရှေ့ပိုင်းခရိုင်တရားရုံး

ကန့်ကွက်နိုင်ကြောင်းကြေညာချက်

ရန်ကုန်မြို့၊ ဒဂုံမြို့သစ်(အရှေ့ပိုင်း)မြို့နယ်၊ မြေတိုင်းရပ်ကွက်အမှတ်(၁၁)၊ နောင်ရိုး (၃)လမ်း၊ မြေကွက်အမှတ်(၂၁၄)ဟုခေါ်တွင်သော ဒေါ်ခင်မာဝေ အမည်ပေါက် (အလျား ၂၀ပေ x အနံ ၆၀ပေ) ပါမစ်မြေအမျိုးအစားနှင့် ယင်းမြေကွက်ပေါ်ရှိနေအိမ်အပါအဝင် အကျိုးခံစားခွင့်အရပ်ရပ်တို့ကို လက်ရှိပိုင်ဆိုင်သူ ဒေါ်ယုမာ [၁၂/ဗဟန(နိုင်)၀၉၀၁၂၉] ထံမှ ကျွန်ုပ်၏မိတ်ဆွေက အပြီးအပိုင်ဝယ်ယူရန် စရန်ငွေတစ်စိတ်တစ်ဒေသပေးချေထားပြီးဖြစ်ပါသည်။ ထိုအရောင်းအဝယ်ကိစ္စနှင့်ပတ်သက်၍ ကန့်ကွက်လိုသူများရှိပါက ကြေညာပါသည့်နေ့မှစ၍ (၇)ရက်အတွင်း စာချုပ်စာတမ်း(မူရင်း)များနှင့်တကွ ကျွန်ုပ်ထံ လာရောက်ကန့်ကွက်နိုင်ပါသည်။ သတ်မှတ်ရက်ကျော်လွန်ပါက အရောင်းအဝယ်ကို ဥပဒေနှင့်အညီ ဆက်လက်ဆောင်ရွက်သွားမည်ဖြစ်ကြောင်း အများသိစေရန် ကြေညာအပ်ပါသည်။

လွှဲအပ်ညွှန်ကြားချက်အရ
ဒေါ်မြတ်သင်းယဉ်
LL.B, DL.101 WIPO (Switzerland)
အထက်တန်းရှေ့နေ(စဉ်-၂၇၃၂၅)
အမှတ်(၆၂)၊ ပထမထပ်၊ အခန်း(၄)၊ (လောကနတ်ပန်းချီပြခန်းအနီး)၊
ပန်းဆိုးတန်းလမ်း၊ ကျောက်တံတားမြို့နယ်၊ ရန်ကုန်မြို့။ ဖုန်း-၀၉-၄၂၁၁၅၇၈၈၀

သားအဖြစ်မှအမွေပြတ်(အပြီးအပိုင်)စွန့်လွှတ်ခြင်း

စစ်ကိုင်းတိုင်းဒေသကြီး၊ မုံရွာမြို့နေ ဦးတင်အောင်၊ ဒေါ်မင်းမင်းသန်းတို့၏ သားကြီးဖြစ်သူ မောင်ကောင်းထက်လင်း [၁၄/နေဖ(နိုင်) ၁၅၈၇၅၆] သည် မိဘ၏ဆိုဆုံးမမှုကို နာခံခြင်းမရှိဘဲ မိမိ၏စိတ်သဘောဆန္ဒအတိုင်း အကြိမ်ကြိမ် ပြုမူဆောင်ရွက်နေပါသဖြင့် ခွင့်လွှတ်နိုင်ခြင်းမရှိသည့်အတွက် အပြီးအပိုင် အမွေပြတ် စွန့်လွှတ်ထားပြီးဖြစ်ပါကြောင်း အများသိစေရန် ကြေညာအပ်ပါသည်။

လွှဲအပ်ညွှန်ကြားချက်အရ-
ဒေါ်သွဲ့သွဲ့လေး(LL.B)
အထက်တန်းရှေ့နေ(စဉ်-၁၂၈၇၅/၁၉၈၆)
အမှတ်(၁၇/၂၁)၊ ၃၅-လမ်း(အောက်)၊
ကျောက်တံတားမြို့နယ်၊ ရန်ကုန်မြို့။
ဖုန်း-၀၉-၃၁၁၅၃၃၄၁၊ ၀၉-၂၆၆၅၀၁၅၄၃၊ ၀၉-၉၆၆၈၆၈၃၉၈

ကန့်ကွက်နိုင်ကြောင်းကြော်ငြာ

ရန်ကုန်တိုင်းဒေသကြီး၊ ပုဇွန်တောင်မြို့နယ်၊ မြေတိုင်းရပ်ကွက်အမှတ်-(၁၆ဂျီ)၊ မြေကွက်အမှတ်(၅၀ လ/၂)ဟုခေါ်တွင်သည့်(၀.၁၆၁)ဧကအကျယ်ရှိ ဦးတင်မောင်အေးအမည်ပေါက် နှစ်(၆၀) မြေငှားဂရန်မြေကွက်နှင့် ယင်းမြေကွက်ပေါ်ရှိ အမှတ်(၇၁/လ)၊ ဧရာဝတီ(မုံရိပ်)သာ ရွှေတောင်ကြား(၁)၊ ပုဇွန်တောင်မြို့နယ်၊ ရန်ကုန်မြို့ဟုခေါ်တွင်သော RC၃ ထပ်ခွဲတိုက်အပါအဝင် အကျိုးခံစားခွင့် အရပ်ရပ်အားလုံးတို့ကို တရားဝင်ဝယ်ယူလက်ဝယ်ထားပိုင်ဆိုင်ပြီး SP-၄၁၈၉(၂၂-၆-၂၀၂၁)အရ အပြီးအပိုင်လွှဲပြောင်းရောင်းချပိုင်ခွင့်ရှိကြောင်း ဝန်ခံကတိပြုသူ ဒေါ်အေးအေးအောင်ကျိုင် ၁၂/ဗဟန(နိုင်)၀၃၁၇၅၃၃ ထံမှ ကျွန်ုပ်တို့၏မိတ်ဆွေများ အပြီးအပိုင်ဝယ်ယူရန်အတွက် စရံငွေပေးချေပြီးဖြစ်ပါ၍ ကန့်ကွက်လိုပါက ခိုင်လုံသော စာရွက်စာတမ်း အထောက်အထား(မူရင်း)များဖြင့် ယနေ့မှစ၍(၇)ရက်အတွင်း ကျွန်ုပ်တို့ထံလာရောက် ကန့်ကွက်နိုင်ကြောင်းနှင့် သတ်မှတ်ရက်ထက်ကျော်လွန်ပါက အရောင်းအဝယ်ကို ဥပဒေနှင့်အညီ ပြီးဆုံးသည်အထိ ဆောင်ရွက်သွားမည်ဖြစ်ကြောင်း အများသိစေရန် ကြေညာအပ်ပါသည်။

ဒေါ်မချောစိုးဦး	ဒေါ်မရည်စိုးဦး	ဒေါ်မခွန်စိုးဦး
LL.B,D.B.L	LL.B,D.B.L	LL.B,D.B.L,D.I.R
(စဉ်-၇၇၉၇)	(စဉ်-၈၁၁၂)	(စဉ်-၁၃၂၃၅)

တရားလွှတ်တော်ရှေ့နေများ (PYT LAW FIRM)
မြေအမှတ်(၅၀၇/၅)၊ပြည်ရိပ်သာလမ်း၊ ကမာရွတ်မြို့နယ်၊ ရန်ကုန်မြို့။
ဖုန်း - ၀၉-၅၀၅၇၇၇၁၄ ၊၀၉၉၉၅-၅၀၅၇၇၇၁၄

ကန့်ကွက်နိုင်ကြောင်းကြော်ငြာ

ရန်ကုန်တိုင်းဒေသကြီး၊ ပုဇွန်တောင်မြို့နယ်၊ မြေတိုင်းရပ်ကွက်အမှတ်-(၃၅အီး)၊ မဟာစည်သာသနာ့ရိပ်သာလမ်း၊(၀.၀၆၇)ဧကအကျယ်ရှိ မြေကွက်အမှတ်(၄၅အီ/အေ-၁၄) နှင့် (၀.၀၆၇)ဧကအကျယ်ရှိ(၄၅အီ/အေ-၁၄)ဟုခေါ်တွင်သည့် ဂရန်ရှိမြေပိုင်မြေကွက် (၂)ကွက်နှင့် ယင်းမြေကွက်များပေါ်ရှိ အကျိုးခံစားခွင့် အရပ်ရပ်အားလုံးတို့ကို တရားဝင်မြေအမည်ပေါက်ပိုင်ဆိုင်ပြီး အပြီးအပိုင်လွှဲပြောင်းရောင်းချပိုင်ခွင့်ရှိကြောင်း ဝန်ခံကတိပြုသူ ဦးလှကြည် ၁၂/မဂတ(နိုင်)၀၅၅၄၈၇ ထံမှ ကျွန်ုပ်တို့၏မိတ်ဆွေက အပြီးအပိုင် ဝယ်ယူရန်အတွက် စရံငွေပေးချေထားပြီးဖြစ်ပါ၍ ကန့်ကွက်လိုပါက ခိုင်လုံသော စာရွက်စာတမ်း အထောက်အထား(မူရင်း)များဖြင့် ယနေ့မှစ၍(၇)ရက်အတွင်း ကျွန်ုပ်တို့ထံလာရောက် ကန့်ကွက်နိုင်ကြောင်းနှင့် သတ်မှတ်ရက်ထက်ကျော်လွန်ပါက အရောင်းအဝယ်ကို ဥပဒေနှင့်အညီ ပြီးဆုံးသည်အထိ ဆောင်ရွက်သွားမည်ဖြစ်ကြောင်း အများသိစေရန် ကြေညာအပ်ပါသည်။

ဒေါ်မချောစိုးဦး	ဒေါ်မရည်စိုးဦး	ဒေါ်မခွန်စိုးဦး
LL.B,D.B.L	LL.B,D.B.L	LL.B,D.B.L,D.I.R
(စဉ်-၇၇၉၇)	(စဉ်-၈၁၁၂)	(စဉ်-၁၃၂၃၅)

တရားလွှတ်တော်ရှေ့နေများ (PYT LAW FIRM)
မြေအမှတ်(၅၀၇/၅)၊ပြည်ရိပ်သာလမ်း၊ ကမာရွတ်မြို့နယ်၊ ရန်ကုန်မြို့။
ဖုန်း - ၀၉-၅၀၅၇၇၇၁၄ ၊၀၉၉၉၅-၅၀၅၇၇၇၁၄

ဒီကရီကိုအတည်ပြုရန် အမိန့်မထုတ်သင့်ကြောင်းထုချေစေရန် အကြောင်းကြားစာ
(တရားမကျင့်ထုံးဥပဒေအမိန့်-၂၁၊ နည်းဥပဒေ-၂၂)
ရန်ကုန်အနောက်ပိုင်းခရိုင်တရားရုံးတော်
၂၀၁၉ ခုနှစ်၊ တရားမကြီးမှုအမှတ်-၄၃၇နှင့် ဆက်နွှယ်သည့် ၂၀၂၀ ပြည့်နှစ်၊ တရားမဇာရီမှုအမှတ်-၂၂၁။

ဦးသန်းစိုး(၎င်း၏အခွင့်ရ နှင့်	၁။ ကိုညွန့်
ကိုယ်စားလှယ် ဦးပြည်သိမ်း)	၂။ မလှတင်
	၃။ ဒေါ်ဥမ္မာခင်
	၄။ စအောင်နေမျိုးစီ
	၅။ စမင်းသူစီ
	၆။ ဒေါ်နီ(ခ)ဒေါ်ကြူကြူလွင်
	၇။ ဒေါ်ခင်စန်းယု
(တရားနိုင်)	**(တရားရှုံးများ)**

ရန်ကုန်တိုင်းဒေသကြီး၊ မရမ်းကုန်းမြို့နယ်၊ ဘုရင့်နောင်(၁)လမ်း၊ အမှတ်(၄၁၄-ခ)နေ ကိုညွန့်၊ မလှတင်၊ စအောင်နေမျိုးစီ၊ စမင်းသူစီ၊ ဒေါ်နီ(ခ) ဒေါ်ကြူကြူလွင် (ယခုနေရပ်လိပ်စာမသိ)နှင့် ရန်ကုန်တိုင်းဒေသကြီး၊ မရမ်းကုန်းမြို့နယ်၊ ရွှေနှင်းဆီ(၅)လမ်း၊ အမှတ်(၁၁၁၇-ဃ)နေ ဒေါ်ဥမ္မာခင် (ယခုနေရပ်လိပ်စာမသိ)သူတို့သိစေရမည်။

၂၀၁၉ ခုနှစ်၊ တရားမကြီးမှုအမှတ်-၄၃၇တွင်ကျရှိသည့် ဒီကရီကို အတည်ပြုလုပ်ရန် ဤရုံးတော်တွင် တရားနိုင်ကလျှောက်ထားသည်ဖြစ်၍ မည်သည့်အကြောင်းကြောင့် အတည်ပြုလုပ်စေရန် အမိန့်ကိုမထုတ်သင့်ကြောင်း အကြောင်းတစ်ခုခုရှိလျှင်ချေဆိုရန် သင်ကိုယ်တိုင်ဖြစ်စေ၊ ရှေ့နေသို့မဟုတ် အခွင့်ရကိုယ်စားလှယ်ဖြင့်ဖြစ်စေ၊ ၂၀၂၂ ခုနှစ်၊ မတ်လ (၂၈)ရက်၊ (၁၃၈၃ ခုနှစ်၊ တပေါင်းလဆုတ်၁၂ ရက်) မွန်းမတည့်မီ (၁၀)နာရီတွင် ဤရုံးတော်ရှေ့လာရောက်ရမည်။

၂၀၂၂ ခုနှစ်၊ မတ်လ (၇)ရက်တွင် ဤရုံးတော်တံဆိပ်ရိုက်နှိပ်၍ ကျွန်ုပ်လက်မှတ်ရေးထိုးထုတ်ပေးလိုက်သည်။

(ခင်ခင်အေး)
ဒုတိယခရိုင်တရားသူကြီး(၉)
ရန်ကုန်အနောက်ပိုင်းခရိုင်တရားရုံး

"ကန့်ကွက်နိုင်ပါကြောင်း အများသိစေရန်ကြော်ငြာခြင်း"

တော်ဝင်မိသားစုကုမ္ပဏီမှ တည်ဆောက်ခဲ့သော ရန်ကုန်မြို့၊ အင်းစိန်မြို့နယ်၊ ဖန်ချက်စက်လမ်းနှင့် ဆန်စက်လမ်းပေါ်ရှိ မုဒိတာ တန်ဖိုးနည်းကွန်ဒိုအိမ်ရာ(၂) မှ တိုက်ခန်းအမှတ်-2A-847ကို ဒေါ်အိစံပယ်မြင့်[၁၂/အစန(နိုင်)၁၇၉၁၉၃] ကိုင်ဆောင်သူမှ မူလအမည်ပေါက် ဒေါ်ဝင်းစိန်ထံမှ (၃)ဆက်မြောက် ဝယ်ယူလက်ရှိပိုင်ဆိုင်ထားသူဖြစ်ကြောင်းနှင့် မိမိတစ်ဦးတည်းသာ ပြန်လည် ရောင်းချခွင့်ရှိသူဖြစ်ကြောင်း ဝန်ခံကတိပြုလျက် ကျွန်ုပ်၏မိတ်ဆွေဖြစ်သူထံသို့ ရောင်းချရန် ကမ်းလှမ်းလာရာ ကျွန်ုပ်မိတ်ဆွေမှ အပြီးအပိုင် လွှဲပြောင်းဝယ်ယူရန် စရန်ငွေပေးချေထားပြီးဖြစ်ပါ၍ အဆိုပါတိုက်ခန်း အရောင်းအဝယ်နှင့်စပ်လျဉ်း၍ ဆိုင်ရေးဆိုင်ခွင့်ရှိသူ မည်သူမဆို ဤကြော်ငြာပါသည့်နေ့မှစ၍ (၇)ရက်အတွင်း တိကျခိုင်လုံသော ပိုင်ဆိုင်မှုအထောက်အထား (မူရင်းများ)ဖြင့် ကျွန်ုပ်ထံသို့လာရောက် ကန့်ကွက်နိုင်ပါသည်။ သတ်မှတ်ရက်ကျော်လွန်သည်အထိ ကန့်ကွက်မည့်သူမရှိပါက အရောင်းအဝယ်ကို ဥပဒေနှင့်အညီ ပြီးမြောက်အောင်မြင်သည်အထိ ဆက်လက်လုပ်ဆောင်သွားမည်ဖြစ်ကြောင်း အများသိစေ ရန် ကြေညာအပ်ပါသည်။

လွှဲအပ်ညွှန်ကြားချက်အရ-
ဒေါ်ဇင်ဇင်ဦး
အထက်တန်းရှေ့နေ(စဉ်-၅၁၃၉၄)
LL.B,DBL,WIPO-Switzerland
Ph:09-40896309,09-692742616

ဖခင်အမည်မှန်

ရန်ကုန်တိုင်းဒေသကြီး၊ ဒလမြို့နယ်၊ ရခိုင်ချောင်(မ)ကျေးရွာ၊ အထက်တန်းကျောင်းတွင် တက်ရောက် ပညာသင်ကြားနေသော မဒါဒါလှိုင် ပထမတန်း(Grade-1)၏ဖခင်အမည်မှန်မှာ ဦးနိုင်နိုင်ဝင်း [၁၂/တတန(နိုင်)၁၈၃၂၁၁]ဖြစ်ပါကြောင်း။

ဖခင်အမည်မှန်

ရန်ကုန်တိုင်းဒေသကြီး၊ ဒလမြို့နယ်၊ အခြေခံပညာအထက်တန်းကျောင်း၊ ရခိုင်ချောင်ရွာမှ ကျောင်းဝင်အမှတ်-၄၈/၁၂မောင်ဝေယံလင်း အဌမတန်း (Grade-9)၏ဖခင်အမည်မှန်မှာ ဦးမျိုးမင်း[၁၂/တတန(နိုင်)၁၄၆၂၇၄]ဖြစ်ပါကြောင်း။

တော
တောင်
ပျက်
ပြုန်း
မြေ
ဆီ
သုဉ်း
၏

ရန်ကုန်မြို့၊ စမ်းချောင်းမြို့နယ်၊ မုန့်လက်ဆောင်းကုန်းတောင် ရပ်ကွက်၊ ကျွန်းတောလမ်း၊ တိုက်အမှတ်(၁၀၈)၊ (၂)ခန်းတွဲ (၈)ထပ်တိုက်၏ ဒုတိယထပ်၊ အခန်းအမှတ်(B-2)၊ အကျယ်(၁၄'x၅၅')ရှိ တိုက်ခန်းအကျိုးခံစားခွင့်အရပ်ရပ်တို့နှင့် ပတ်သက်၍ ကန့်ကွက်နိုင်ပါကြောင်း

အထက်ဖော်ပြပါ တိုက်ခန်းအကျိုးခံစားခွင့်အရပ်ရပ်တို့အား အရပ်ကတိ အရောင်းအဝယ်စာချုပ်အဆက်ဆက်အရ ဝယ်ယူပိုင်ဆိုင် လက်ဝယ်ထားရှိသူ ဒေါ်စန်းစန်းဌေး[၁၂/စခန(နိုင်)၀၀၂၁၃၉]က မိမိတစ်ဦးတည်းပိုင်ဆိုင်၍ လွှဲပြောင်း ရောင်းချပိုင်ခွင့်ရှိကြောင်း ဝန်ခံပြောဆိုသဖြင့် ကျွန်ုပ်တို့မိတ်ဆွေက ဝယ်ယူရန်စရန်ငွေ တစ်စိတ်တစ်ဒေသ ပေးချေထားပြီးဖြစ်ပါ၍ အကျိုးသက်ဆိုင်ခွင့်ရှိသူ မည်သူမဆို ခိုင်လုံသော စာရွက်စာတမ်း အထောက်အထားမူရင်းများနှင့်တကွ ကျွန်ုပ်တို့ထံသို့ (၇)ရက်အတွင်း ကန့်ကွက်အရေးဆိုနိုင်ပါသည်။ ကန့်ကွက်ခြင်းမရှိပါက ဥပဒေနှင့်အညီ အရောင်းအဝယ် ဆက်လက်ပြုလုပ်သွားမည်ဖြစ်ကြောင်း သိစေအပ်ပါသည်။

လွှဲအပ်ညွှန်ကြားချက်အရ-

ဦးဟိန်းစိုး — **အထက်တန်းရှေ့နေ(စဉ်-၄၈၉၃၃)**
ဦးသန်းဦး — **တရားလွှတ်တော်ရှေ့နေ(စဉ်-၁၀၈၇၅)**
အမှတ်(၄၆)၊ ပထမထပ်(ဝဲ)၊ မဟာဗန္ဓုလပန်းခြံလမ်း၊
ကျောက်တံတားမြို့နယ်၊ ရန်ကုန်မြို့။

ရန်ကုန်မြို့၊ ဗိုလ်တထောင်မြို့နယ်၊ (၃)ရပ်ကွက်၊ (၆၄)လမ်း၊ တိုက်အမှတ်(၂၀)၊ (၁၀)ခန်းတွဲ (၈ ½)ထပ်တိုက်၏ ပထမထပ်၊ အခန်းအမှတ်(၁၉)၊ အကျယ်(၁၂' ၆"x၆၀')ရှိ တိုက်ခန်းအကျိုးခံစားခွင့် အရပ်ရပ်တို့နှင့်ပတ်သက်၍ ကန့်ကွက်နိုင်ပါကြောင်း

အထက်ဖော်ပြပါ တိုက်ခန်းအကျိုးခံစားခွင့်အရပ်ရပ်တို့အား အရပ်ကတိ အရောင်းအဝယ်စာချုပ်အဆက်ဆက်အရ ဝယ်ယူပိုင်ဆိုင် လက်ဝယ်ထားရှိသူ ဦးလှဝင်း[၁၂/တကန(နိုင်)၁၁၂၃၂၈]က မိမိတစ်ဦးတည်းပိုင်ဆိုင်၍ လွှဲပြောင်းရောင်းချပိုင်ခွင့်ရှိကြောင်း ဝန်ခံပြောဆိုသဖြင့် ကျွန်ုပ်တို့မိတ်ဆွေက ဝယ်ယူရန် စရန်ငွေတစ်စိတ်တစ်ဒေသ ပေးချေထားပြီးဖြစ်ပါ၍ အကျိုးသက်ဆိုင်ခွင့်ရှိသူ မည်သူမဆို ခိုင်လုံသော စာရွက်စာတမ်း အထောက်အထားမူရင်းများနှင့်တကွ ကျွန်ုပ်တို့ထံသို့ (၇)ရက်အတွင်း ကန့်ကွက်အရေးဆို နိုင်ပါသည်။ ကန့်ကွက်ခြင်းမရှိပါက ဥပဒေနှင့်အညီ အရောင်းအဝယ် ဆက်လက် ပြုလုပ်သွားမည်ဖြစ်ကြောင်း သိစေအပ်ပါသည်။

လွှဲအပ်ညွှန်ကြားချက်အရ-

ဦးဟိန်းစိုး — **အထက်တန်းရှေ့နေ(စဉ်-၄၈၉၃၃)**
ဦးသန်းဦး — **တရားလွှတ်တော်ရှေ့နေ(စဉ်-၁၀၈၇၅)**
အမှတ်(၄၆)၊ ပထမထပ်(ဝဲ)၊ မဟာဗန္ဓုလပန်းခြံလမ်း၊
ကျောက်တံတားမြို့နယ်၊ ရန်ကုန်မြို့။

ကန့်ကွက်နိုင်ပါကြောင်း

ရန်ကုန်မြို့၊ ဒဂုံဆိပ်ကမ်းမြို့နယ်၊ (၈၂)ရပ်ကွက်၊ မေတ္တာ(၅)လမ်း၊ အမှတ်(၇၃၃) ရှိ ပေ(၄၀x၆၀)ရှိ ပါမစ်မြေကွက်၏ တရားဝင်မခွဲစိတ်ရသေးသော ခြေရင်းခြမ်း ပေ(၂၀x၆၀)၏ အကျိုးခံစားခွင့် အရပ်ရပ်အားလုံးတို့ကို လွှဲပြောင်းရောင်းချပိုင်ခွင့် ရှိသည်ဟု ဝန်ခံကမ်းလှမ်းသူဖြစ်သော ဒေါ် သီတာဝင်း [၁၂/ဥကမ(နိုင်)၁၇၀၈၀၅] ထံမှ ကျွန်ုပ်၏မိတ်ဆွေဖြစ်သူ ဒေါ်ဘေဘီဝင်း [၁၂/တမန(နိုင်)၀၂၁၄၅၀]မှ အပြီးအပိုင် ဝယ်ယူရန်အတွက် စရန်ငွေ တစ်စိတ်တစ်ဒေသကို ပေးချေထားပြီးဖြစ်ပါ၍ ကန့်ကွက် လိုသူများရှိပါက ဤကြော်ငြာပါသည့်ရက်မှ (၇)ရက်အတွင်း ပိုင်ဆိုင်မှု အထောက်အထား (မူရင်း)များဖြင့် ကျွန်ုပ်ထံသို့ ကိုယ်တိုင် လာရောက်ကန့်ကွက်နိုင်ပါသည်။ သတ်မှတ် ရက်ထက် ကျော်လွန်ပါက အရောင်းအဝယ်ကို ပြီးဆုံးသည်အထိ ဥပဒေနှင့်အညီ ဆက်လက်ဆောင်ရွက်သွားမည်ဖြစ်ပါကြောင်း အများသိစေရန် ကြေညာအပ်ပါသည်။

လွှဲအပ်ညွှန်ကြားချက်အရ-
ဦးသူရဝင်း B.A,B.Sc (Hons), DBL (Credit), PGDL,LL.B (Q), LL.M (1st year)
(Commercial Law), (WIPO) (Switzerland)
အထက်တန်းရှေ့နေ (စဉ်-၄၉၄၂၅)
အမှတ်(၂၇)၊ အောင်သပြေအရှေ့(၁)လမ်း၊ ၇ (အရှေ့)၊ သာကေတမြို့နယ်။
ဖုန်း-၀၉-၄၂၀၀၁၈၄၆၅၊ ၀၉-၇၇၇၇၇၉၄၀၉

ရန်ကုန်မြို့တောင်ဥက္ကလာပမြို့နယ်၊ ၁၀-ရပ်ကွက်၊ အသသက- ၂၁လမ်း၊ အမှတ်(၆၃၄/ခ)ဟုခေါ်တွင်သော (၂၀ × ၆၀)ပေရှိ မြေနှင့်အိမ်အား အပိုင်ဝယ်ယူခြင်းကို ကန့်ကွက်နိုင်ကြောင်းကြေညာခြင်း

ဖော်ပြပါနှစ်(၆၀)ဂရန်မြေနှင့် အိမ်အပါအဝင် အကျိုးခံစားခွင့်အရပ်ရပ်ကို ဂရန်အမည်ပေါက်(ဦးတင့်လွင်)ထံမှအမွေဆက်ခံပိုင်ဆိုင်သူ ဒေါ်ကြည်ကြည်လွင် (၁၂/သဃက(နိုင်)၀၂၁၉၃၁)၊ ဒေါ်ခင်မေလွင် (၁၂/သဃက(နိုင်)၀၄၇၈၈၂)၊ ဦးတန့်သန့်လွင် (၁၂/ဥကတ(နိုင်)၀၀၉၃၇၀)၊ ဒေါ်ယမင်းသူဇာလွင် (၁၂/ဥကတ (နိုင်)၀၀၆၀၆၅)၊ ဒေါ်ဓားသန္တာလွင်(၁၂/ဥကတ(နိုင်)၁၀၄၅၆၉၃)၊ ဒေါ်နန်းသဉ္ဇာလွင် (၁၂/ဥကတ(နိုင်)၁၃၇၇၈၉၈)တို့(၆)ဦးထံမှ ကျွန်ုပ်တို့မိတ်ဆွေ ဒေါ်သင်းသင်းနိုင် (၁၂/ဥကတ(နိုင်)၁၃၉၉၁၀၀)က အပိုင်ဝယ်ယူရန် စရန်ငွေတစ်စိတ်တစ်ဒေသကို ပေးချေပြီးဖြစ်၍ ကန့်ကွက်လိုပါက ယနေ့မှစ၍ (၁၀)ရက်အတွင်း ခိုင်လုံသော အထောက်အထားမူရင်းနှင့်တကွ ကျွန်ုပ်တို့ထံသို့ ကန့်ကွက်နိုင်သည်။ ၎င်းရက် ကျော်လွန်ပါက အရောင်းအဝယ်ကို ဥပဒေနှင့်အညီ ဆက်လက်ဆောင်ရွက် သွားမည်ဖြစ်ကြောင်း ကြေညာအပ်ပါသည်။ လွှဲအပ်ညွှန်ကြားချက်အရ -

ဦးမြတ်မင်းသိန်း (LL.B) — DL.101(IP),WIPO(Switzerland) — တရားလွှတ်တော်ရှေ့နေ(စဉ်-၁၄၇၀၃)
ဒေါ်သက်သက်ဆွေ (LL.B) — DL.101(IP),WIPO(Switzerland) — အထက်တန်းရှေ့နေ(စဉ်-၄၆၀၅၄)
အမှတ်(၁၁၄၈)၊ယသသဝတီ(၁၇)လမ်း၊(၁၃)ရပ်ကွက်၊တောင်ဥက္ကလာပမြို့နယ်။
(သုခပြည့်စုံ Law Firm)Phone - 09968245587, 0973099026.

ဦးအောင်မိုးသိန်း (အမှတ်-၈၊ ၄ လွှာ၊ ပုညဝဇနလမ်း၊ ကျောက်မြောင်း၊ တာမွေမြို့နယ်၊ ရန်ကုန်မြို့)သိစေရန်

ကျွန်ုပ်၏မိတ်ဆွေဖြစ်သူ၊ ရန်ကုန်မြို့၊ ကမာရွတ်မြို့နယ်၊ ၃ ရပ်ကွက်၊ (၆)လမ်း၊ တိုက်အမှတ်(၁၀)၊ အခန်းအမှတ် (၅)တွင် နေထိုင်သူ ဦးထွန်းလွင် [၁၂/ကမရ(နိုင်)၀၀၅၂၁၆] ၏ လွှဲအပ်ညွှန်ကြားချက်အရ အောက်ပါအတိုင်း အသိပေးအကြောင်းကြားအပ်ပါ သည်-

ဦးထွန်းလွင်နှင့် မယားညီအစ်ကို တော်စပ်သူ ဦးစောနိုင်(လူကြီးမင်း၏ အစ်ကို အရင်း)သည် ရွှေတောင်မြို့တွင် ကိုဗစ်ရောဂါဖြင့် မကျန်းမာဖြစ်နေ၍ ဦးထွန်းလွင်ဝယ်ယူ ပိုင်ဆိုင်ကာ လက်ရှိအသုံးပြုနေသော မော်တော်ယာဉ် 6E-8040 MITSUBISHI-Colt အစိမ်းနုရောင် နံပါတ်ပြားအနီကားအား နေမကောင်းဖြစ်နေ၍ အလွယ်တကူ အချိန်မရွေးအသုံးပြုနိုင်ရန် ခေတ္တပေးထားပါရန် အကူအညီ တောင်းခံလာ၍ ကားကို ပို့အပ်ရန်အတွက် လူကြီးမင်းကိုယ်တိုင် ဦးထွန်းလွင်ထံမှ လာရောက်ယူဆောင်သွား ကြောင်း (၂-၉-၂၀၂၁)ရက်တွင် ဦးစောနိုင် ကွယ်လွန်ခဲ့ပြီးသည့်နောက်ပိုင်း ပြန်လည်ပေးပို့ အပ်နှံခြင်း မပြုကြောင်းနှင့် အဆိုပါကားသည် ယခုအခါ လူကြီးမင်းနေထိုင်သည့် နေအိမ်ဥပစာအနီးတွင် ရှိနေသည်ကို မျက်မြင်တွေ့ခဲ့ရကြောင်း ညွှန်ကြားချက်များအရ သိရှိရပါသည်။

သို့ဖြစ်ပါ၍ ကားကို ဦးထွန်းလွင်ထံသို့ ဤကြော်ငြာပါသည့်နေ့မှ (၇)ရက် အတွင်း မူလရယူသွားသည့် အနေအထားအတိုင်း ပြန်လည်ပေးပို့ အပ်နှံပါရန်နှင့် သတ်မှတ်ရက်ထက်ကျော်လွန်ပါက ဥပဒေနှင့်အညီ ဆက်လက်အရေးယူဆောင်ရွက် မည်ဖြစ်ပါကြောင်း အသိပေးကြေညာအပ်ပါသည်။

လွှဲအပ်ညွှန်ကြားချက်အရ
ဦးဝင်းကို B.A(Law),LL.B
တရားလွှတ်တော်ရှေ့နေ (စဉ်-၁၇၆၈၉)
တိုက်(၄၉)၊ ၃-လွှာ၊ ၈ လမ်း၊ (၂) ရပ်ကွက်၊ လှိုင်မြို့နယ်၊ ရန်ကုန်မြို့။
ဖုန်း-၀၉-၅၅၀၂၈၄၆

ငြင်းချက်ထုတ်ရန်ဆင့်စာ
(တရားမကျင့်ထုံးဥပဒေအမိန့်-၅၊ နည်းဥပဒေ-၂၀)
ရန်ကုန်အရှေ့ပိုင်းခရိုင်တရားရုံးတော်
၂၀၂၀ ပြည့်နှစ်၊ တရားမကြီးမှုအမှတ်-၅၉၆

ဦးမင်းခန့်ထည်(ခ) သက်ကိုနိုင်(ခ)ဇွဲထန်	နှင့်	၁။ အဆောက်အဦပြီးမြောက်ရေး ကော်မတီ ၂။ ဦးကျော်မြင့် ၃။ ဦးစိန်လွင်
(တရားလို)		**(တရားပြိုင်များ)**

ရန်ကုန်တိုင်းဒေသကြီး၊ တာမွေမြို့နယ်၊ မာန်အောင်ရပ်ကွက်၊ အရှေ့မြင်းပြိုင်ကွင်းလမ်း၊ အမှတ်-၂၇၆(ဘီ)နေ (၁)တရားပြိုင် အဆောက်အဦ ပြီးမြောက်ရေးကော်မတီနှင့် ရန်ကုန်တိုင်းဒေသကြီး၊ ဗိုလ်တထောင်မြို့နယ်၊ ဗိုလ်မြတ်ထွန်းလမ်း၊ အမှတ်(၂၂၁)နေ (၂)တရားပြိုင် ဦးကျော်မြင့်(ယခုနေရပ် လိပ်စာမသိသူ)များ သိစေရမည်။

သင့်အပေါ်၌ တရားလိုက "ရန်ကုန်မြို့၊ တာမွေမြို့နယ်၊ မာန်အောင် ရပ်ကွက်၊ အရှေ့မြင်းပြိုင်ကွင်းလမ်း၊ အမှတ်-၂၇၆(ဘီ)၊ (၆)ခန်းတွဲ၊ (၈) ထပ်မှ (၅)ထပ်(ဘီ)ဘက်ခြမ်း၊ ဧရိယာ(၁၀၀၀)စတုရန်းပေ အကျယ်အဝန်းရှိ ရေ၊ မီးအပြည့်အစုံပါတိုက်ခန်းသည် တရားလိုမှ လက်ဝယ်ထားခွင့်၊ လက်ရှိ နေထိုင်ခွင့်၊ လွှဲပြောင်းခွင့် အခွင့်အရေးနှင့် အကျိုးခံစားခွင့်များရှိကြောင်း မြွက်ဟပေးစေလိုမှုနှင့် လက်ရောက်ရလိုမှု" ရလိုကြောင်းနှင့် လျှောက်ထား စွဲဆိုသည်ဖြစ်၍ သင်ကိုယ်တိုင်ဖြစ်စေ၊ ၎င်းအမှုနှင့်စပ်လျဉ်း၍ အရေးကြီး သည့်စကားအရပ်ရပ်တို့ကို ချေပပြောဆိုနိုင်သူ ကိုယ်စားလှယ်နှင့်ဖြစ်စေ၊ ရှေ့နေနှင့်ဖြစ်စေ၊ ၂၀၂၂ ခုနှစ်၊ မတ်လ (၂၅)ရက်၊ (၁၃၈၃ ခုနှစ်၊ တပေါင်း လဆုတ် ၉ ရက်) မွန်းမတည့်မီ (၁၀:၀၀)နာရီတွင် အထက်အမည်ပါသူ တရားလို၏ အဆိုလွှာကို ထုချေရှင်းလင်းရန် ရုံးတော်သို့ လာရောက်ရမည်။ ၎င်းပြင် အထက်ပါနေ့ရက်တွင် သင်မလာရောက်ပျက်ကွက်ခဲ့လျှင် သင့် မျက်ကွယ်တွင် ငြင်းချက်များကို ထုတ်ပေးလိမ့်မည်။ ၎င်းပြင် တရားလိုက ကြည့်ရှုလိုသည့် စာရွက်စာတမ်းများနှင့် သင်က ထုချေတင်ပြအမှီပြုလိုသည့် စာချုပ်စာတမ်းအစရှိသည်တို့ကို သင်နှင့်အတူ ယူဆောင်လာရမည်။ သို့မဟုတ် သင့်ကိုယ်စားလှယ် ရှေ့နေလက်တွင် ထည့်အပ်လိုက်ရမည်။ သင်က ထုချေလွှာ တင်သွင်းလိုလျှင် အမှုမဆိုင်မီလေးရက်က တင်သွင်းရမည်။

၂၀၂၂ ခုနှစ်၊ မတ်လ (၇)ရက် ဤရုံးတံဆိပ်ရိုက်နှိပ်၍ ကျွန်ုပ်လက်မှတ် ရေးထိုးထုတ်ပေးလိုက်သည်။

(ဝါဝါလွင်)
ဒုတိယခရိုင်တရားသူကြီး(၂)
ရန်ကုန်အရှေ့ပိုင်းခရိုင်တရားရုံး

ကန့်ကွက်နိုင်ပါကြောင်း အများသိစေရန်ကြေညာခြင်း

ရန်ကုန်မြို့၊ သာကေတမြို့နယ်၊ (၆)အရှေ့ရပ်ကွက်၊ အောင်သုခ(၂၂) လမ်း၊ အမှတ်(၁၁၈၂) မြေကွက်ပေါ်ရှိ (၅)ထပ်တိုက် (၄)လွှာ၊ (တတိယထပ်)၊ တိုက်ကို မျက်နှာမူ၍ ကြည့်လျှင် (ယာဘက်)အခန်း၊ အကျယ်အဝန်း ပေ(၁၁x၅၄)ရှိ တိုက်ခန်းနှင့် အကျိုးခံစားခွင့် အရပ်ရပ်တို့ကို လက်ဝယ် ပိုင်ဆိုင်ထားသူ ဒေါ်ရင်ရင်မြ[၁၂/သကတ(နိုင်)၀၂၉၄၃၆]ထံမှ ဝယ်ယူရန် အတွက် ကျွန်ုပ်၏မိတ်ဆွေများ ဒေါ်ရီရီရွှေ[၁၂/ဗဟန(နိုင်)၀၅၇၈၈၇]နှင့် ဒေါ်သန်းသန်းရီ[၁၂/စခန(နိုင်)၁၀၄၆၆၀]တို့က စရန်ငွေပေးချေပြီးဖြစ်ပါ သည်။ ကန့်ကွက်လိုပါက ဤကြော်ငြာပါသည့်နေ့မှစ၍ (၁၄)ရက်အတွင်း ကျွန်ုပ်ထံ လာရောက်ကန့်ကွက်နိုင်ပါသည်။ ယင်းရက်ကျော်လွန်ပါက ဥပဒေနှင့်အညီ အရောင်းအဝယ်ကို ပြီးမြောက်အောင် ဆက်လက်ဆောင်ရွက် သွားမည်ဖြစ်ကြောင်း အများသိစေရန် ကြေညာအပ်ပါသည်။

လွှဲအပ်ညွှန်ကြားချက်အရ-
ဦးညီညီအောင်(စဉ်-၁၄၃၇၁)
LL.B,DL.101 WIPO(Switzerland),
Diploma in Software Engineering, Diploma in English
တရားလွှတ်တော်ရှေ့နေ
အမှတ်(၃၆)၊ (၃)လွှာ၊ (၈၈)လမ်း၊ ကန်တောင်ရပ်ကွက်၊
မင်္ဂလာတောင်ညွန့်မြို့နယ်၊ ရန်ကုန်မြို့။
ဖုန်း-၀၉-၇၃၁၆၀၁၈၆၊ ၀၉-၇၇၈၉၂၀၃၂၀

အများသိစေရန် အသိပေးကြေညာခြင်း

ရန်ကုန်မြို့၊ ဒဂုံမြို့သစ်(တောင်ပိုင်း)မြို့နယ်၊ (၁၉)ရပ်ကွက်၊ အောင်ဆု ပန်လမ်း၊ အမှတ်(၃၁/၄)နေ ဦးမြင့်ဆွေ [၁၂/ပဇတ(နိုင်)၀၁၁၅၇၈]၊ ဦးအောင်ဆွေဝင်း [၁၂/ပဇတ(နိုင်) ၀၁၁၅၈၃]တို့၏ လွှဲအပ်ညွှန်ကြားချက်အရ အောက်ပါအတိုင်း အသိပေးကြေညာအပ်ပါသည်-

ကျွန်ုပ်၏မိတ်ဆွေဖြစ်သူ ဦးမြင့်ဆွေ၊ ဦးအောင်ဆွေဝင်းတို့ကို အများမှ ထင်ယောင်ထင်မှားဖြစ်စေရန်၊ အသရေပျက်စေရန်၊ နာမည်ဂုဏ်သတင်းညှိုးနွမ်း စေရန်နှင့် အကျိုးစီးပွားထိခိုက်နစ်နာစေရန် တမင်ရည်ရွယ်၍ ဂုဏ်သိက္ခာထိပါး စေသည့် မမှန်မကန် ပြောဆိုနေမှုများ၊ ပုဂ္ဂလိက အထင်အမြင်များအား Social mediaများ၊ Facebook, Comment, Share, Messenger, Instegram, E-mail, Viber, Wechat, Line, Telegram စသည်တို့ကို အသုံးပြုပြီး မိမိတို့၏ ကိုယ်ပိုင် အကောင့်များတွင်ဖြစ်စေ၊ အကောင့်အတုများဖြင့် ဖြစ်စေ၊ Group များတွင်ဖြစ်စေ၊ Postများတင်ခြင်း၊ Comment များရေးသားခြင်းများ၊ အများသိစေရန် Shareခြင်း၊ Private Group Chatများတွင် ပြောဆိုရေးသားကြခြင်းများကြောင့် ကျွန်ုပ်တို့၏ မိတ်ဆွေဖြစ်သူတို့၏ ဂုဏ်သိက္ခာထိခိုက်နစ်နာမှုများ ဖြစ်ပေါ်လျက်ရှိပါသည်။ (ခိုင်လုံသည့်သက်သေ အထောက်အထားများလည်း ရရှိပြီးဖြစ်ပါသည်။)

သို့ဖြစ်ပါ၍ ထိုကဲ့သို့ ပြောဆိုရေးသားနေမှုများအား လူမှုကွန်ရက် စာမျက်နှာများတွင်ဖြစ်စေ၊ ပြင်ပ၌ဖြစ်စေ၊ မည်သည့် နည်းလမ်း၊ မည်သည့် အကြောင်းကြောင်းနှင့်မျှ တစ်စုံတစ်ရာမပြုလုပ်ကြရန် မိမိတို့၏ Post များ၊ Comment များ ရေးသားခြင်းများအား (၂၄)နာရီအတွင်း အပြီးအပိုင် ပယ်ဖျက် ပေးရန် နောက်ဆုံးအကြိမ်အဖြစ် သတိပေးတားမြစ်လိုက်ပါသည်။ တားမြစ်ချက် အား ဖောက်ဖျက်ပြီး မမှန်မကန် ဝေဖန်ရေးသား အသရေဖျက် တိုက်ခိုက်နေမှု များအား ဆက်လက်လုပ်ဆောင်နေကြောင်း တွေ့မြင်ကြားသိရပါက မည်သူ့ကို မဆို အသရေပျက်စေမှု၊ နာမည်ဂုဏ်သတင်း ညှိုးနွမ်းစေမှု၊ ဆက်သွယ်ရေး လူမှုကွန်ရက်ကို အသုံးပြုကာ အသရေဖျက်မှုတို့အတွက် ဆက်သွယ်ရေး ဥပဒေဖြင့် ဖြစ်စေ၊ ပြစ်မှုကြောင်းအရဖြစ်စေ၊ တရားမကြောင်းအရဖြစ်စေ လိုအပ်သလို ထိရောက်စွာ တရားစွဲဆို အရေးယူဆောင်ရွက်သွားမည်ဖြစ်ကြောင်း အများ သိစေရန် အသိပေးကြေညာလိုက်ပါသည်။

လွှဲအပ်ညွှန်ကြားချက်အရ

ဒေါ်သူဇာအောင်(LL.B, D.I.L, Dip in HR)
တရားလွှတ်တော်ရှေ့နေ(စဉ်-၁၃၉၅၀)
ဖုန်း-၀၉-၆၉၂၂၂၀၁၀၀၊ ၀၉- ၉၇၂၁၁၁၃၃၆

ဒေါ်လှဲ့ယဉ်လင်း(LL.B)
အထက်တန်းရှေ့နေ(စဉ်-၅၂၇၇၉)
ဖုန်း-၀၉- ၉၅၂၆၄၃၀၆၅

ဒေါ်ခင်အေးဝင်း(LL.B)
အထက်တန်းရှေ့နေ(စဉ်-၅၂၅၈၂)
ဖုန်း-၀၉-၇၉၆၇၄၈၉၈

အမှတ်(၆၂)၊ အခန်းအမှတ်(၉)၊ ပထမထပ်၊ ပန်းဆိုးတန်းလမ်း(အောက်လမ်း)
ကျောက်တံတားမြို့နယ်၊ ရန်ကုန်မြို့။

မင်းကွန်းတိပိဋက-နိကာယသာသနာပြုဥပဒ္ဒာကအဖွဲ့
လှူဒါန်းနိုင်ပါသည်

[illegible]

၁။	[illegible]	ကျပ်-၁၀၀၀၀/-	ဝိတ်ရုတ်
၂။	[illegible]	ကျပ်-၂၀၀၀၀/-	မရှိ
၃။	[illegible]	ကျပ်-၅၀၀၀/-	လှူဒါန်း
၄။	[illegible]	ကျပ်-၅၀၀၀/-	နိုင်
၅။	[illegible]	ကျပ်-[illegible]/-	ပါသည်
၆။	[illegible]	ကျပ်-[illegible]/-	

[illegible] (6.8.2020) [illegible]

ဆက်သွယ်လှူဒါန်းနိုင်သောဌာနများ

၁။ တိ-နီ ရန်ကုန်၊ [illegible]
-[illegible] A/C No.88.177064
-KBZ BAHOSI BR Yangon. A/C No.061-301-06100094501 -[illegible]
-AGD Bank(MGTN), A/c 3240301000254013
-CB Bank A/C 0002600 1000 28851
AYA Bank A/C 40020682989
A - Bank A/C - 0014010200009553
[illegible]

၂။ [illegible]

၃။ [illegible]

ကန့်ကွက်နိုင်ပါကြောင်းအများသိစေရန် ကြေညာခြင်း

ရန်ကုန်တိုင်း၊ ဒဂုံမြို့သစ်တောင်ပိုင်းမြို့နယ်၊ မြေတိုင်းရပ်ကွက်အမှတ်(၅၅)၊ မြေကွက်အမှတ် (၁၅၆၃/က)၊ လက်ဝဲသုန္ဒရလမ်း၊ အလျား ၂၀ပေ၊ အနံ ၆၀ပေ၊ ပါမစ် မြေကွက်နှင့် မြေကွက်ပေါ်ရှိအကျိုးခံစားခွင့်အားလုံးတို့ကို လက်ရှိပိုင်ဆိုင်၍ ရောင်းချပိုင် ခွင့်ရှိကြောင်း ဝန်ခံကတိပြုသူ ဦးတင်ဌေး (၁၂/ဥကတ(နိုင်)၀၃၀၅၆၃)နှင့် ဒေါ်[illegible] (၁၂/ဥကတ(နိုင်)၀၀၅၈၂၆)တို့ထံမှ ကျွန်ုပ်မိတ်ဆွေမှ အပြီးအပိုင်ဝယ် ယူရန်အတွက် စရံငွေပေးချေပြီးဖြစ်ပါသည်။ အဆိုပါအိမ်မြေနှင့်ပတ်သက်၍ ကန့်ကွက် လိုပါက ဤကြေညာပါသည့်နေ့မှစ၍ (၁၄)ရက်အတွင်း ကျွန်ုပ်ထံခိုင်လုံသောစာရွက် စာတမ်း မူရင်းများဖြင့် လာရောက်ကန့်ကွက်နိုင်ပါသည်။ သတ်မှတ်ရက်အတွင်း ကန့်ကွက်သူ မရှိပါက အရောင်းအဝယ်ကို ဥပဒေနှင့်အညီ ဆက်လက်ဆောင်ရွက်သွား မည်ဖြစ်ကြောင်း အများသိစေရန်ကြေညာအပ်ပါသည်။

လွှဲအပ်ညွှန်ကြားချက်အရ
ဒေါ်မြင့်မြင့်သိန်း (LL.B)
တရားလွှတ်တော်ရှေ့နေ (စဉ်-၆၉၂၆)
အမှတ်(၈၉)(၃-ဧအ)၊ သိပ္ပံလမ်း၊ အလုံမြို့နယ်၊ ၀၉၅၄၀၉၂၁[illegible]

"ဦးကျော်ဆန်းဦး(ခ)မုဟမ္မဒ်အမီးရ်ဟာမ်ဇား[၁၂/ဒပန(နိုင်)၀၅၉၂၉၈]နှင့် အများသိစေရန်"

မြန်မာနိုင်ငံလုံးဆိုင်ရာမော်လဝီအဖွဲ့ချုပ်(ဗဟို)၊ အမှတ်(၃၂၃)၊ ဒုတိယထပ်၊ ဗိုလ်ဆွန်ပက်လမ်း (အထက်)၊ ပန်းဘဲတန်းမြို့နယ်မှ (၁၅-၈-၂၀၂၀)ရက်စွဲပါ စာအမှတ်(၂၀၇/၂၀/ဓမ္မ/မလဝ/ဗဟ)ဖြင့် ထုတ်ပေးထားသော ဓမ္မသတ်အား (၁၀-၃-၂၀၂၂)ရက် အစည်းအဝေးဆုံးဖြတ်ချက်အရ ရုပ်သိမ်း လိုက်ကြောင်း အများသိစေရန်ကြေညာအပ်ပါသည်။ (ရုပ်သိမ်းကြောင်းစာအား ဦးကျော်ဆန်းဦး (ခ)မုဟမ္မဒ်အမီးရ်ဟာမ်ဇားထံသို့လည်း ပေးပို့ပြီးဖြစ်ပါသည်။)

မြန်မာနိုင်ငံလုံးဆိုင်ရာမော်လဝီအဖွဲ့ချုပ်(ဗဟို)
အမှတ်(၃၂၃)၊ ဒုတိယထပ်၊ ဗိုလ်ဆွန်ပက်လမ်း(အထက်)၊ ပန်းဘဲတန်းမြို့နယ်၊ ရန်ကုန်မြို့။
ဖုန်း-၀၉-၂၅၄၁၃၃၅၈၂၊ ၀၉-၇၈၆၇၁၆၇၈၆

ပျောက်ဆုံးခြင်း

ကျွန်တော် ဦးစိုးမိုးဝင်း [၁၄/ ငပတ(နိုင်)၂၀၄၆၈၈]ကိုင်ဆောင်သည့် ပွဲနင်းမှုုလက်မှတ် 1891/16 ၏ လက်မှတ်မူရင်းမှာ ပင်လယ်ပြင်တွင် အလုပ်လုပ်ကိုင်ရင်း ပျောက်ဆုံးသွားပါ သဖြင့် တွေ့ရှိပါက အကြောင်းကြား ပေးပါရန်။

ဖုန်းနံပါတ်- ၀၉-၂၅၉၈၇[illegible]

မြေကွက်ဝယ်လိုသည်
ဒဂုံမြို့သစ်မြေကွက်များ
ဈေးကောင်းပေး
ဝယ်ယူမည်
09-5179360
09-250644566

" ကန့်ကွက်နိုင်ကြောင်းကြော်ငြာ "

ရန်ကုန်တိုင်းဒေသကြီး သယ်န်းကျွန်းမြို့နယ်၊(ဆ/ခ)ရပ်ကွက်၊ရတနာလမ်း၊ အမှတ်(၇၀၁) ဟုခေါ်တွင်သောမြေတိုင်းရပ်ကွက်(၃၁)၊လူနေရပ်ကွက် အမှတ်(၁၅)မြေကွက်အမှတ်(၅/စ)၊ ဧရိယာ(၀. ၁၂၀)ဧကအနက်မှတရားဝင် မခွဲမစိတ်ရသေးသောဧရိယာ(၂၀ပေx၆၀ပေ)ခန့်ရှိ လန(၃-ခ)ရပြီးမြေပိုင်မြေ အမျိုးအစားမြေကွက်နှင့်အိမ်အပါအဝင်ဆက်နွယ်တွယ်တာလျက်ရှိသော အကျိုးခံစားခွင့်အရပ်ရပ်ကိုအရောင်းအဝယ်ပြုလုပ်ခြင်း။

အထက်ပါမြေကွက်ကိုရောင်းချသူဒေါ်မခင်(၁၂/သဃက(နိုင်)၀၃၃၃၉၁) သည် အမည်ပေါက်သူ ဦးသောင်းစိန်(ခ)မှတ်တရာ ထံမှ အရပ်ကတိ စာချုပ်အဆင့်ဆင့် ဆက်စပ်မှုဖြင့် ဝယ်ယူပြီး မိမိလက်ဝယ်ပိုင်ဆိုင်ကြောင်း၊ အရှုပ်အထွေးကင်းရှင်းကြောင်း၊ ရောင်းချပိုင်ခွင့်ရှိကြောင်း၊ စီမံခန့်ခွဲခွင့် ရှိကြောင်းပြောဆိုဝန်ခံပြီး၊ ရောင်းချရာကျွန်ုပ်၏မိတ်ဆွေမှ ဝယ်ယူရန် သဘောတူညီပြီး ရောင်းကြေးတန်ဘိုးငွေ၏ တစ်စိတ်တစ်ပိုင်းကို ရောင်းသူ ဒေါ်မခင်ထံ ပေးချေထားပြီးဖြစ်ပါသည်။ အထက်ပါမြေကွက်နှင့် အိမ်အပါအဝင်ဆက်နွယ်သည့် အကျိုးခံစားခွင့်အရပ်ရပ်တို့နှင့် ပတ်သက်ပြီး ပိုင်ရေးဆိုင်ခွင့်ရှိသူတို့မှ ကန့်ကွက်လိုပါက ယနေ့မှစပြီး (၇)ရက်အတွင်း ခိုင်လုံသော အထောက်အထားမူရင်းများနှင့် အတူကန့်ကွက်နိုင်ပါသည်။ ကန့်ကွက်သူမရှိပါက အရောင်းအဝယ်ကိုပြီးဆုံးသည်အထိ တရားဝင် ဆက်လက် ဆောင်ရွက်သွားမည်ဖြစ်ပါကြောင်း အများသိစေရန်ကြေညာ အပ်ပါသည်။

လွှဲအပ်ညွှန်ကြားချက်အရ - ဒေါ်မိမိလှိုင်(**LL.B**)
တရားလွှတ်တော်ရှေ့နေ (စဉ်-၅၃၅၄)
တိုက်(၈)၊ အခန်း(၇)၊ တိရိစ္ဆာန်ရုံလမ်း၊ ဖဆပလရပ်ကွက်၊
မင်္ဂလာတောင်ညွန့်မြို့နယ်၊ရန်ကုန်မြို့၊၀၉-၄၄၃၀၃၉၁၀၇၊၀၉-၅၁၁၂၀၅၁

ကန့်ကွက်နိုင်ပါကြောင်း

ရန်ကုန်မြို့၊ သဃ်န်းကျွန်းမြို့နယ်၊ မြေတိုင်းရပ်ကွက်အမှတ်-၃၀/သုဝဏ္ဏ၊ မြေကွက်အမှတ်(၆၁)၊ ဧရိယာ(၄၈၀၀ စ/ပေ)၊ မြေအမျိုးအစား-နှစ်(၆၀)ဂရန်မြေနှင့် ယင်းမြေပေါ်ရှိ အမှတ်(၆၁)၊ သုခိတာလမ်း၊ ၃၀/သုဝဏ္ဏရပ်ကွက်၊ သဃ်န်းကျွန်းမြို့နယ်၊ ရန်ကုန်မြို့ဟုခေါ်တွင်သော မြေနှင့်အိမ်အကျိုးခံစားခွင့်အရပ်ရပ်တို့သည် မြို့မြေစာရင်းတွင် ဒေါ်စိန်စိန်[၁၂/ပဘတ(နိုင်)၀၁၀၉၄၇]အမည်ပေါက်လျက်ရှိပြီး ၎င်းထံမှ (၂၈-၁၁-၂၀၁၉)ရက်စွဲပါ နှစ်ဦးသဘောတူအိမ်ခြံမြေ အပြီးအပိုင်အရောင်းအဝယ် ကတိပြုစာချုပ်အရ ဦးအောင်နိုင်[၁၂/ပဇတ(နိုင်)၀၀၉၆၄၃]မှ ဝယ်ယူခဲ့ပြီး မိမိတစ်ဦးတည်း ပိုင်ဆိုင်၍ လွှဲပြောင်းရောင်းချပိုင်ခွင့်ရှိကြောင်း ဝန်ခံပြောဆိုသဖြင့် ကျွန်ုပ်တို့၏မိတ်ဆွေကဝယ်ယူရန် စရန်ငွေတစ်စိတ်တစ်ဒေသပေးချေထားပြီးဖြစ်ပါ၍ အကျိုးသက်ဆိုင်ခွင့်ရှိသူ မည်သူမဆို ခိုင်လုံသောစာရွက်စာတမ်းအထောက်အထားမူရင်းများနှင့်တကွ ကျွန်ုပ်တို့ထံသို့ (၇)ရက်အတွင်း ကန့်ကွက်အရေးဆိုနိုင်ပါသည်။ ကန့်ကွက်ခြင်းမရှိပါက ဥပဒေနှင့်အညီ အရောင်းအဝယ်ဆက်လက်ပြုလုပ်သွားမည်ဖြစ်ကြောင်း သိစေအပ်ပါသည်။

လွှဲအပ်ညွှန်ကြားချက်အရ-

ဦးကျော်မင်းနိုင် — **အထက်တန်းရှေ့နေ(စဉ်-၄၈၈၈၀)**
ဦးသန့်ဇော် — **တရားလွှတ်တော်ရှေ့နေ(စဉ်-၇၃၄၁)**
အမှတ်(၄၆)၊ ပထမထပ်(ဝဲ)၊ မဟာဗန္ဓုလပန်းခြံလမ်း၊ ကျောက်တံတားမြို့နယ်၊ ရန်ကုန်မြို့။

ကန့်ကွက်နိုင်ကြောင်း အများသိစေရန်ကြော်ငြာ

မန္တလေးတိုင်းဒေသကြီး ကျောက်ပန်းတောင်းမြို့နယ်၊ ကွင်းအမည်(ရွာသစ်)ကွင်းအမှတ်(၂၀၁၄)၊ လုပ်ကွက်အမှတ် (၁၀၂)၊ ဧရိယာ(၀.၉၁)ကေရှိ (Y၃) ခြံမြေကွက်ကို ဦးကိုကိုလေး (၁၂/ဗဟန(နိုင်)၀၃၈၆၆၂)နှင့် ဒေါ်ကြွယ်ကြွယ်နှင်း (၉/ကပတ(နိုင်)၀၀၆၃၅၈)တို့ နှစ်ဦးပိုင်ရာမှ ယခုအခါ ဦးကိုကိုလေးမှ ကျွန်ုပ်၏မိတ်ဆွေ ဒေါ်ကြွယ်ကြွယ်နှင်းထံသို့ အပြီးအပိုင် လွှဲပြောင်းရောင်းချပေးအပ်ပြီးဖြစ်ပါသဖြင့် ယခုဒေါ်ကြွယ်ကြွယ်နှင်း တစ်ဦးတည်းပိုင်ဆိုင်ပြီးဖြစ်ပါသည်။ သို့ပါသောကြောင့် မည်သူတစ်ဦးတစ်ယောက်မျှ ရောင်းချ ပေါင်နှံ ပေးကမ်း လွှဲပြောင်းခြင်းများ မပြုလုပ်ပါရန် တားမြစ်ပါသည်။ ပြုလုပ်ပါက ပြုလုပ်သူ၏ တာဝန်သာဖြစ်ကြောင်း အများသိစေရန် အသိပေးကြေညာအပ်ပါသည်။

လွှဲအပ်ညွှန်ကြားချက်အရ - ဦးစည်သူကျော် LL.B
အထက်တန်းရှေ့နေ (စဉ်-၃၆၅၁၄)
အမှတ်-၁၀၈၁၊ ရွှေခင်းသာလမ်း၊ ၆/အရှေ့ရပ်ကွက်၊ သာကေတမြို့နယ်၊ ရန်ကုန်မြို့။ ဖုန်း-၀၉ ၇၉၉၉၄၈၈၉၃

ကန့်ကွက်နိုင်ပါကြောင်းကြေညာခြင်း

ရန်ကုန်မြို့၊ ဒဂုံမြို့သစ်(အရှေ့ပိုင်း)မြို့နယ်၊ မြေတိုင်းရပ်ကွက်အမှတ်(၈)၊ စံပယ်(၁)လမ်း၊ မြေကွက်အမှတ်(၂၆၀/ခ)၊ အကျယ်အဝန်း (၂၀'x၆၀')၊ ဧရိယာ(၀.၀၂၇)ကေ၊ (၁၂၀၀)စတုရန်းပေရှိ နှစ်(၆၀)မြေငှားဂရန်မြေအမျိုးအစား ဒေါ်အေးသီတာ[၁၂/ဒဂရ(နိုင်)၀၁၁၅၀၁]အမည်ပေါက် ဂရန်မြေကွက်နှင့် ယင်းမြေပေါ်ရှိ အဆောက်အဦအပါအဝင် အကျိုးခံစားခွင့်အရပ်ရပ်အားလုံးကို ဂရန်အမည်ပေါက် ဒေါ်အေးသီတာထံမှ ကျွန်ုပ်၏မိတ်ဆွေဖြစ်သူက ဝယ်ယူရန် အဆိုပါအိမ်မြေတန်ဖိုး တစ်စိတ်တစ်ဒေသ ဖြစ်သော စရန်ငွေကို ပေးချေပြီးဖြစ်ပါသည်။ ယင်းအိမ်မြေအရောင်းအဝယ်ပြုလုပ်ခြင်းကို ကန့်ကွက်လိုပါက ပိုင်ဆိုင်အကျိုးခံစားခွင့်ရှိသူ မည်သူမဆို ပိုင်ဆိုင်မှုအထောက်အထား စာချုပ်စာတမ်းမူရင်းများနှင့်တကွ ကျွန်ုပ်ထံသို့ ယခုကြော်ငြာပါသည့်နေ့မှစ၍ (၇)ရက်အတွင်း လာရောက်ကန့်ကွက်နိုင်ပါသည်။ သတ်မှတ်ရက်ကျော်လွန်သည်အထိ လာရောက်ကန့်ကွက်ခြင်းမရှိပါက ယင်းအိမ်မြေအရောင်းအဝယ်ပြုလုပ်ခြင်းကို ဥပဒေနှင့်အညီ ဆက်လက်ဆောင်ရွက်မည်ဖြစ်ပါကြောင်း အများသိရှိစေရန် ကြေညာအပ်ပါသည်။

လွှဲအပ်ညွှန်ကြားချက်အရ-
ဒေါ်ညွှန့်ညွှန့်သန်း(LL.B,D.B.L)
တရားလွှတ်တော်ရှေ့နေ(စဉ်-၇၈၁၉)
အမှတ်(၃၂၀)၊ ရာဇာဓိရာဇ်လမ်း၊ (၇)ရပ်ကွက်၊ တောင်ဥက္ကလာပမြို့နယ်။
ဖုန်း-၀၉-၄၀၁၅၂၆၈၈၀၊ ၀၉-၂၆၀၉၈၃၃၃၁

ရန်ကုန်မြို့၊ ဒဂုံမြို့သစ်(တောင်ပိုင်း)မြို့နယ်၊ မြေတိုင်းရပ်ကွက်အမှတ်-ဒဂုံတောင်-၅၄၊ မြေကွက်အမှတ်(၉၂၆/ခ)၊ ကျွန်းရွှေဝါလမ်း၊ ဦးကျင်မောင် (CA-၀၄၄၉၃၉) မြို့/မြေချပါမစ်အမည်ပေါက်၏ မြေအကျယ်အဝန်း ပေ(၂၂⅔x၆၆)နှင့် ယင်းမြေကွက်ပေါ်ရှိ အဆောက်အဦ၊ အကျိုးခံစားခွင့်အရပ်ရပ်အားလုံး အရောင်းအဝယ်ကို ကန့်ကွက်နိုင်ပါကြောင်း အများသိစေရန်ကြေညာခြင်း

အထက်ဖော်ပြပါ မြေချပါမစ်မြေကွက်သည် ဦးကျင်မောင် (CA-၀၄၄၉၃၉) အမည်ပေါက်ဖြစ်ပြီး အရောင်းအဝယ်ကတိစာချုပ် အဆက်အစပ်များဖြင့် ဒေါ်အုန်းကြည် [၁၂/သဃက(နိုင်)၁၈၆၃၂၁]က ဝယ်ယူကာ ယခုလက်ရှိထား ပိုင်ဆိုင်ပြီး လွှဲပြောင်းရောင်းချပိုင်ခွင့်ရှိသူဖြစ်ကြောင်း ဝန်ခံ၍ အဆိုပါမြေကွက်နှင့် မြေပေါ်ရှိ အဆောက်အဦအပါ အကျိုးခံစားခွင့်အရပ်ရပ်အားလုံးတို့ကို ဒေါ်အုန်းကြည်ထံမှ အပြီးအပိုင်လွှဲပြောင်းဝယ်ယူရန်အတွက် ကျွန်ုပ်၏မိတ်ဆွေကြီးက (စရန်ငွေ)အချို့အဝက်ပေးချေပြီးဖြစ်ပါသည်။ ကန့်ကွက်လိုသူများရှိပါက ဤကြေညာစာပါရှိနေ့ရက်မှ (၇)ရက်အတွင်း ပိုင်ဆိုင်မှုအထောက်အထားမူရင်းများနှင့်တကွ လာရောက်ကန့်ကွက်နိုင်ပါသည်။ ၎င်းနေ့ရက်ကျော်လွန်ပါက အရောင်းအဝယ်ကို ဥပဒေနှင့်အညီ ပြီးမြောက်အောင်မြင်သည်အထိ ဆက်လက်ဆောင်ရွက်သွားမည်ဖြစ်ကြောင်း အများသိစေရန်ကြေညာအပ်ပါသည်။

ဒေါ်ခင်မျိုးလှိုင်[၁၄/ဝခမ(နိုင်)၀၉၈၀၆၉]၏ လွှဲအပ်ညွှန်ကြားချက်များအရ-
ဦးထွန်းထွန်း(ဝါးခယ်မ)
(LL.B)(စဉ်-၈၀၂၀)
တရားလွှတ်တော်ရှေ့နေ
အမှတ်(၂၃/က)၊ ဘုရင့်နောင်လမ်းမ၊ ကန်ရှေ့၊ သုဝဏ္ဏ၊ ရန်ကုန်သစ်ရပ်ကွက်၊ သဃ်န်းကျွန်းမြို့နယ်၊ ရန်ကုန်မြို့။ ဖုန်း-၀၉-၄၂၀၁၁၈၃၂၆၊ ၀၉-၉၅၄၄၇၁၁၇၁

အများသိစေရန် အသိပေးကြော်ငြာခြင်း

ရန်ကုန်မြို့၊ မရမ်းကုန်းမြို့နယ်၊ မြေတိုင်းရပ်ကွက်အမှတ်-၄၄(ကံဘဲ့)၊ မြေကွက်အမှတ်- ၇/၁၂၊ ဧရိယာ (၀.၀၃၀) ဧက အနက်မှ အကျယ်အဝန်း(၁၀ပေ x ၆၀ပေ)ရှိ နှစ်(၆၀) ဂရန်မြေကွက်၏ တောင်ဘက်ခြမ်းမြေကွက်နှင့် ယင်းမြေကွက်ပေါ်ရှိ အမှတ်(၃၂၅)၊ ကမ္ဘာအေးဘုရားလမ်း၊ (၉)ရပ်ကွက်၊ မရမ်းကုန်းမြို့နယ်ဟုခေါ်တွင်သည့် အကျိုးခံစားခွင့်အရပ်ရပ် အားလုံးတို့ကို အမည်ပေါက်ပိုင်ဆိုင်ရောင်းချခွင့်ရှိသူ ဒေါ်အေးအေးသင်း [၁၂/မရက(နိုင်)၁၁၃၃၈၉](MYGN-033887) ထံမှ အထူးကိုယ်စားလှယ်လွှဲစာရသူ ဦးတင်ဝင်း[၁၂/စခန(နိုင်)၀၅၅၁၄၆]ထံမှ ကျွန်ုပ်၏မိတ်ဆွေက ဝယ်ယူမည်ဖြစ်ပါ၍ အရောင်းအဝယ်ပြုလုပ်သည့်တန်ဖိုးငွေ၏ တစ်စိတ်တစ်ဒေသအဖြစ် စရန်တန်ဖိုးငွေကို ပေးချေထားပြီးဖြစ်ပါသည်။ ဖော်ပြပါ မြေကွက်နှင့် ယင်းမြေကွက်ပေါ်ရှိအကျိုးခံစားခွင့်အရပ်ရပ်အားလုံးတို့နှင့်ပတ်သက်၍ အကျိုးသက်ဆိုင်ခံစားခွင့် ရှိသည်ဆိုပါက စာချုပ်စာတမ်းမူရင်းများနှင့်အတူ ဤကြော်ငြာပါသည့်နေ့မှ (၁၀)ရက်အတွင်း ကျွန်ုပ်ထံသို့ လာရောက် ကန့်ကွက်ပါရန်နှင့် သတ်မှတ်ရက်ကျော်လွန်ပါက အရောင်းအဝယ်ကိစ္စကို ဆက်လက်ဆောင်ရွက်သွားမည်ဖြစ်ကြောင်း အများသိစေရန် အသိပေးကြော်ငြာအပ်ပါသည်။

လွှဲအပ်ညွှန်ကြားချက်အရ-
ဒေါ်သီတာအုန်း
တရားလွှတ်တော်ရှေ့နေ(စဉ်-၆၃၀၇)
တိုက်အမှတ်(၃၂)၊ ဒုတိယထပ်၊ ၂၃-လမ်း၊ လသာမြို့နယ်၊ ရန်ကုန်မြို့။
ဖုန်း-၀၉-၅၁၆၀၆၀၇

ကန့်ကွက်နိုင်ကြောင်း အများသိစေရန် ကြေညာခြင်း

ရန်ကုန်တိုင်းဒေသကြီး၊ ရွှေပြည်သာမြို့နယ်၊ ပြည်တော်သာလမ်း၊ (၂၅)ရပ်ကွက်၊ အမှတ်(၁၆၁/ခ)၊ ဘုံရှည်ကုန်းကျေးရွာနေ ဦးစာနည်ထွန်း ၁၂/အစန(နိုင်)၀၀၁ရရ၃ ကိုင်ဆောင်သူပိုင်ဖြစ်သော ရွှေပြည်သာမြို့နယ်၊ (ထ/၁၆)ရပ်ကွက်၊ အမှတ်(၅၂/က)၊ ဦးချောင်းနားအောင်ပိုင် အမည်ပေါက် မြေချပါမစ်နှင့် ဆက်စပ်စာချုပ်များကို ပိုင်ဆိုင်သူမှ ကျွန်ုပ်၏မိတ်ဆွေဖြစ်သူ နော်အေးအေးအောင် (၉/မတလ(နိုင်) ၂၃၁ရရ၀)အား ရောင်းချရန် အဆိုပြု ကမ်းလှမ်းလာရာ ကျွန်ုပ်မိတ်ဆွေ မှလည်း အဆိုပြုကမ်းလှမ်းလာသည့်အတိုင်း ဝယ်ယူရန်အတွက် (၁၀.၃.၂၀၂၂) ရက်နေ့တွင် စရံငွေတစ်ချို့ တစ်ဝက်အား ပေးချေပြီးဖြစ်ပါသည်။ အထက်ပါ အရောင်းအဝယ်စာချုပ်နှင့် ပတ်သက်၍ ကန့်ကွက်လိုသူများရှိပါက ဤကြေညာပါသည့်နေ့မှစ၍ (၇)ရက်အတွင်း တိကျခိုင်မာသော စာရွက်စာတမ်းမူရင်းများနှင့်တကွ ကျွန်ုပ်တို့ထံသို့ လူကိုယ်တိုင် လာရောက်ကန့်ကွက်နိုင်ပါသည်။ သတ်မှတ်ရက်အတွင်း ကန့်ကွက်မှု တစ်စုံတစ်ရာမရှိပါက အရောင်းအဝယ်အား ဥပဒေနှင့်အညီ ဆက်လက် ဆောင်ရွက်သွားမည်ဖြစ်ကြောင်း အများသိစေရန်ကြေညာ အပ်ပါသည်။

လွှဲအပ်ညွှန်ကြားသူ
နော်အေးအေးအောင်
၉/မတလ(နိုင်) ၂၃၁ရရ၀

လွှဲအပ်ညွှန်ကြားချက်အရ
ဒေါ်လွဲ့လွဲ့ကျော် (LL.B)
တရားလွှတ်တော်ရှေ့နေ
စဉ်-၁၄၈ရ၃
ဖုန်း-၀၉ ၅၉၉၇၇၇၄၀၀

ကန့်ကွက်နိုင်ကြောင်းအများသိစေရန်ကြေညာခြင်း

ရန်ကုန်တိုင်းဒေသကြီး၊ သန်လျင်မြို့နယ်၊ အောင်ချမ်းသာ (၂)ရပ်ကွက်၊ အကွက်အမှတ်(၂၅၃)၊ [သိန်း(၄၀)သွင်းမြေကွက်]၊ ပေ(၄၀x၆၀) ရှိမြေကွက်နှင့် ယင်းမြေကွက်၏ အကျိုးခံစားခွင့်အားလုံးကို လက်ဝယ်ထားရှိပိုင်ဆိုင်ရောင်းချခွင့်ရှိသူဖြစ်သည့် ဒေါ်စုစုတင် [၁၄/လပတ(နိုင်) ၁၂၆၃၉၀]ထံမှ ကျွန်ုပ်၏မိတ်ဆွေက အပြီးအပိုင်ဝယ်ယူရန် စရန်ငွေတစ်စိတ်တစ်ဒေသ ပေးချေ၍ အရောင်းအဝယ်စရန်ပေးစာချုပ်ချုပ်ဆိုထားပြီးဖြစ်ပါသည်။ သို့ပါ၍ ဤမြေကွက်အရောင်းအဝယ်ကိစ္စနှင့်ပတ်သက်၍ ပိုင်ရေးဆိုင်ခွင့်ရှိသူ မည်သူမဆို ပိုင်ဆိုင်ကြောင်းအထောက်အထားမူရင်းများ ယူဆောင်၍ ဤကြော်ငြာပါသည့်ရက်မှ (၁၄)ရက်အတွင်း ကျွန်ုပ်ထံသို့ ကန့်ကွက်နိုင်ပါကြောင်းနှင့် သတ်မှတ်ရက်အထိ ကန့်ကွက်မည့်သူမရှိပါက အရောင်းအဝယ်ကို ဥပဒေနှင့်အညီ ဆက်လက်ဆောင်ရွက်သွားမည်ဖြစ်ကြောင်း အများသိစေရန် ကြေညာအပ်ပါသည်။

လွှဲအပ်ညွှန်ကြားချက်အရ-
ဒေါ်နွေးနွေးအိ LL.B
အထက်တန်းရှေ့နေ(စဉ်-၄၇၅၂၅)
ဖုန်း-၀၉-၂၆၀၄၀၂၀၀၃

ကန့်ကွက်နိုင်ကြောင်းကြော်ငြာ

ရန်ကုန်မြို့၊ ဒဂုံမြို့သစ်(မြောက်ပိုင်း)မြို့နယ်၊ မြေတိုင်းရပ်ကွက်အမှတ်(၂၉)၊ မြေကွက်အမှတ်(၁၄၇)၊ အောင်မာဃလမ်း၊ ပေ(၄၅x ၆၀)အကျယ်ရှိ ဂရန်အမည်ပေါက် ဦးဒေးဗစ်ထံမှ ခေါင်းရင်းခြမ်း(၂၅'x၆၀')တရားဝင် မခွဲစိတ်ရသေးသော မြေနှင့်အဆောက်အဦ အပါအဝင် အကျိုးခံစားခွင့်တို့ကို အရပ်ကတိစာချုပ်ဖြင့် ဝယ်ယူပိုင်ဆိုင်ထားပြီး ရောင်းချပိုင်ခွင့်ရှိကြောင်း ဝန်ခံကတိပြုသူ ဒေါ်ဌေးဌေးဝင်း[၁၂/ဥကတ(နိုင်)၀၁၇၆၇၁] ထံမှ ကျွန်ုပ်၏မိတ်ဆွေဖြစ်သူ ဦးမိုးကျော်ကျော်[၁၂/မဂတ(နိုင်)၀၀၀၄၇၁]က အပြီးအပိုင် ဝယ်ယူရန်အတွက် စရန်ငွေတစ်စိတ်တစ်ဒေသကို ပေးချေထားပြီးဖြစ်ပါသည်။ အဆိုပါ အရောင်းအဝယ်နှင့်ပတ်သက်၍ ကန့်ကွက်လိုပါက ဤကြော်ငြာပါသည့်နေ့မှစ၍ (၇)ရက်အတွင်း ခိုင်လုံသော အထောက်အထားမူရင်းများဖြင့် ကျွန်ုပ်နှင့်မြေရှင်ထံသို့ လာရောက်ကန့်ကွက်နိုင်ပါသည်။ သတ်မှတ်ရက်အတွင်း ကန့်ကွက်မည့်သူမရှိပါက အရောင်းအဝယ်ပြုလုပ်သည့်မြေကွက်ကို ဥပဒေနှင့်အညီ ဆက်လက်ဆောင်ရွက်သွားမည်ဖြစ်ကြောင်း အများသိစေရန်ကြေညာအပ်ပါသည်။

လွှဲအပ်ညွှန်ကြားချက်အရ-
ဒေါ်သန်းမြင့်(LLB,WIPO,Switzerland)
တရားလွှတ်တော်ရှေ့နေ(စဉ်-၁၂၇၇၄)
(၄၃)၊ သီတာလမ်း၊ ရန်အောင်ရပ်ကွက်၊ သဃ်န်းကျွန်းမြို့နယ်၊ ရန်ကုန်မြို့။
ဖုန်း-၀၉-၉၆၇၆၈၃၂၀၄၊ ၀၉-၄၅၀၂၇၉၄၆၈၊ ၀၉-၄၅၀၀၉၆၀၄၀၊ ၀၉-၇၉၅၈၀၄၄၅၂

လျှပ်စစ်နှင့်စွမ်းအင်ဝန်ကြီးဌာန
မြန်မာ့ရေနံဓာတုဗေဒလုပ်ငန်း
အိတ်ဖွင့်တင်ဒါပြောင်းလဲဖွင့်လှစ်ခြင်း

မြန်မာ့ရေနံဓာတုဗေဒလုပ်ငန်းလက်အောက်ရှိ ရေနံဓာတုဗေဒစက်ရုံစု(သံပရာကန်)မှ ဓာတ်ဆီ ၂,၀၀၀,၀၀၀ ဂါလန်(ဂါလန်နှစ်သန်းတိတိ)ကို ၁၅-၃-၂၀၂၂ ရက်တွင် ဖွင့်လှစ်ရောင်းချမည့်တင်ဒါအား ၁၉-၄-၂၀၂၂ ရက်သို့ ပြောင်းလဲ ဖွင့်လှစ်မည်ဖြစ်ကြောင်း အသိပေးကြေညာအပ်ပါသည်။ **တင်ဒါလက်ခံရေးနှင့်စိစစ်ရေးကော်မတီ**

ကန့်ကွက်နိုင်ကြောင်းကြေညာခြင်း

ရန်ကုန်မြို့၊ စမ်းချောင်းမြို့နယ်၊ မြေနီကုန်းမြောက်ရပ်ကွက်၊ ဇောတိကလမ်း၊ အမှတ်(၁၆) 5 A ခေါင်းရင်းခန်းအား ဝယ်ယူပိုင်ဆိုင်ထားသူဟု အဆိုရှိသူ ဦးမျိုးအောင် [၁၄/ဖပန(နိုင်)၀၆၄၆၅၂]ထံမှ အပြီးအပိုင်ဝယ်ယူရန် ရောင်းဖိုးငွေ၏ တစ်စိတ်တစ်ဒေသကို ပေးချေထားပြီးဖြစ်ပါသဖြင့် ကန့်ကွက်လိုပါက ခိုင်လုံသော စာရွက်စာတမ်းများနှင့် ကျွန်ုပ်ထံ ဤကြော်ငြာပါသည့်နေ့မှ (၇)ရက်အတွင်း ကန့်ကွက်နိုင်ပါသည်။ သတ်မှတ်ရက်ထက်ကျော်လွန်ပါက အရောင်းအဝယ် ဆက်လက်ဆောင်ရွက်သွားမည်ဖြစ်ကြောင်း ကြေညာအပ်ပါသည်။

ဒေါ်ခင်ဥမ္မာဦး
[၁၂/ဒလန(နိုင်) ၀၄၂၈၆၄]
ဖုန်း-၀၉- ၇၉၅၂၃၉၄၈၈

“လုပ်ငန်းကုန်အမှတ်တံဆိပ်အမည်အမှတ်အသား အသိပေးကြေညာခြင်း”

ရန်ကုန်မြို့၊ ဒဂုံမြို့သစ်(မြောက်ပိုင်း)မြို့နယ်၊ (၄၂)ရပ်ကွက်၊ ဗိုလ်မင်းရောင်လမ်း၊ ဗိုလ်မင်းရောင်အိမ်ရာ၊ တိုက်(B/16)၊ အခန်းအမှတ်(၈၀၄)တွင် တည်ထောင်ဖွင့်လှစ်ထားသော “AST BUSINESS GROUP Co., Ltd” ကုမ္ပဏီမှတ်ပုံတင်အမှတ်(131593716)သည် အောက်ဖော်ပြပါ လုပ်ငန်းကုန်အမှတ်တံဆိပ်အမည်အမှတ်အသားကို မိမိတစ်ဦးတည်းပြုလုပ် သုံးစွဲရန်အတွက် ရန်ကုန်မြို့ စာချုပ်စာတမ်းများ မှတ်ပုံတင်ရုံးတွင် မှတ်ပုံတင်အမှတ်(၄/၁၃၁၇) ဖြင့် မှတ်ပုံတင်သွင်းထားသည့် လုပ်ငန်းကုန်အမှတ်တံဆိပ်၏ ပိုင်ရှင်ဖြစ်ပါသည်-

AST
အောင်စည်သံ
Diamond & Jewelry

မှတ်ပုံတင်အမှတ်- (၄/၁၃၁၇)

အထက်ဖော်ပြပါ အောင်စည်သံ (AST) Diamond & Jewelry ကုန်အမှတ်တံဆိပ်အမည်အမှတ်အသားကို “AST BUSINESS GROUP Co., Ltd”သည် စက်ပန်းထိမ်၊ လက်ပန်းထိမ်တို့ဖြင့် ထုတ်လုပ်သော ရွှေထည်ပစ္စည်းများပေါ်တွင် ကပ်နှိပ်၊ ရိုက်နှိပ်၊ အသားတံဆိပ်ပြုလုပ်၍ စိန်၊ ရွှေ လက်ဝတ်ရတနာ အချောထည်ရောင်းဝယ်ခြင်းလုပ်ငန်းတွင် အသုံးပြုမည့်အပြင် လုပ်ငန်း၏ ဆိုင်းဘုတ်၊ ဘလောက်တုံး၊ တံဆိပ်တုံး၊ Letter Head, Email, Website, Facebook Page, တီဗွီ၊ မဂ္ဂဇင်း၊ စာစောင်၊ လက်ကမ်းကြော်ငြာ၊ တီရှပ်၊ စပို့ရှပ်၊ စွပ်ကျယ်၊ စတေကာ၊ ငွေပြေစာဖြတ်ပိုင်း အစရှိသည်တို့တွင် ရိုက်နှိပ်၊ ကပ်နှိပ်၊ အသားတံဆိပ်ပြုလုပ်ကာ ဆိုင်ခန်းများ ဖွင့်လှစ်ရောင်းချခြင်း၊ Online နှင့် ခေတ်နှင့်အညီ ပေါ်ပေါက်လာသော နည်းပညာ စသည်တို့ဖြင့် ရောင်းချခြင်းတို့ကို လုပ်ကိုင်သွားမည်ဖြစ်သည်။

သို့ပါ၍ “AST BUSINESS GROUP Co., Ltd” တစ်ဦးတည်းအသုံးပြုရန် တီထွင်ထားသော ဖော်ပြပါ လုပ်ငန်းကုန်အမှတ်တံဆိပ်အမည်အမှတ်အသား အရောင်အသွေးဒီဇိုင်းတို့ကို တိုက်ရိုက်ဖြစ်စေ၊ ဆင်တူယိုးမှားဖြစ်စေ မှိုင်းမြင်းတုပသုံးစွဲခြင်း၊ Online တွင် ပုံစံတူကြေညာခြင်း၊ တစ်နည်းနည်းဖြင့် အသုံးပြုခြင်း မပြုလုပ်ရန်နှင့် ထိုသို့ပြုလုပ်ပါက တည်ဆဲဥပဒေနှင့်အညီ တရားစွဲဆို အရေးယူသွားမည်ဖြစ်ကြောင်း အများသိစေရန်ကြေညာအပ်ပါသည်။

လွှဲအပ်ညွှန်ကြားချက်အရ-

ဒေါ်နေခြည်ဦး — **LL.B, WIPO (Switzerland)** — **(စဉ်-၁၃၃၂၃/၂၀၁၇)** — **တရားလွှတ်တော်ရှေ့နေ**
ဦးခင်မောင်မြင့် (ကနောင်) — **LL.B, WIPO (Switzerland)** — **(စဉ်-၂၇၁၆/၁၉၈၄)** — **တရားလွှတ်တော်ရှေ့နေ**
အမှတ်(၁၀/၁၂)၊ မြေညီထပ်၊ ၃၅ လမ်းတို(အောက်ဘလောက်)၊ ကျောက်တံတားမြို့နယ်၊ ရန်ကုန်မြို့။
ဖုန်း-၀၉- ၅၁၀၈၇၅၄၊ ၀၉- ၇၈၀၀၀၁၉၅၁၊ ၀၉- ၄၂၀၁၀၇၅၁၁

ဒဂုံမြို့သစ်
အရှေ့ပိုင်း၊ မြောက်ပိုင်း၊
တောင်ပိုင်း၊ ဆိပ်ကမ်း
မြေကွက်များအထူး
ဈေးကောင်းပေးဝယ်သည်။
09-777188803

“ပြင်ဆင်ဖတ်ရှုပေးပါရန်”

(၅-၃-၂၀၂၂)ရက် ကြေးမုံသတင်းစာ စာမျက်နှာ (၂၈)ပါ တရားလွှတ်တော်ရှေ့နေ ဒေါ်ဝေဝေခိုင်၏“ကန့်ကွက်နိုင်ကြောင်း အများသိစေရန် အသိပေးကြေညာခြင်း”ကြော်ငြာတွင် တိုက်ခန်းရောင်းချသူ ဒေါ်အက်စတာ၏ မှတ်ပုံတင်အမှတ်[၁၂/မရက(နိုင်) ၀၆၉၇၈၃] အစား [၁၂/မရက(နိုင်) ၁၆၇၇၈၃]ဟု ပြင်ဆင်ဖတ်ရှုပေးပါရန်။

ကန့်ကွက်နိုင်ကြောင်းကြော်ငြာ

ဒေါပုံမြို့နယ်၊ မြေတိုင်းရပ်ကွက်အမှတ် (၁/ဗမာအေး)၊ မြေကွက်အမှတ်(၄၃၇/က+ခ)၊ ဧရိယာ (၂၅'x၅၀')=(၁၂၅၀) စတုရန်းပေ=(၀.၀၂၈)ဧက၊ မြေကွက်တည်နေရာအမှတ် (၄၃၇)၊ ဗိုလ်ချုပ်လမ်း၊ ဗမာအေးရပ်ကွက်၊ ဒေါပုံမြို့နယ်၊ ဦးဟာမွတ်(ခ) ကိုစိုးမြင့် (TKA-၀၈၃၉၀၈) နှင့် ဦးကြည်စိုး [၁၂/ဒပန(နိုင်)၀၂၄၁၂၉] အမည်ပေါက် နှစ်(၆၀)ဂရန်မြေအား တရားလို ဒေါ်ဇော်ရာဘီဘီ(ခ) လှလှဝင်း၊ ဦးမောင်သန်း(ခ) နူရီလားမှ တရားပြိုင် ကိုဟာမွတ်(ခ)ကိုစိုးမြင့်၊ ဦးကြည်စိုးတို့အပေါ် ဒေါပုံမြို့နယ်တရားရုံး၊ ၂၀၂၀ ခုနှစ်၊ တရားမကြီးမှုအမှတ်-၁၇ ဖြင့် အရောင်းအဝယ်စာချုပ်ချုပ်ဆို ပေးစေလိုမှုစွဲဆိုရာ (၁၄-၁၂-၂၀၂၀) ရက်စွဲပါအနိုင်ဒီကရီ၊ ဒေါပုံမြို့နယ်တရားရုံး၊ ၂၀၂၀ခုနှစ် တရားမဇာရီမှုအမှတ်-၁၅၏(၂၂-၁၂-၂၀၂၀)ရက်စွဲပါ တရားရုံးနေ့စဉ်မှတ်တမ်း၊ ဒေါပုံမြို့နယ်တရားရုံး၏ ၆-၇-၂၀၂၁ ရက်စွဲပါ စာအမှတ်၊ ၁၅၆(က)/၁၃-၁/၂၀၂၁ ပါ ဘီလစ်ခန့်စာတို့အရ တရားရုံးများကိုယ်စားဘီလစ်ဦးဆောင်းလွင်ဦး [၁၂/တမန(နိုင်)၀၂၉၅၃၁] မှ တရားရုံးအမိန့်များ၊ ဘီလစ်ခန့်စာ၊ ဂရန်မူရင်းတို့တင်ပြ၍ အရောင်းအဝယ်စာချုပ်ချုပ်ဆိုရန် မြေပုံကူးလျှောက်ထားလာရာ ကန့်ကွက်ရန်ရှိပါက တရားဝင်ခိုင်လုံသော အထောက်အထားများဖြင့် ဤကြော်ငြာပါသည့်နေ့မှစ၍ (၇) ရက်အတွင်း ကန့်ကွက်နိုင်ပါကြောင်းနှင့် ကန့်ကွက်မှုမရှိပါက လုပ်ထုံးလုပ်နည်း များအတိုင်း ဆက်လက်ဆောင်ရွက်ပေးသွားမည်ဖြစ်ပါကြောင်း အသိပေးကြေညာအပ်ပါသည်။

ဌာနမှူး (ဒုတိယညွှန်ကြားရေးမှူးချုပ်)
မြို့ပြမြေစီမံခန့်ခွဲမှုဌာန
ရန်ကုန်မြို့တော်စည်ပင်သာယာရေး ကော်မတီ

ကန့်ကွက်နိုင်ကြောင်းကြော်ငြာ

မြောက်ဥက္ကလာပမြို့နယ်၊ မြေတိုင်းရပ်ကွက်အမှတ်(ည)၊ မြေကွက်အမှတ်(၁၁၂/ဘီ-က)၊ မြေကွက်တည်နေရာအမှတ် (၁၁၂/ဘီ-က)၊ ရေ(၁၁)လမ်း၊ (ည) ရပ်ကွက် ဦးပွ (DV-၀၁၉၅၈၉) အမည်ပေါက် နှစ်(၆၀) ဂရန်မြေအား အမည်ပေါက် (ဖခင်) ဦးပွသည် (၂၀-၄-၂၀၁၈) ရက်တွင်လည်းကောင်း၊ (မိခင်) ဒေါ်ခင်ရီသည် (၂-၈-၂၀၁၂)ရက် တွင်လည်းကောင်း အသီးသီးကွယ်လွန်သဖြင့် ဦးသန်းအေး [၁၂/ဥကမ(နိုင်) ၁၀၃၀၉၂]၊ ဒေါ်ခင်စန်းဝေ [၁၂/ဥကမ(နိုင်)၀၈၂၇၂၄]၊ ဦးအေးလွင် [၁၂/ဥကမ(နိုင်)၀၅၇၀၆၃]၊ ဒေါ်သန်းသန်းဆွေ[၁၂/ဥကမ(နိုင်)၀၈၄၁၆၉]၊ ဒေါ်ပုမ[၁၂/ဥကမ(နိုင်)၀၈၂၈၉၄] တို့မှ တရားဝင် အမွေဆက်ခံခွင့်ရှိသော သားသမီးများ၊ သား/သမီးများတော်စပ်ကြောင်း ဒဂုံမြို့နယ်တရားရုံးကျမ်းကျိန်လွှာအမှတ် ၈/၃၉၆/၂၀၂၀၊ သေစာရင်း၊ အိမ်ထောင်စုစာရင်း၊ ဂရန်မူရင်း ပျောက်ဆုံးကြောင်း ကျမ်းကျိန်လွှာ၊ ရပ်ကွက်နှင့် ရဲစခန်းထောက်ခံစာ၊ ကိုယ်တိုင်ဝန်ခံချက်တို့တင်ပြ၍ ဦးသန်းအေး၊ ဒေါ်ခင်စန်းဝေ၊ ဦးအေးလွင်၊ ဒေါ်သန်းသန်းဆွေ၊ ဒေါ်ပုမ တို့ထံမှ GP No (၃၉၉၉/၂၀) (၃၆၅၉/၂၀)တို့ဖြင့် ရရှိသူ ဒေါ်ဥမ္မာမြင့် [၁၂/ဥကမ(နိုင်)၀၁၁၀၉၃]မှ ပိုင်ဆိုင်ကြောင်းနှင့် အရောင်းအဝယ်စာချုပ်ရန် မြေပုံကူးလျှောက်ထားမှုအပေါ် တရားဝင်ခိုင်လုံသော အထောက်အထားများဖြင့် ဤကြော်ငြာပါသည့်နေ့မှစ၍ (၇) ရက်အတွင်း ကန့်ကွက်နိုင်ပါကြောင်းနှင့် ကန့်ကွက်မှုမရှိပါက လုပ်ထုံးလုပ်နည်းအတိုင်း ဆက်လက်ဆောင်ရွက်ပေးမည်ဖြစ်ပါကြောင်း အသိပေးကြေညာအပ်ပါသည်။

ဌာနမှူး (ဒုတိယညွှန်ကြားရေးမှူးချုပ်)
မြို့ပြ မြေစီမံခန့်ခွဲမှုဌာန
ရန်ကုန်မြို့တော်စည်ပင်သာယာရေး ကော်မတီ

[illegible]

စဉ်	အမည်	မှတ်ပုံတင်	မြို့နယ်	[illegible]	မြေကွက်	မြေအမည်ပေါက်	လိပ်စာ	အကြောင်းအရာ
၁	[illegible]	[illegible]	[illegible]	[illegible]	[illegible]	[illegible]	[illegible]	[illegible]
၂	[illegible]	[illegible]	[illegible]	[illegible]	[illegible]	[illegible]	[illegible]	[illegible]
၃	[illegible]	[illegible]	[illegible]	[illegible]	[illegible]	[illegible]	[illegible]	[illegible]
၄	[illegible]	[illegible]	[illegible]	[illegible]	[illegible]	[illegible]	[illegible]	[illegible]
၅	[illegible]	[illegible]	[illegible]	[illegible]	[illegible]	[illegible]	[illegible]	[illegible]
၆	[illegible]	[illegible]	[illegible]	[illegible]	[illegible]	[illegible]	[illegible]	[illegible]
၇	[illegible]	[illegible]	[illegible]	[illegible]	[illegible]	[illegible]	[illegible]	[illegible]
၈	[illegible]	[illegible]	[illegible]	[illegible]	[illegible]	[illegible]	[illegible]	[illegible]
၉	[illegible]	[illegible]	[illegible]	[illegible]	[illegible]	[illegible]	[illegible]	[illegible]
၁၀	[illegible]	[illegible]	[illegible]	[illegible]	[illegible]	[illegible]	[illegible]	[illegible]
၁၁	[illegible]	[illegible]	[illegible]	[illegible]	[illegible]	[illegible]	[illegible]	[illegible]
၁၂	[illegible]	[illegible]	[illegible]	[illegible]	[illegible]	[illegible]	[illegible]	[illegible]
၁၃	[illegible]	[illegible]	[illegible]	[illegible]	[illegible]	[illegible]	[illegible]	[illegible]
၁၄	[illegible]	[illegible]	[illegible]	[illegible]	[illegible]	[illegible]	[illegible]	[illegible]
၁၅	[illegible]	[illegible]	[illegible]	[illegible]	[illegible]	[illegible]	[illegible]	[illegible]
၁၆	[illegible]	[illegible]	[illegible]	[illegible]	[illegible]	[illegible]	[illegible]	[illegible]
၁၇	[illegible]	[illegible]	[illegible]	[illegible]	[illegible]	[illegible]	[illegible]	[illegible]
၁၈	[illegible]	[illegible]	[illegible]	[illegible]	[illegible]	[illegible]	[illegible]	[illegible]
၁၉	[illegible]	[illegible]	[illegible]	[illegible]	[illegible]	[illegible]	[illegible]	[illegible]
၂၀	[illegible]	[illegible]	[illegible]	[illegible]	[illegible]	[illegible]	[illegible]	[illegible]

ဌာနမှူး(ဒုတိယညွှန်ကြားရေးမှူးချုပ်) မြို့ပြမြေစီမံခန့်ခွဲမှုဌာန ရန်ကုန်မြို့တော်စည်ပင်သာယာရေးကော်မတီ

ကမ္ဘာပေါ်ရှိ ထိုင်တော်မူကျောက်ဆစ်ရုပ်ပွားဆင်းတုတော်များအနက် ဉာဏ်တော်အမြင့်ဆုံးဖြစ်သည့် မာရဇိနရုပ်ပွားတော်မြတ်ကြီး တည်ဆောက်မှုတော်ခြင်းလုပ်ငန်းများတွင် အလှူငွေထည့်ဝင်လှူဒါန်းနိုင်ရန်နှိုးဆော်ခြင်း

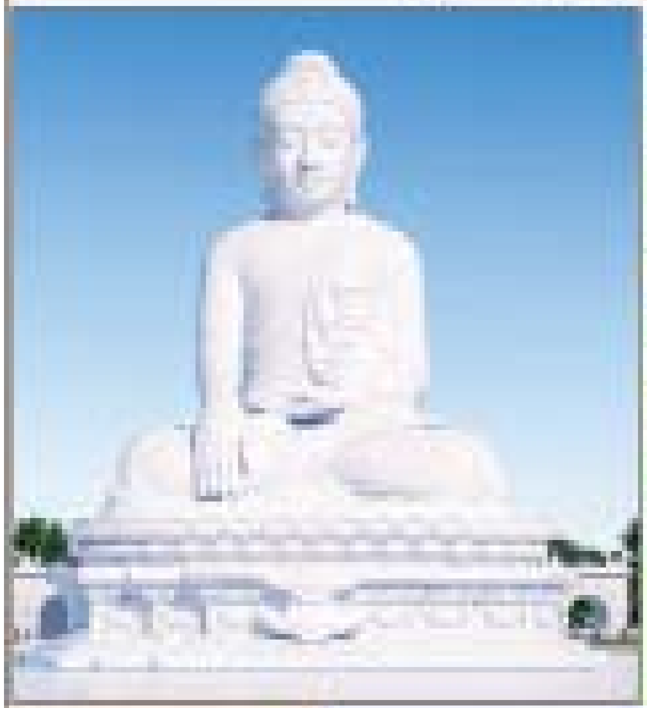

[illegible]

[illegible]

[illegible]

ရန်ကုန်မြို့၊ ရွှေပြည်သာမြို့နယ်၊ မြေတိုင်းရပ်ကွက်(စ/၇/ဘိုးခဲ)၊ (၇/၃)ရပ်ကွက်၊ ငှက်ရွှေဝါပန်းခြံ၊ ရတနာဥယျာဉ်လမ်း၊ မြေကွက်အမှတ်(၃၁၃)၊ ဧရိယာ(၄၀'×၆၀')ရှိ ဦးအောင်လွင် (EMDY-၃၀၅၆၆၈)အမည်ပေါက် မြေချပါမစ်မြေကွက် အရောင်းအဝယ်ကိုကန့်ကွက်နိုင်ပါကြောင်းကြေညာခြင်း

အထက်ပါမြေကွက်ကို မြေချပါမစ်တွင်အမည်ပေါက်သူ-ဦးအောင်လွင်ထံမှ အရောင်းအဝယ်သဘောတူကတိစာချုပ်ဖြင့် ဝယ်ယူပိုင်ဆိုင်ထားသူ-ဒေါ်ဝင်းသူသူဖြိုး(၃/ဘအန(နိုင်)၁၄၆၇၄၇)က တရားဝင်ပိုင်ရှင်အဖြစ်အရှုပ်အရှင်းကင်းစွာ လက်ဝယ်ထားရှိပိုင်ဆိုင်ပါကြောင်းဝန်ခံကတိပြုသည့်အတွက် ကျွန်ုပ်တို့၏မိတ်ဆွေ-ဒေါ်ယွန်းပန်းဟန်နီထိုက်(၁၃/တကန(နိုင်)၂၉၃၈၉၄)ကအပြီးအပိုင်ဝယ်ယူရန်(စရန်ငွေ)များပေးချေထားပြီးဖြစ်ပါသည်။ အဆိုပါမြေကွက်နှင့်ပတ်သက်၍ ပိုင်ဆိုင်အကျိုးခံစားခွင့်ရှိသဖြင့် ကန့်ကွက်လိုသူများရှိပါက ဤကြေညာပါသည့်နေ့မှစ၍(၇)ရက်အတွင်း တိကျခိုင်လုံသော စာရွက်စာတမ်းမူရင်းများနှင့်တကွ လူကိုယ်တိုင်လာရောက်ကန့်ကွက်နိုင်ပါသည်။ သတ်မှတ်နေ့ရက်ကျော်လွန်ပါက မြေကွက်အရောင်းအဝယ်ကို ဥပဒေနှင့်အညီပြီးဆုံးသည်အထိဆက်လက်ဆောင်ရွက်မည်ဖြစ်ကြောင်းအများသိစေရန် ကြေညာပါသည်။ (လွှဲအပ်ညွှန်ကြားချက်များအရ)

ဦးသန့်ဇင် (LL-B)
အထက်တန်းရှေ့နေ(စဥ်-၂၅၀၆၈)
Ph-09 253995848 , 09-798420119

ဒေါ်ဟန်ဇွေနိုင် (LL-B)
အထက်တန်းရှေ့နေ(စဥ်-၂၅၅၄)
Ph-09-4200 73685

အမှတ်(၅၀) ပ-ထပ်၊ အခန်း(D-2)၊ ဘက်လမ်း၊ ကျောက်တံတားမြို့နယ်၊ ရန်ကုန်မြို့။

"ရန်ကုန်မြို့၊ ကမာရွတ်မြို့နယ်၊ ၈/ရပ်ကွက်၊ ခေမာလမ်း၊ မြေတိုင်းရပ်ကွက်အမှတ်(၈၁)၊ မြေကွက်အမှတ်(၇၆)၊ တိုက်အမှတ်(၁) ဟုခေါ်တွင်သော (၂)ခန်းတွဲ (၆)ထပ်တိုက်အဆောက်အဦ၏ ပဉ္စမထပ်(၆-လွှာ)(အေ)၊ ခေါင်းရင်းခန်း၊ အကျယ်အဝန်း(၁၄ပေx၄၅ပေ)ရှိ တိုက်ခန်းတစ်ခန်းအပါအဝင် ယင်းတိုက်ခန်း၏ အကျိုးခံစားခွင့် အရပ်ရပ်အားလုံးတို့နှင့် ပတ်သက်၍ အများသိစေရန်ကြေညာခြင်း"

အထက်ရည်ညွှန်းလိပ်စာပါ တိုက်ခန်းမှာ မြေရှင် ဦးလှချို [၁၂/ကမရ(နိုင်)၀၄၁၄၈၃]အမည်ပေါက်သော မြေပေါ်တွင် ဆောက်လုပ်ထားသော တိုက်ခန်းဖြစ်ပြီး၊ ရောင်းချရန်ကမ်းလှမ်းလာသူ ဦးကျော်သူဟန် [၁၂/ကမတ(နိုင်) ၀၆၀၆၂၉]နှင့် ဒေါ်မြတ်ဝတ်ရည်ထွန်း [၁၂/ကမတ(နိုင်)၀၅၅၃၂၉](ခေတ္တစင်ကာပူ)တို့၏ ကိုယ်စားအစ်မဖြစ်သူ ဒေါ်ထက်ထက်အောင် [၁၂/ကမတ(နိုင်)၀၅၂၅၆၉]မှ အလုံးစုံတာဝန်ယူလျက် အရပ်ကတိ တိုက်ခန်းအရောင်းအဝယ် သဘောတူကတိစာချုပ်ချုပ်ဆို၍ ဝယ်ယူပိုင်ဆိုင်လာသော တိုက်ခန်းဖြစ်ကြောင်းနှင့် ရောင်းချပိုင်ခွင့်ရှိကြောင်း အခြားအမွေစားအမွေခံအပေါင်အနှံမှစ၍ အာမခံအဖြစ်တင်သွင်းထားခြင်းတို့မရှိကြောင်း၊ အရှုပ်အရှင်းကင်းကြောင်းထုတ်ဖော်ဝန်ခံလျက်ရောင်းချရန် ကမ်းလှမ်းလာသဖြင့် ကျွန်ုပ်၏မိတ်ဆွများဖြစ်သော ဒေါ်မူမူငွေး[၁၂/စခန(နိုင်)၀၁၆၃၈၈] ၊ဦးကျော်စိုး [၁၂/စခန(နိုင်)၀၁၆၃၄၂]၊ ဦးငွေးဝင်းအောင် (ခ) ဦးနန္ဒဝံသ [၁၂/စခန(သ)၀၀၁၈၇၀] [၁၂/စခန(နိုင်)၀၁၉၇၆၀]၊ ဒေါ်ခိုင်လင်းအေး[၁၂/စခန(နိုင်)၀၅၀၃၉၉]တို့မှ အပိုင်ဝယ်ယူရန်အတွက် ရောင်းဖိုးငွေ၏တစ်စိတ်တစ်ဒေသအား စရန်ငွေအဖြစ်ပေးချေထားပြီးဖြစ်ပါသည်။ သို့ဖြစ်ရာ အရောင်းအဝယ်အား ကန့်ကွက်လိုပါက ခိုင်လုံသော မူရင်းစာရွက်စာတမ်းအထောက်အထားများဖြင့် (၇)ရက်အတွင်း လာရောက်ကန့်ကွက်နိုင်ပါကြောင်းနှင့် ကန့်ကွက်မည့်သူမရှိပါက အရောင်းအဝယ်အား ဥပဒေနှင့်အညီ ပြီးဆုံးသည့်တိုင်အောင် ဆက်လက်ဆောင်ရွက်သွားမည်ဖြစ်ကြောင်းအများသိစေရန် ကြေညာအပ်ပါသည်။

ဒေါ်မူမူငွေး ၊ ဦးကျော်စိုး၊ ဦးငွေးဝင်းအောင်(ခ) ဦးနန္ဒဝံသ၊
ဒေါ်ခိုင်လင်းအေးတို့၏ လွှဲအပ်ညွှန်ကြားချက်အရ-
ဒေါ်နီလာဝင်း (LL.B)
တရားလွှတ်တော်ရှေ့နေ(စဉ်-၁၂၉၂၃)
အမှတ်-၁၀၁၊ ဒုတိယထပ်၊ မြင်တော်သာလမ်း၊ ၃/မာန်ပြေရပ်ကွက်၊
သာကေတမြို့နယ်၊ ရန်ကုန်မြို့။ Ph-09- 778434507, 09- 772766716

ကန့်ကွက်နိုင်ပါသည်။

ဗိုလ်တထောင်မြို့နယ်၊ (၅)ရပ်ကွက်၊ ၅၂-လမ်း၊ အမှတ်(၃၈)၊ ၄ခန်းတွဲ(၈)ထပ်တိုက်မှ၃-လွှာ၊ ဒုတိယထပ်ဟုခေါ်တွင်သော ဧရိယာ (၁၂.၅ ပေ × ၆၀ ပေ)ရှိ တိုက်ခန်းကို ပိုင်ရှင်ဖြစ်သူ ဒေါ်မိုးမိုးအောင် (၁၂/သဃက(နိုင်) ၀၀၈၈၀၄)နှင့် ဒေါ်ယဉ်ယဉ်အောင် (၁၂/သဃက(နိုင်)၀၀၈၈၉၂)တို့ထံမှ ဝယ်ယူရန်အတွက် ကျွန်ုပ်၏မိတ်ဆွေမှ စရံငွေပေးချေပြီးဖြစ်ပါသည်။ ကန့်ကွက်လိုပါက ဤကြော်ငြာပါသည့်နေ့မှစ၍(၇)ရက်အတွင်း ကျွန်ုပ်ထံသို့ လူကိုယ်တိုင်လာရောက် ကန့်ကွက်နိုင်ပါသည်။ ယင်းရက်ကျော်လွန်ပါက အရောင်းအဝယ်အား ဆက်လက်ဆောင်ရွက်သွားပါမည်။

ညွှန်ကြားချက်အရ- ဦးအောင်နိုင်(LL.B, DBL, DIL)
တရားလွှတ်တော်ရှေ့နေ(စဉ်-၇၈၂၆)
အမှတ်-၁၀/၁၂(မြေညီ) (၃၅)လမ်း၊ ကျောက်တံတားမြို့နယ်၊ ရန်ကုန်မြို့။
Ph:09443048158

ကန့်ကွက်နိုင်ကြောင်း အများသိစေရန်ကြေညာခြင်း

ရန်ကုန်မြို့၊ လှိုင်မြို့နယ်၊ (၇)ရပ်ကွက်၊ စိတ္တသုခလမ်း၊ အမှတ်(၂၄)ပေါ်ရှိ (၅)ထပ်အဆောက်အဦ၏ ဒုတိယအလွှာ၊ ဧရိယာပေ(၁၅x၅၅)ရှိ ရေ၊ မီးစုံ တိုက်ခန်း(၁)ခန်းအပါအဝင် အကျိုးခံစားခွင့်အရပ်ရပ်အားလုံးတို့အား ဒေါ်စန္ဒာပပကျော်[၁၂/ကမရ(နိုင်)၀၀၅၄၂၆]မှ တရားဝင်ပိုင်ဆိုင်၍ ရောင်းချပိုင်ခွင့်ရှိကြောင်း၊ အရှုပ်အရှင်းကင်းရှင်းကြောင်း၊ ဝန်ခံကတိပြုပြောကြားလာသဖြင့် ကျွန်ုပ်၏မိတ်ဆွေမှ အပြီးအပိုင်ဝယ်ယူရန် စရန်ငွေတစ်စိတ်တစ်ဒေသကို ပေးချေထားပြီးဖြစ်ပါသည်။ အဆိုပါအရောင်းအဝယ်နှင့်ပတ်သက်၍ ကန့်ကွက်လိုပါက ဤကြော်ငြာပါသည့်ရက်မှ (၇)ရက်အတွင်း ခိုင်လုံသော အထောက်အထားမူရင်းများနှင့်တကွ ကျွန်ုပ်ထံသို့ ကိုယ်တိုင်လာရောက်ကန့်ကွက်နိုင်ပါသည်။ သတ်မှတ်ရက်ထက်ကျော်လွန်ပါက အရောင်းအဝယ်ကို ဥပဒေနှင့်အညီအပြီးသတ်ဆောင်ရွက်သွားမည်ဖြစ်ကြောင်း အများသိစေရန် ကြေညာအပ်ပါသည်။

လွှဲအပ်ညွှန်ကြားချက်အရ-
ဒေါ်ညွန့်ညွန့်အေး
(တရားလွှတ်တော်ရှေ့နေ၊ စဉ်-၈၈၇၅)
အမှတ်(၁၀၃၆)၊ ကျမ်းစာသင်ကျောင်းလမ်း၊ အရှေ့ကြို့ကုန်းရပ်ကွက်၊
အင်းစိန်မြို့နယ်၊ ရန်ကုန်မြို့။ ဖုန်း-၀၉-၄၂၁၀၅၆၉၃၀

ကန့်ကွက်နိုင်ပါသည်

ရန်ကုန်မြို့၊ ဒဂုံမြို့သစ်တောင်ပိုင်းမြို့နယ်၊ မြေတိုင်းရပ်ကွက်၊ အမှတ် (၁၅၃)၊ မြေကွက်အမှတ် (၂၃၅၅)၊ မြေတိုင်းရပ်ကွက်အမှတ် (၁၅၄)၊ မြေကွက်အမှတ်(၆၉၈၊ ၆၉၉၊ ၁၂၇၇၊ ၁၂၇၈၊ ၁၃၃၆၊ ၁၃၃၇) နှင့် ဒဂုံဆိပ်ကမ်းမြို့နယ်၊ မြေတိုင်းရပ်ကွက်အမှတ် (၁၅၁)၊ မြေကွက်အမှတ်(၆၂+၆၃)၊ အကျယ်အဝန်း ပေ(၄၀x၆၀) အကျယ်ရှိ မြေချပါမစ် မြေကွက်များအား တရားဝင် ရောင်းချပိုင်ခွင့်ရှိသူဖြစ်ကြောင်း ဝန်ခံကတိပြုကြသူ ဒေါ်နှင်းယု[၁၂/ဥကမ(နိုင်)၁၁၅၆၈၉] မှ ကျွန်ုပ်၏မိတ်ဆွေဖြစ်သူ ဦးဝင်းချစ် [၅/ဒတန (နိုင်)၀၀၃၁၉၄] မှ အပြီးအပိုင် ဝယ်ယူရန် စရန်ငွေများပေးချေထားပြီးဖြစ်ပါသဖြင့် အထက်ပါ မြေကွက်များနှင့်ပတ်သက်၍ အကျိုးသက်ဆိုင်ခွင့်ရှိသူမည်သူမဆို ဤသတင်း စာကြော်ငြာပါသည့်နေ့မှစ၍(၇) ရက်အတွင်း ပိုင်ဆိုင်မှုအထောက်အထားစာရွက် စာတမ်းမူရင်းများနှင့်တကွ ကျွန်ုပ်တို့ထံလာရောက် ကန့်ကွက်နိုင်ပါသည်။ သတ်မှတ်ရက်အတွင်း ကန့်ကွက်မည့်သူမရှိပါက အရောင်းအဝယ်ကို ဥပဒေနှင့်အညီ ပြီးဆုံးသည်အထိ ဆက်လက်ဆောင်ရွက်သွားမည်ဖြစ်ကြောင်း ကြော်ငြာအပ်ပါသည်။

လွှဲအပ်ညွှန်ကြားချက်အရ

ဒေါ်နီလာ
LL.B, D.B.L, D.I.L, D.I.R C.B.D,S (MOFA)
တရားလွှတ်တော်ရှေ့နေ (စဉ်-၁၄၃၈၁)

ဒေါ်ဝင်းပပအောင်
(LL.B)
အထက်တန်းရှေ့နေ (စဉ်-၅၁၁၂၆)

အမှတ် (၁၀၁၉/ခ)၊ ဒုတိယထပ်၊ သုမင်္ဂလာလမ်းမကြီး၊ (၂) ရပ်ကွက်၊
မြောက်ဥက္ကလာပမြို့နယ်။ ရန်ကုန်မြို့။ ဖုန်း-၀၉-၄၄၀၄၄၀၇၁၀၊ ၀၉-၇၈၅၅၅၅၀၃၀

ကန့်ကွက်နိုင်ကြောင်း အများသိစေရန်ကြေညာခြင်း

ရန်ကုန်မြို့၊ ဒဂုံမြို့သစ်(အရှေ့ပိုင်း)မြို့နယ်၊ (၇)ရပ်ကွက်၊ ဟားခါးလမ်း၊ မြေကွက်အမှတ်-၅၃(က+ခ)၊ (အလျားပေ၂၀xအနံပေ၆၀+အလျားပေ၂၀xအနံပေ၆၀)၊ ပေ(၂၀x၆၀)နှစ်ကွက်တွဲ ဦးချစ်မောင်(ဘ)ဦးစိန်အမည်ပေါက် နှစ်(၆၀)ဂရန်နှင့် ယင်းမြေကွက်ပေါ်တွင် ဆောက်လုပ်ထားသော အဆောက်အဦများအပါအဝင် အကျိုးခံစားခွင့်အရပ်ရပ်ကို အမွေဆက်ခံပိုင်ဆိုင်သူ သားသမီးများထံမှ ရန်ကုန်မြို့၊ ဒဂုံမြို့သစ်(အရှေ့ပိုင်း)မြို့နယ်၊ (၇)ရပ်ကွက်၊ ရာဇဓိရာဇ်လမ်း၊ အမှတ်-၆၉(က)နေ ဒေါ်မွေးမွေး [၁၃/ရငန(နိုင်)၀၃၃၇၆၃]မှ အပြီးအပိုင်ဝယ်ယူရန် စရန်ငွေတစ်စိတ်တစ်ဒေသကို (၇-၃-၂၀၂၂)ရက်တွင် ပေးအပ်ဝယ်ယူခဲ့ပြီးဖြစ်ပါသည်။ အဆိုပါ အရောင်းအဝယ်ကိစ္စနှင့်ပတ်သက်၍ ကန့်ကွက်လိုသူမည်သူမဆို ဤကြော်ငြာပါရှိသည့်နေ့ရက်မှစ၍ (၃)ရက်အတွင်း ကျွန်ုပ်ထံသို့ ပိုင်ဆိုင်မှုအထောက်အထားအခိုင်အမာဖြင့် လာရောက်ကန့်ကွက်နိုင်ပါကြောင်းနှင့် သတ်မှတ်ရက်ကျော်လွန်ပါက အရောင်းအဝယ်ကိစ္စကို ပြီးဆုံးသည်အထိ ဆက်လက်ဆောင်ရွက်သွားမည်ဖြစ်ပါကြောင်း အများသိစေရန် ကြေညာအပ်ပါသည်။

လွှဲအပ်ညွှန်ကြားချက်အရ-
ဦးသီဟ(ဥပဒေဘွဲ့)
အထက်တန်းရှေ့နေ(စဉ်-၂၇၄၃၄)
အမှတ်(၂၃၂)၊ ဇေယျာဒီပလမ်း၊ (၃၁)ရပ်ကွက်၊ ဒဂုံမြို့သစ်(မြောက်ပိုင်း)မြို့နယ်၊ ရန်ကုန်မြို့။ Ph:09-780589820

ကန့်ကွက်နိုင်ကြောင်းကြော်ငြာ

ရန်ကုန်မြို့၊ လှိုင်မြို့နယ်၊ (၁၆)ရပ်ကွက်၊ မာလာမြိုင်(၆)လမ်း၊ တိုက်အမှတ်(၃၈)၊ (၅-လွှာ)(ခေါင်းရင်းခန်း)ဟုခေါ်တွင်သော (အလျားပေ ၁၂ ၁/၂ xအနံပေ ၅၀)ရှိ တိုက်ခန်းနှင့်ယင်းတိုက်ခန်းတွင် တပ်ဆင်ထားသော ရေ၊ မီးအပါအဝင် အကျိုးခံစားခွင့်အရပ်ရပ်အားလုံးတို့ကို အမွေဆက်ခံပိုင်ဆိုင်လက်ရှိထား၍ လွှဲပြောင်းရောင်းချခွင့်ရှိသူဟု အဆိုရှိသူ ဒေါ်ရွှေဇင်ထွေး[၁၂/လမန(နိုင်)၁၁၉၉၉၂]ထံမှ ကျွန်ုပ်၏မိတ်ဆွေက အပြီးအပိုင်ဝယ်ယူရန် စရန်ငွေပေးချေထားပြီးဖြစ်ပါသည်။ သို့ဖြစ်ပါ၍ အဆိုပါ တိုက်ခန်းအရောင်းအဝယ် ပြုလုပ်သည်ကိစ္စကိုကန့်ကွက်လိုပါက ဤကြော်ငြာပါသည့်ရက်မှစ၍ (၇)ရက်အတွင်း ခိုင်လုံသော ပိုင်ဆိုင်မှု စာရွက်စာတမ်းများနှင့်တကွ လာရောက်ကန့်ကွက်နိုင်ပါသည်။ သတ်မှတ်ရက်အတွင်း ကန့်ကွက်သူမရှိပါက အရောင်းအဝယ်အား ဥပဒေနှင့်အညီ ဆက်လက်ဆောင်ရွက်သွားမည်ဖြစ်ကြောင်း အများသိစေရန်ကြေညာအပ်ပါသည်။

လွှဲအပ်ညွှန်ကြားချက်အရ-
ဦးစည်သူဝင်း(LL.B)
တရားလွှတ်တော်ရှေ့နေ(စဉ်-၁၁၇၃၄)
အမှတ်(၆၄၀/ခ)၊ သရက်တောလမ်း၊ (၁၀၅)ရပ်ကွက်၊ ဒဂုံမြို့သစ်
(တောင်ပိုင်း)မြို့နယ်၊ ရန်ကုန်မြို့။ ဖုန်း-၀၉-၂၅၀၅၀၉၀၉၁

ကန့်ကွက်နိုင်ပါကြောင်းအများသိစေရန်ကြေညာခြင်း

ရန်ကုန်မြို့၊ သဃ်န်းကျွန်းမြို့နယ်၊ လေးထောင့်ကန်ရပ်ကွက်၊ ရိပ်သာလမ်း၊ မြေကွက်အမှတ် (၆၂၈)၊ အိမ်အမှတ်(၅၈၁)၊ မြေရှင် ဒေါ်စန္ဒာဝင်းအမည်ပေါက် မြေပေါ်တွင်ဆောက်လုပ်ထားသော (၂)ခန်းတွဲ၊ (၆) ထပ်တိုက်မှ (အလျား ၁၂ပေ ခွဲx အနံ၅၀ပေ) အကျယ်အဝန်းရှိ မြေညီ (ခေါင်းရင်း) တိုက်ခန်းနှင့် အကျိုးခံစားခွင့် အရပ်ရပ်အားလုံးတို့အားရောင်းချသူ ဒေါ်မျိုးပပစိုး(ဘ) ဦးခင်စိုး [၁၂/သဃက(နိုင်)၀၀၃၅၇၉]ထံမှ ကျွန်ုပ်၏မိတ်ဆွေဖြစ်သူမှ ဝယ်ယူရန်အတွက် စရန်ငွေတစ်စိတ်တစ်ဒေသအား (၂-၃-၂၀၂၂) ရက်တွင် စရန်ပေးစာချုပ်ချုပ်ဆိုထားခဲ့ပြီးဖြစ်ပါသည်။ အဆိုပါ တိုက်ခန်းနှင့် ပတ်သက်ပြီး ပိုင်ဆိုင်ခွင့်၊ လွှဲပြောင်းရောင်းချခွင့်များနှင့် စပ်လျဉ်း၍ ကန့်ကွက်အရေးဆိုလိုပါက ကျွန်ုပ်ထံသို့ ခိုင်လုံသော စာချုပ်စာတမ်း အထောက်အထား (မူရင်း)များနှင့်တကွ ဤသတင်းစာကြေညာပါသည့်ရက်မှစ၍ (၇)ရက်အတွင်း ကန့်ကွက်နိုင်ကြောင်းနှင့် သတ်မှတ်ရက်ကျော်လွန်ပါက အရောင်းအဝယ်ပြီးမြောက်သည့်အထိ ဆက်လက်ဆောင်ရွက်သွားမည်ဖြစ်ပါကြောင်း အများသိစေရန် ကြေညာအပ်ပါသည်။

ဒေါ်မော်မော်လှိုင်(ဘ) ဦးတင်လှိုင်[၁၂/ဥကတ(နိုင်)၀၄၇၇၉၈]၏
လွှဲအပ်ညွှန်ကြားချက်အရ-
ဒေါ်ခင်သန္တာထွန်း (LL.B) (Advocate)
တရားလွှတ်တော်ရှေ့နေ (စဉ်-၁၂၅၀၇)
အမှတ်(၁၂၀)၊ ပြည်တော်အေးလမ်း၊ လေးထောင့်ကန်ရပ်ကွက်၊
သဃ်န်းကျွန်းမြို့နယ်၊ ရန်ကုန်မြို့။ ဖုန်း-၀၉- ၄၂၀၁၁၁၄၄၂

မိဘမေတ္တာ
အိမ်ခြံမြေဆိုင်ကမ်းအရောင်းဝယ်
တောင်ပိုင်းမြောက်ပိုင်း
ရွှေပေါက်ကံမြို့နယ်ရှိ မြေကွက်များ
ရောင်းလိုသည်
09 422 848 224

မြေကွက်များ ဝယ်လိုသည်
ဒဂုံဆိပ်ကမ်း၊ ဒဂုံတောင်၊ ဒဂုံမြောက်၊ ဒဂုံအရှေ့ မြို့နယ်များရှိ မြေကွက်များ ဝယ်လိုသည်။
ပိုင်ရှင်ကိုယ်တိုင်ဆက်သွယ်ပါ။
09260664480
09260664490

ကန့်ကွက်နိုင်ကြောင်းကြော်ငြာ

ဒဂုံမြို့သစ်(အရှေ့ပိုင်း)မြို့နယ်၊ မြေတိုင်းရပ်ကွက်အမှတ်-၇၊ မြေကွက်အမှတ်-၇၅၃(ခ)၊ မြေကွက်တည်နေရာအမှတ်-၇၅၃(ခ)၊ (၇)ရပ်ကွက်၊ ဒဂုံမြို့သစ်(အရှေ့ပိုင်း)မြို့နယ်၊ ဒေါ်ထွေးရီအမည်ပေါက်ပါမစ်မြေအားအမည်ပေါက်-ဒေါ်ထွေးရီ(CF-၀၀၁၆၂၀)ထံမှအရောင်းအဝယ်အရပ်စာချုပ်အဆက်စပ်ဖြင့် ပိုင်ဆိုင်သူ ဒေါ်စန္ဒာမြင့်(၁၂/မဂတ(နိုင်)၀၂၄၉၇၄)မှပါမစ်မူရင်းတင်ပြ၍ဂရန်သစ်လျှောက်ထားလာခြင်းအားကွင်းဆင်းစစ်ဆေးရာဧရိယာ(၂၀×၆၀)ပေရှိပြီးနှစ်ထပ်တိုက်အဆောက်အဦး(၁)လုံးရှိပြီးဂရန်သစ်လျှောက်ထားသူဒေါ်စန္ဒာမြင့်ကိုယ်တိုင်နေထိုင်ပါသည်။ သို့ဖြစ်ပါ၍ ဒေါ်စန္ဒာမြင့်မှပါမစ်မူရင်းတင်ပြ၍ဂရန်သစ်လျှောက်ထားလာခြင်းအားတရားဝင်ခိုင်လုံသောအထောက်အထားများဖြင့်ဤကြော်ငြာပါသည့်နေ့မှစ၍(၇)ရက်အတွင်းကန့်ကွက်နိုင်ပါကြောင်းနှင့်ကန့်ကွက်မှုမရှိပါကလုပ်ထုံးလုပ်နည်းအတိုင်းဆက်လက်ဆောင်ရွက်ပေးမည်ဖြစ်ပါကြောင်းအသိပေးကြေညာအပ်ပါသည်။

ဌာနမှူး(ဒုတိယညွှန်ကြားရေးမှူးချုပ်)
မြို့ပြမြေစီမံခန့်ခွဲမှုဌာန
ရန်ကုန်မြို့တော်စည်ပင်သာယာရေးကော်မတီ

ကန့်ကွက်နိုင်ကြောင်းကြော်ငြာ

ရွှေပြည်သာမြို့နယ်၊ မြေတိုင်းရပ်ကွက်အမှတ်-၆၊ မြေကွက်အမှတ်- ၁၄၃/ခ၊ ဧရိယာ (၂၀ပေx၆၀ပေ) မြေကွက်တည်နေရာအမှတ်-၁၄၃/ခ၊ ဇီဝကပန်းခြံ(၃)လမ်း၊ (၈)ရပ်ကွက်၊ ရွှေပြည်သာ ဒေါ်သန်း(MYG-၀၅၁၅၀၃) အမည်ပေါက် ပါမစ်မြေအား အမည်ပေါက် ဒေါ်သန်း (MYG-၀၅၁၅၀၃)ထံမှ အရပ်ကတိစာချုပ်အဆက်အစပ်ဖြင့်ဝယ်ယူခဲ့သူ ဒေါ်တင်မာညို [၇/သဝတ(နိုင်)၁၄၂၇၇၃]မှ ပါမစ်မူရင်းတွင် မိသားစုဓာတ်ပုံတင်ပြနိုင်ခြင်းမရှိဘဲ ရွှေ့ပြောင်းမည့်သူများ၏ ရာဇဝင်အကျဉ်းချုပ်၊ အိမ်ရာဆောက်လုပ်နေထိုင်ခွင့်နှင့် မြေနေရာချထားပေးခံရသူများ၏ မှီခိုသူများစာရင်းတင်ပြ၍ ပါမစ်မစုံဖြင့် ဂရန်သစ်လျှောက်ထားလာရာ တရားဝင်ခိုင်လုံသော အထောက်အထားများဖြင့် ဤကြော်ငြာပါသည့်နေ့မှစ၍ (၇)ရက်အတွင်း ကန့်ကွက်နိုင်ပါကြောင်းနှင့် ကန့်ကွက်မှုမရှိပါက လုပ်ထုံးလုပ်နည်းအတိုင်း ဆက်လက်ဆောင်ရွက်ပေးမည်ဖြစ်ပါကြောင်း အသိပေးကြေညာအပ်ပါသည်။

ဌာနမှူး(ဒုတိယညွှန်ကြားရေးမှူးချုပ်)
မြို့ပြမြေစီမံခန့်ခွဲမှုဌာန
ရန်ကုန်မြို့တော်စည်ပင်သာယာရေးကော်မတီ

ကန့်ကွက်လိုက ခိုင်လုံသော မှတ်ပုံတင်စာချုပ်စာတမ်းများ [illegible]

စဉ်	လျှောက်ထားသူ		[illegible]					[illegible]
	အမည်	မှတ်ပုံတင်	မြို့နယ်	မြေတိုင်း	မြေကွက်	မြေအမည်ပေါက်	လိပ်စာ	
၁	[illegible]	[illegible]	[illegible]	[illegible]	[illegible]	[illegible]	[illegible]	[illegible]
၂	[illegible]	[illegible]	[illegible]	[illegible]	[illegible]	[illegible]	[illegible]	[illegible]
၃	[illegible]	[illegible]	[illegible]	[illegible]	[illegible]	[illegible]	[illegible]	[illegible]
၄	[illegible]	[illegible]	[illegible]	[illegible]	[illegible]	[illegible]	[illegible]	[illegible]
၅	[illegible]	[illegible]	[illegible]	[illegible]	[illegible]	[illegible]	[illegible]	[illegible]
၆	[illegible]	[illegible]	[illegible]	[illegible]	[illegible]	[illegible]	[illegible]	[illegible]
၇	[illegible]	[illegible]	[illegible]	[illegible]	[illegible]	[illegible]	[illegible]	[illegible]
၈	[illegible]	[illegible]	[illegible]	[illegible]	[illegible]	[illegible]	[illegible]	[illegible]
၉	[illegible]	[illegible]	[illegible]	[illegible]	[illegible]	[illegible]	[illegible]	[illegible]
၁၀	[illegible]	[illegible]	[illegible]	[illegible]	[illegible]	[illegible]	[illegible]	[illegible]
၁၁	[illegible]	[illegible]	[illegible]	[illegible]	[illegible]	[illegible]	[illegible]	[illegible]
၁၂	[illegible]	[illegible]	[illegible]	[illegible]	[illegible]	[illegible]	[illegible]	[illegible]
၁၃	[illegible]	[illegible]	[illegible]	[illegible]	[illegible]	[illegible]	[illegible]	[illegible]
၁၄	[illegible]	[illegible]	[illegible]	[illegible]	[illegible]	[illegible]	[illegible]	[illegible]
၁၅	[illegible]	[illegible]	[illegible]	[illegible]	[illegible]	[illegible]	[illegible]	[illegible]
၁၆	[illegible]	[illegible]	[illegible]	[illegible]	[illegible]	[illegible]	[illegible]	[illegible]
၁၇	[illegible]	[illegible]	[illegible]	[illegible]	[illegible]	[illegible]	[illegible]	[illegible]
၁၈	[illegible]	[illegible]	[illegible]	[illegible]	[illegible]	[illegible]	[illegible]	[illegible]
၁၉	[illegible]	[illegible]	[illegible]	[illegible]	[illegible]	[illegible]	[illegible]	[illegible]
၂၀	[illegible]	[illegible]	[illegible]	[illegible]	[illegible]	[illegible]	[illegible]	[illegible]

ဌာနမှူး(ဒုတိယညွှန်ကြားရေးမှူးချုပ်) မြို့ပြမြေစီမံခန့်ခွဲမှုဌာန ရန်ကုန်မြို့တော်စည်ပင်သာယာရေးကော်မတီ

ကန့်ကွက်လိုက ခိုင်လုံသော မှတ်ပုံတင်စာချုပ်စာတမ်းများ [illegible]

စဉ်	လျှောက်ထားသူ		[illegible]					[illegible]
	အမည်	မှတ်ပုံတင်	မြို့နယ်	မြေတိုင်း	မြေကွက်	မြေအမည်ပေါက်	လိပ်စာ	
၁	[illegible]	[illegible]	[illegible]	[illegible]	[illegible]	[illegible]	[illegible]	[illegible]
၂	[illegible]	[illegible]	[illegible]	[illegible]	[illegible]	[illegible]	[illegible]	[illegible]
၃	[illegible]	[illegible]	[illegible]	[illegible]	[illegible]	[illegible]	[illegible]	[illegible]
၄	[illegible]	[illegible]	[illegible]	[illegible]	[illegible]	[illegible]	[illegible]	[illegible]
၅	[illegible]	[illegible]	[illegible]	[illegible]	[illegible]	[illegible]	[illegible]	[illegible]
၆	[illegible]	[illegible]	[illegible]	[illegible]	[illegible]	[illegible]	[illegible]	[illegible]
၇	[illegible]	[illegible]	[illegible]	[illegible]	[illegible]	[illegible]	[illegible]	[illegible]
၈	[illegible]	[illegible]	[illegible]	[illegible]	[illegible]	[illegible]	[illegible]	[illegible]
၉	[illegible]	[illegible]	[illegible]	[illegible]	[illegible]	[illegible]	[illegible]	[illegible]
၁၀	[illegible]	[illegible]	[illegible]	[illegible]	[illegible]	[illegible]	[illegible]	[illegible]
၁၁	[illegible]	[illegible]	[illegible]	[illegible]	[illegible]	[illegible]	[illegible]	[illegible]
၁၂	[illegible]	[illegible]	[illegible]	[illegible]	[illegible]	[illegible]	[illegible]	[illegible]
၁၃	[illegible]	[illegible]	[illegible]	[illegible]	[illegible]	[illegible]	[illegible]	[illegible]
၁၄	[illegible]	[illegible]	[illegible]	[illegible]	[illegible]	[illegible]	[illegible]	[illegible]
၁၅	[illegible]	[illegible]	[illegible]	[illegible]	[illegible]	[illegible]	[illegible]	[illegible]
၁၆	[illegible]	[illegible]	[illegible]	[illegible]	[illegible]	[illegible]	[illegible]	[illegible]
၁၇	[illegible]	[illegible]	[illegible]	[illegible]	[illegible]	[illegible]	[illegible]	[illegible]
၁၈	[illegible]	[illegible]	[illegible]	[illegible]	[illegible]	[illegible]	[illegible]	[illegible]
၁၉	[illegible]	[illegible]	[illegible]	[illegible]	[illegible]	[illegible]	[illegible]	[illegible]
၂၀	[illegible]	[illegible]	[illegible]	[illegible]	[illegible]	[illegible]	[illegible]	[illegible]

ဌာနမှူး(ဒုတိယညွှန်ကြားရေးမှူးချုပ်) မြို့ပြမြေစီမံခန့်ခွဲမှုဌာန ရန်ကုန်မြို့တော်စည်ပင်သာယာရေးကော်မတီ

သွေးသည် အသက်

ဒေါ်ယွန်းနွဲ့ရွှေစင်[၁၂/လမန(နိုင်)၁၅၂၉၈၇]နှင့် သူမနှင့်ပတ်သက်ဆက်နွယ်သူများ အားလုံးသိစေရန်ကြေညာခြင်း

နေပြည်တော်၊ ပုဗ္ဗသီရိမြို့နယ်၊ မင်္ဂလာဒီပရပ်ကွက်၊ ရွှေလီ(၉)လမ်း၊ ခြံအမှတ်(၃)နေ ဦးထက်အောင်လှိုင်[၁၂/လမန(နိုင်)၁၄၃၃၁၀]ကိုင်ဆောင်သူ၏ လွှဲအပ်ညွှန်ကြားချက်အရ အောက်ပါအတိုင်း အသိပေးအပ်ပါသည်–

ကျွန်ုပ်မိတ်ဆွေ ဦးထက်အောင်လှိုင်နှင့် ဒေါ်ယွန်းနွဲ့ရွှေစင်တို့သည် ၂၀၁၇ ခုနှစ်မှစ၍ အကြင်လင်မယားအဖြစ် ပေါင်းသင်းနေထိုင်ခဲ့ကြပြီး၊ နေပြည်တော်တွင် နောက်ဆုံးပေါင်းသင်းနေထိုင်သည့်အချိန်ထိ သားသမီးထွန်းကားခဲ့ခြင်းမရှိပါ။ နှစ်ဦးပေါင်းသင်းနေထိုင်ကြစဉ်အိမ်ထောင်သက်တစ်လျှောက်လုံးတွင် ဒေါ်ယွန်းနွဲ့ရွှေစင်မှ စိတ်ဆင်းရဲအောင်ပြောဆိုလုပ်ဆောင်ခဲ့ပြီး ကွာရှင်းပေးရန် အကြိမ်ကြိမ်တောင်းဆိုမှုကြောင့် (၂၆-၈-၂၀၂၁)ရက်နေ့တွင် နေပြည်တော်(ဒေါ်ယွန်းနွဲ့ရွှေစင်၏ အစ်ကိုအိမ်)၌ နှစ်ဖက်မိဘဆွေမျိုးများရှေ့တွင် တရားရုံး၌တရားဝင်ကွာရှင်းကြရန် နှစ်ဦးနှစ်ဖက်သဘောတူခဲ့ကြပြီး ဖြစ်ပါသည်။ ထိုအချိန် တရားရုံးများသည် Covid-19 ရောဂါပြင်းထန်ကာလဖြစ်၍ ရုံးများခေတ္တပိတ်ထားသဖြင့် တရားရုံးများပြန်ဖွင့်ပါက နှစ်ဦးသဘောတူညီချက်အတိုင်း ကွာရှင်းကြရန်ဆွေးနွေးပြီးဖြစ်၍ ၂၀၂၁ ခုနှစ်၊ နိုဝင်ဘာလတွင် ဦးထက် အောင်လှိုင်မှ တရားဝင်ကွာရှင်းကြရန် ဆက်သွယ်ပြောကြားခဲ့သော်လည်း ဒေါ်ယွန်းနွဲ့ရွှေစင်က အကြောင်းပြန်ကြားခြင်းမရှိ၍ (၃၀-၁၁-၂၀၂၁)၊ (၅-၁၂-၂၀၂၁)၊ (၂၈-၁၂-၂၀၂၁)၊ (၅-၁-၂၀၂၂)နှင့်(၃၁-၁-၂၀၂၂)ရက်နေ့စွဲများဖြင့် နှစ်ဦးနှစ်ဖက်ရှေ့နေများမှ တစ်ဆင့် အကြောင်းကြားစာများ အပြန်အလှန်ပေးပို့ခဲ့ကြပြီးဖြစ်ပါသည်။

သို့ဖြစ်ပါ၍(၂၆-၈-၂၀၂၁)ရက်နေ့တွင် နှစ်ဖက်လူကြီးမိဘများရှေ့ နှစ်ဦးသဘောတူဆုံးဖြတ်ချက်အတိုင်း တရားဝင်ကွာရှင်းမှုအား ဆက်လက်ဆောင်ရွက်ရန် ဦးထက်အောင်လှိုင်နှင့် ၎င်း၏ရှေ့နေအားမည်သည့်အချိန်အခါမဆို ဒေါ်ယွန်းနွဲ့ရွှေစင်မှသော်လည်းကောင်း၊ ၎င်း၏ရှေ့နေမှသော်လည်းကောင်း ဆက်သွယ်ဆောင်ရွက်နိုင်ကြောင်း အသိပေးကြေညာအပ်ပါသည်။

ဦးထက်အောင်လှိုင်၏လွှဲအပ်ညွှန်ကြားချက်အရ–
ဒေါ်ဝင်းမြမြထွေး(LL.B,LL.M)
တရားလွှတ်တော်ရှေ့နေ(စဉ်–၁၀၅၉၇/၂၀၁၅)
အမှတ်–၇၀၈၊ ဣန္ဒာ(၁၁)လမ်း၊ (၄)ရပ်ကွက်၊ မြောက်ဥက္ကလာပမြို့နယ်၊ ရန်ကုန်မြို့။ ဖုန်း–၀၉–၂၅၄၀၆၀၁၅၀

ကန့်ကွက်နိုင်ကြောင်းအများသိစေရန်ကြေညာခြင်း

ရန်ကုန်တိုင်းဒေသကြီး၊လှိုင်သာယာမြို့နယ်၊ လူနေရပ်ကွက်အမှတ်- FMI City အိမ်ရာစီမံကိန်း၊ မြေတိုင်းရပ်ကွက်အမှတ်(၈) မြေကွက်အမှတ်(၄၉)၊ ဧရိယာ(၀. ၁၁၀)ဧကရှိ ဒေါ်မြမြဝင်း(၁၂/မဂဒ(နိုင်)၀၀၆၆၆၆) အမည်ပေါက် နှစ်(၆၀)ဂရန်မြေကွက်နှင့် ယင်းမြေကွက်ပေါ်ရှိ လှိုင်သာယာမြို့နယ်၊ (၄)ရပ်ကွက်၊ FMI City အိမ်ရာ၊ ရွှေသရဖီ(၃)လမ်း၊ တိုက်အမှတ်(H-121)ဟုခေါ်တွင်သော(၂)ထပ်တိုက်နေအိမ်အဆောက်အဦအပါအဝင် ဆက်နွယ်တည်ရှိသည့် အကျိုးခံစားခွင့်အရပ်ရပ်ကို အမည်ပေါက်သူထံမှ ကျွန်ုပ်၏မိတ်ဆွေက အပြီးအပိုင်လွှဲပြောင်း ဝယ်ယူရန်အတွက် ရောင်းဖိုးငွေ၏တစ်စိတ်တစ်ဒေသကို စရန်ငွေအဖြစ်ပေးချေပြီးဖြစ်ရာ ကန့်ကွက်လိုသူများရှိပါက ဤကြော်ငြာပါသည့်နေ့မှစ၍ (၁၄)ရက်အတွင်း ခိုင်လုံသောတရားဝင်ပိုင်ဆိုင်မှုအထောက်အထားမူရင်းများနှင့်တကွ ကျွန်ုပ်ထံသို့ လာရောက်ကန့်ကွက်နိုင်ပါကြောင်းနှင့် ကန့်ကွက်မှုမရှိပါက အရောင်းအဝယ်ကို ဥပဒေနှင့်အညီပြီးဆုံးသည်အထိ ဆက်လက်ဆောင်ရွက်သွားမည်ဖြစ်ကြောင်း အများသိစေရန် ကြေညာအပ်ပါသည်။

လွှဲအပ်ညွှန်ကြားချက်အရ –
ဒေါ်မာလာဆွေ
တရားလွှတ်တော်ရှေ့နေ(စဉ်-၆၄၆၆/၁၉၉၇)
LL.B.,H.G.P.,D.B.L.,D.M.L.,D.I.L.,D.A.Psy.,WIPO(Switzerland).
အမှတ်(၁၁)၊ဦးဘဟန်လမ်း၊သဃ်န်းကျွန်းမြို့နယ်၊ရန်ကုန်တိုင်းဒေသကြီး။ဖုန်း-၀၉ ၅၁၂၇၈၂၈၊ ၀၉ ၅၁၅၄၆၉၂

အများသိစေရန်ကြေညာခြင်း

ရန်ကုန်မြို့၊ လှိုင်သာယာမြို့နယ်၊ (၁၃) ရပ်ကွက်၊ လှိုင်မင်္ဂလာလမ်း၊ အမှတ်(၃၅၂/က)နေ ဦးထူးအောင် [၁၂/လသယ(နိုင်)၀၆၇၃၈၇] ကိုင်ဆောင်သူ၏ လွှဲအပ်ညွှန်ကြားချက်အရ အောက်ပါအတိုင်း ကြေညာအပ်ပါသည်–

ကျွန်ုပ်၏မိတ်ဆွေ ဦးထူးအောင်နှင့် ဒေါ်စုမြတ်နိုင်တို့သည် (၈–၄–၂၀၁၂)ရက်မှစ၍ လက်ထပ်ပေါင်းသင်းနေထိုင်လာခဲ့ကြပြီး ကျွန်ုပ်၏မိတ်ဆွေမှ ကောင်းမွန်စွာဖြင့် လုပ်ကိုင်ရှာဖွေကျွေးမွေးခဲ့ပါသည်။ ဒေါ်စုမြတ်နိုင် အနေဖြင့် (၆–၄–၂၀၂၂)ရက်မှစ၍ ကျွန်ုပ်မိတ်ဆွေ ဦးထူးအောင်၏ဆိုဆုံးမမှုကို လက်မခံဘဲ နေအိမ်မှထွက်ခွာသွားခဲ့ပြီး ယနေ့အချိန်အထိ ကျွန်ုပ်မိတ်ဆွေထံ ဆက်သွယ်အကြောင်းကြားခဲ့မှုများလုံးဝမရှိပါသဖြင့် ယနေ့ကြေညာပါသည့်နေ့မှစ၍ ဒေါ်စုမြတ်နိုင်နှင့်ပတ်သက်၍ ကျွန်ုပ်၏မိတ်ဆွေမှ တာဝန်ယူဖြေရှင်းပေးမည်မဟုတ်ပါကြောင်းနှင့် ကျွန်ုပ်၏မိတ်ဆွေနှင့် ဒေါ်စုမြတ်နိုင်တို့ လုံးဝသက်ဆိုင်မှုမရှိတော့ပါကြောင်း ဒေါ်စုမြတ်နိုင်နှင့် အများသိစေရန် ကြေညာအပ်ပါသည်။

လွှဲအပ်ညွှန်ကြားချက်အရ
ဒေါ်စုစုအောင် (LL.B) (DBL) (DIL)
အထက်တန်းရှေ့နေ (စဉ်–၃၅၅၀၉)
တိုက်(၂၁/ခ)၊ ဇေယျမင်္ဂလာလမ်းသွယ်(၁)လမ်း၊ (၁) ရပ်ကွက်၊ လှိုင်မြို့နယ်။ Ph–09–769147794

ကန့်ကွက်နိုင်ပါသည်

ရန်ကုန်မြို့၊ သာကေတမြို့နယ်၊ မြေတိုင်းရပ်ကွက်အမှတ်(၄/တောင်)၊ မြို့မလမ်း၊ မြေကွက်အမှတ်(၆၅၃)၊ အကျယ်အဝန်း ပေ(၄၀x၆၀)ရှိ နှစ်(၆၀)မြေငှားဂရန်မြေကွက်နှင့် ယင်းမြေကွက်ပေါ်ရှိ အကျိုးခံစားခွင့်အရပ်ရပ်အားလုံးအား မြေအမည်ပေါက် ပိုင်ဆိုင်ပြီး လွတ်လပ်စွာပြန်လည်လွှဲပြောင်း ရောင်းချပိုင်ခွင့်ရှိကြောင်း ဝန်ခံကတိပြုသူ ဒေါ်ရွက်ခိုင်[၉/မရမ(နိုင်)၀၇၄၇၁၁]မှ ရောင်းချလိုကြောင်း ကမ်းလှမ်းလာ၍ ကျွန်ုပ်၏မိတ်ဆွေက ဝယ်ယူရန်အတွက် ရောင်းဖိုးငွေ၏တစ်စိတ်တစ်ဒေသကို စရန်ငွေအဖြစ် ပေးချေထားပြီးဖြစ်ပါသည်။

ကန့်ကွက်လိုပါက ခိုင်လုံသော စာရွက်စာတမ်းမူရင်းများနှင့်အတူ ဤကြော်ငြာပါသည့်ရက်မှ (၇)ရက်အတွင်း ကျွန်ုပ်ထံသို့ ကန့်ကွက်နိုင်ပါကြောင်းနှင့် သတ်မှတ်ရက်ကျော်လွန်ပါက အရောင်းအဝယ်ကိစ္စကို ဥပဒေနှင့်အညီ ပြီးဆုံးတိုင်အောင် ဆက်လက်ဆောင်ရွက်သွားမည်ဖြစ်ကြောင်း အများသိစေရန်ကြေညာအပ်ပါသည်။

လွှဲအပ်ညွှန်ကြားချက်အရ–
ဒေါ်ရတနာနွေး(LL.B,D.B.L)
တရားလွှတ်တော်ရှေ့နေ(စဉ်–၁၅၉၄၇)
အမှတ်(၅၅၂/က)၊ အင်ကြင်းလမ်း၊ (၂၂)ရပ်ကွက်၊ တောင်ဒဂုံမြို့နယ်၊ ရန်ကုန်မြို့။ ဖုန်း–၀၉–၇၈၀၈၀၀၀၇၀

ရန်ကုန်မြို့၊ ဒေါပုံမြို့နယ်၊ ဗိုလ်ထွန်းဇံရပ်ကွက်၊ ဗိုလ်တေဇလမ်း၊ မြေတိုင်းရပ်ကွက်အမှတ်–၃၊ မြေကွက်အမှတ်–က/၁၀၀၊ အမှတ်(၆၃)ဟုခေါ်တွင်သော ဒေါ်လှမြင့်၊ ဒေါ်အရှာဘီ အမည်ပေါက် မြေကွက်ပေါ်တွင် ဆောက်လုပ်ထားသည့် RC(၃)ထပ်ခွဲတိုက် အဆောက်အဦကို ဒေါ်တင်တင်မာ+ ဒေါ်ခင်မျိုးလှိုင်တို့မှ မြေရှင်များအဖြစ် အကျိုးခံစားခွင့်ရရှိထားသော တိုက်အဆောက်အဦဖြစ်ပြီး ယင်းအဆောက်အဦမှ ဒါဘာ (ခြေရင်းခန်း)၊ ဧရိယာ($၁၂\frac{၁}{၂}$ပေ x၅၀ပေ) ရှိ ရေမီးအစုံ တိုက်ခန်းတစ်ခန်းနှင့် ယင်းတိုက်ခန်းနှင့် ပတ်သက်သည့်အကျိုးခံစားခွင့် အရပ်ရပ်အားလုံးနှင့် ပတ်သက်၍ အများသိစေရန်ကြေညာခြင်း။

အထက်ဖော်ပြပါ ရေမီးအစုံတိုက်ခန်းတစ်ခန်းနှင့် ယင်းတိုက်ခန်းနှင့်ပတ်သက်သည့် အကျိုးခံစားခွင့်အရပ်ရပ်အားလုံးတို့ကို ကျွန်ုပ်၏မိတ်ဆွေဖြစ်သူ ဦးဝင်းနိုင်[၁၂/မဂတ(နိုင်)၀၆၃၅၄၆]ကိုင်ဆောင်သူက (၂၇–၁–၂၀၁၈)ရက်ကတည်းကပင် ဝယ်ယူပိုင်ဆိုင်ခဲ့ပြီး ယနေ့တိုင် လက်ရှိလက်ဝယ်ပိုင်ဆိုင်သောအခန်းဖြစ်ပါသည်။ ယင်းတိုက်ခန်းနှင့်ပတ်သက်၍ ကျွန်ုပ်မိတ်ဆွေ၏ခွင့်ပြုချက်မရရှိဘဲ ရောင်းချခြင်း၊ ပေါင်နှံခြင်း၊ တစ်ဆင့်လွှဲပြောင်းခြင်းများမပြုလုပ်ရန် အသိပေးကြေညာလိုက်သည်။

လွှဲအပ်ညွှန်ကြားချက်အရ

ဒေါ်သီရိဝေဦး	**ဦးစိုးရန်နိုင်**
LL.B (Q)	**LL.B**
(စဉ်–၁၅၈၆၃)	**(စဉ်–၁၄၈၃၈)**

တရားလွှတ်တော်ရှေ့နေများ
အမှတ်(၅၀)၊ ပထမထပ်၊ အခန်း(C–3)၊ ဘဏ်လမ်း၊ ကျောက်တံတားမြို့နယ်၊ ရန်ကုန်မြို့။ ဖုန်း–၀၉– ၇၈၄၁၂၅၉၉၇။

ကန့်ကွက်နိုင်ကြောင်း အများသိစေရန် ကြေညာခြင်း

ရန်ကုန်မြို့၊ ဒဂုံမြို့သစ်(မြောက်ပိုင်း)မြို့နယ်၊ (၂၉)ရပ်ကွက်၊ နွယ်သာကီလမ်း၊ နွယ်သာကီအိမ်ရာ၊ အပိုင်း(B)၊ အမှတ်(၁၀၃၃/ခ) မြေကွက်ပေါ်တွင် ဆောက်လုပ်ထားသော (၂)ခန်းတွဲ၊ (၆)ထပ်၊ အဆောက်အဦ၏ (၂)လွှာ၊ ပထမထပ်၊ တိုက်(၉)၊ အခန်းအမှတ်(၉၁၂)၊ ($၁၂\frac{၁}{၂}$x ၄၃)ပေအကျယ်ရှိ တိုက်ခန်းနှင့်ယင်းတိုက်ခန်းပေါ်တွင်တွယ်ကပ် တပ်ဆင်ထားသော အကျိုး ခံစားပိုင်ခွင့်အရပ်ရပ်အားလုံးတို့ကို မိမိတစ်ဦးတည်းက ပိုင်ဆိုင်၍လွတ်လပ်စွာလွှဲပြောင်း ရောင်းချပိုင်ခွင့်ရှိကြောင်း အဆိုပြု ကမ်းလှမ်းသူ ဦးကော်ရှင်းလူ(ခ) ဦးမျိုးနိုင် [၁၃/ကခန(နိုင်)၀၅၂၁၂]ထံမှ ကျွန်ုပ်၏မိတ်ဆွေဖြစ်သူက အပြီးအပိုင် လွှဲပြောင်းဝယ်ယူရန်အတွက်ငွေတစ်စိတ်တစ်ဒေသကို ပေးချေထားပြီးဖြစ်ပါသည်။

အဆိုပါတိုက်ခန်းအရောင်းအဝယ်ကိစ္စနှင့်စပ်လျဉ်း၍ ဆိုင်ရေးဆိုင်ခွင့်ရှိသူများအနေဖြင့် ကန့်ကွက်လိုပါက ခိုင်လုံသော အထောက်အထား စာချုပ်စာတမ်းမူရင်းများနှင့်တကွ ဤကြော်ငြာပါသည့်နေ့မှစ၍ (၇)ရက်အတွင်း ကျွန်ုပ်ထံသို့ (ကိုယ်တိုင်) လာရောက်ကန့်ကွက်တင်ပြနိုင်ပါသည်။ သတ်မှတ်ရက်ကျော်လွန်သည့်တိုင်ကန့်ကွက်မည့်သူမရှိပါက အရောင်းအဝယ်ကိစ္စအား ပြီးမြောက်သည်အထိ ဥပဒေနှင့်အညီ ဆက်လက်ပြုလုပ်ဆောင်ရွက်သွားမည်ဖြစ်ကြောင်း အများသိစေရန် အသိပေးကြေညာ အပ်ပါသည်။

လွှဲအပ်ညွှန်ကြားချက်အရ–
ဦးဇာနည်အောင်
အထက်တန်းရှေ့နေ(စဉ်–၄၉၉၆၀)
အမှတ်(၁၅၆)၊အခန်း(၂/ခ)၊ ပထမထပ်၊ ရေစက်လမ်း၊ (၉)ရပ်ကွက်၊ မရမ်းကုန်းမြို့နယ်။ ဖုန်း–၀၉– ၉၆၇၀၈၄၇၁၉

မူးယစ်ကိုပစ် ပန်းတိုင်သစ် စိတ်သစ် လူသစ် ဘဝသစ်

ဘဝနတ်ထံပျံလွန်တော်မူခြင်း

အိုးထိမ်းမော်ကျောင်းတိုက်၏ ဦးစီးပဓာန နာယက ဆရာတော်ဘုရားကြီး

ဘဒ္ဒန္တတေဇ

သိက္ခာတော် (၈၂)ဝါ၊ သက်တော်(၁၀၂)နှစ်

ရန်ကုန်မြို့၊ မင်္ဂလာတောင်ညွန့်မြို့နယ်၊ မင်္ဂလာတောင်ညွန့်ကြီး ရပ်ကွက်၊ (၁၁၅)လမ်း၊ အိုးထိမ်းမော်ကျောင်းတိုက်၏ ပဓာန နာယက ဆရာတော်ဘုရားကြီး ဘဒ္ဒန္တတေဇသည် (၁၃၈၃–ခုနှစ်၊ တပေါင်းလဆန်း ၁၀ ရက်) ၁၁–၃–၂၀၂၂ (သောကြာနေ့) ည ၁၀:၃၀ နာရီတွင် ဘဝနတ်ထံ ပျံလွန်တော်မူသွားပါသဖြင့် ကြွင်းကျန်ရစ်သော ဥတုဇရုပ်ကလာပ်ကို (၁၃၈၃–ခုနှစ်၊ တပေါင်းလဆန်း ၁၂ ရက်) ၁၃–၃–၂၀၂၂ (တနင်္ဂနွေနေ့) မွန်းလွဲ ၂ နာရီတွင် ရေဝေးသုသာန်၌ အန္တိမအဂ္ဂိစျာပန ပူဇော်မည်ဖြစ်ပါ၍ ရပ်ဝေး၊ ရပ်နီး တပည့် ဒါယကာ၊ ဒါယိကာမ အပေါင်းတို့အားအသိပေးအကြောင်းကြားအပ်ပါသည်။ (ကျောင်းတိုက်မှ ကားများ မွန်းလွဲ ၁ နာရီတွင် ထွက်ပါမည်။)

ကျန်ရစ်သူတပည့်ဒါယကာ၊ ဒါယိကာမများ

ကန့်ကွက်နိုင်ကြောင်းကြေညာခြင်း

ရန်ကုန်မြို့၊ ဒဂုံမြို့သစ်(အရှေ့ပိုင်း)မြို့နယ်၊ မြေတိုင်းရပ်ကွက်အမှတ်(၁၅)၊ ဗေဒါ(၃)လမ်း၊ မြေကွက်အမှတ်(၄၀၃)၊ မြေအကျယ် (၄၀'x၆၀')အနက်မှ တရားဝင်မခွဲစိတ်ရသေးသော (ခြေရင်းခြမ်း)၊ မြေအကျယ်(၂၀'x၆၀')ရှိ ဦးဖုန်းမြင့်အမည်ပေါက် နှစ်(၆၀)ဂရန်မြေကွက်နှင့် ယင်းမြေကွက်ပေါ်ရှိ အကျိုးခံစားခွင့်အရပ်ရပ်အားလုံးတို့ကို ယခုရောင်းချသူ ဦးအောင်ကျော်စိုး [၁၂/ဥကတ(နိုင်)၁၅၆၉၉၆]ကိုင်ဆောင်သူသည် “နှစ်ဦးသဘောတူအဆက်စပ်အရပ်ကတိစာချုပ်”များဖြင့် ဝယ်ယူပိုင်ဆိုင်ထားပြီး၊ မိမိတစ်ဦးတည်းသာလျှင် တရားဝင်လက်ရှိပိုင်ဆိုင်ကြောင်းနှင့် လွှဲပြောင်းရောင်းချပိုင်ခွင့်ရှိကြောင်း ဝန်ခံကတိပြု၍ ကျွန်ုပ်၏မိတ်ဆွေ ဒေါ်ရီဖြိုးကျော်[၁၂/ကခန(နိုင်)၀၈၁၇၃၆] ထံသို့ ရောင်းချရန် စကားကမ်းလှမ်းလာရာ ကျွန်ုပ်၏မိတ်ဆွေက အပြီးအပိုင် ဝယ်ယူရန်အတွက် ရောင်းဖိုးငွေ၏ တစ်စိတ်တစ်ဒေသကို စရန်ငွေအဖြစ် ပေးချေထားပြီးဖြစ်ပါ၍ ကန့်ကွက်လိုပါက သတင်းစာကြော်ငြာပါသည့်နေ့မှစ၍ (၇)ရက်အတွင်း ပိုင်ဆိုင်မှုအထောက်အထားမူရင်းများနှင့်တကွ ကျွန်ုပ်ထံလာရောက်ကန့်ကွက်နိုင်ပါကြောင်းနှင့် သတ်မှတ်ရက်အတွင်း ကန့်ကွက်မှုမရှိပါက အရောင်းအဝယ်အား ဥပဒေနှင့်အညီ ဆောင်ရွက်သွားမည် ဖြစ်ပါကြောင်း အများသိစေရန်ကြေညာအပ်ပါသည်။

ဒေါ်ရီဖြိုးကျော်၏ လွှဲအပ်ညွှန်ကြားချက်အရ–
ဒေါ်ခင်ပြုံးလှိုင်(LL.B)
အထက်တန်းရှေ့နေ(စဉ်–၄၉၂၉၉)
အမှတ်(၅၆၀)၊ ရွှေစင်(၈)လမ်း၊ (၄၄)ရပ်ကွက်၊
ဒဂုံမြို့သစ်(မြောက်ပိုင်း)မြို့နယ်။ ဖုန်း–၀၉–၄၂၃၆၅၄၀၄၀

တိုက်ခန်းအရောင်းအဝယ်ပြုလုပ်ခြင်းအား ကန့်ကွက်နိုင်ကြောင်း အသိပေးကြေညာခြင်း

ရန်ကုန်မြို့၊ အလုံမြို့နယ်၊ လွတ်လပ်ရေးရပ်ကွက်၊ လော်ကားလမ်း၊ တိုက်အမှတ်–၂၈၊ အခန်းအမှတ်– ၃(အေ)၊ ၃–လွှာ၊ ခေါင်းရင်းခန်း၊ (တိုက်ဘက်ကို မျက်နှာမူလျှင်ညာဘက်ခြမ်း)၊အကျယ်အဝန်း($၁၂\frac{၁}{၂}$ ပေ x ၅၀ပေ) ရှိ တိုက်ခန်းနှင့် အကျိုးခံစားခွင့်အရပ်ရပ်အားလုံးတို့သည် ဦးတင်မောင်လတ် [၁၂/ရကန(နိုင်)၀၆၅၀၁၁](MD–စည်တော်ကြီးဆောက်လုပ်ရေးကုမ္ပဏီလီမိတက်)နှင့် မြေရှင်တို့ (၁–၁၀–၂၀၁၃)နေ့တွင် ချုပ်ဆိုသော “မြေရှင်နှင့် စည်တော်ကြီးဆောက်လုပ်ရေး (ကန်ထ ရိုက်တာ)တို့၏ (၂)ခန်းတွဲ (၆)ထပ်တိုက်ဆောက်လုပ်ရန် နှစ်ဦးသဘောတူ ကတိစာချုပ်” အရ ဦးတင်မောင်လတ် ပိုင်ဆိုင်သော တိုက်ခန်းဖြစ်ပါသည်။

ဦးတင်မောင်လတ် ကွယ်လွန်ပြီးနောက် တရားဝင်ဇနီးဖြစ်သူ ဒေါ်စောစောသန်း [၇/သကန(နိုင်)၀၇၁၉၁၃]က အမွေဆက်ခံပိုင်ဆိုင်ပြီး လွှဲပြောင်းရောင်းချပိုင်ခွင့်ရှိသူဖြစ်ကြောင်း ဝန်ခံကတိပြုသဖြင့် ကျွန်ုပ်တို့၏မိတ်ဆွေဖြစ်သူက ဝယ်ယူရန် စရန်ငွေတစ်စိတ်တစ်ဒေသပေးချေထားပြီးဖြစ်ပါသည်။

အထက်ဖော်ပြပါ တိုက်ခန်းအရောင်းအဝယ်ကိစ္စနှင့်ပတ်သက်၍ ကန့်ကွက်လိုသူရှိပါက တိုက်ခန်းပိုင်ဆိုင်မှုစာချုပ်စာတမ်းမူရင်းများနှင့်တကွ ကျွန်ုပ်တို့ထံသို့ ဤကြော်ငြာပါသည့်နေ့မှစ၍ (၁၄)ရက်အတွင်း လာရောက် ကန့်ကွက်နိုင်ပါကြောင်းနှင့် ကန့်ကွက်သူမရှိပါက အရောင်းအဝယ်ကို ပြီးဆုံးသည်အထိ ဆက်လက်ဆောင်ရွက်သွားမည်ဖြစ်ကြောင်း အများသိစေရန် ကြေညာအပ်ပါသည်။

ဝယ်ယူသူ ဦးမျိုးမြင့်၏ လွှဲအပ်ညွှန်ကြားချက်အရ–

ဦးထင်ကျော်	**ဒေါ်သက်လေးချို**
B.Sc, H.G.P, R.L	**LL.B, D.B.L,D.I.L, D.M.L**
တရားလွှတ်တော်ရှေ့နေ(စဉ်–၅၃၁၅/၉၀)	**တရားလွှတ်တော်ရှေ့နေ(စဉ်–၁၀၂၀၈/၁၄)**

Super Top Law Firm
အမှတ်–၁၃၈၊ ပထမထပ်၊ ၃၂ လမ်း(လယ်)၊ ပန်းဘဲတန်းမြို့နယ်၊ ရန်ကုန်မြို့။
ဖုန်း–၀၁–၂၄၃၅၆၈၊ ၀၉–၅၁၈၆၀၂၁၊ ၀၉–၄၂၀၀၂၄၂၈၉

ကန့်ကွက်နိုင်ပါသည်

ရန်ကုန်မြို့၊ ဒဂုံမြို့သစ်(မြောက်ပိုင်း)မြို့နယ်၊ မြေတိုင်းရပ်ကွက်အမှတ်(၃၁)၊ ဇေယျာအေးမြ(၁)လမ်း၊ မြေကွက်အမှတ်(၆၆၁)ဟုခေါ်တွင်သော ပေ(၄၀x၆၀) အကျယ်အဝန်းရှိ နှစ်(၆၀)ဂရန်မြေကွက်၏ တရားဝင်မခွဲစိတ်ရသေးသော ခေါင်းရင်း ဘက်ခြမ်း၊ မြေကွက်အမှတ်(၆၆၂)နှင့် ကပ်လျက်ဘက်ခြမ်း ပေ(၂၀x၆၀)အကျယ် အဝန်းရှိ မြေကွက်နှင့်ယင်းမြေကွက်ပေါ်ရှိ အိမ်အပါအဝင် အကျိုးခံစားခွင့်အရပ်ရပ်ကို အမည်ပေါက်ပိုင်ဆိုင်သူ ဦးမျိုးကို[၁၂/ခရန(နိုင်)၁၁၅၅၃၁]မှ တရားဝင်လွှဲပြောင်း ရောင်းချပိုင်ခွင့်ရှိသည်ဟု ဝန်ခံကတိပြုပြောဆိုလာရာ ကျွန်ုပ်တို့၏မိတ်ဆွေဖြစ်သူမှ အပြီးအပိုင်လွှဲပြောင်းဝယ်ယူရန်အတွက် စရန်ငွေအချို့ကို ပေးချေထားပြီးဖြစ်ပါသည်။ ၎င်းအရောင်းအဝယ်ကို ကန့်ကွက်လိုပါက ခိုင်လုံသော စာရွက်စာတမ်း အထောက်အထားမူရင်းများဖြင့် ဤကြော်ငြာပါသည့်နေ့မှစ၍ (၁၄)ရက်အတွင်း ကျွန်ုပ်တို့ထံသို့ လူကိုယ်တိုင်လာရောက်ကန့်ကွက်နိုင်ပါသည်။ သတ်မှတ်ရက်အတွင်း ကန့်ကွက်မည့်သူမရှိပါက အရောင်းအဝယ်ကိုပြီးဆုံးသည်အထိ ဥပဒေနှင့်အညီ ဆက်လက်ဆောင်ရွက်သွားမည်ဖြစ်ကြောင်း အများသိစေရန်ကြေညာအပ်ပါသည်။

လွှဲအပ်ညွှန်ကြားချက်အရ–

ဦးမောင်မောင်ချစ်(စလင်း)(LL.B)	**ဒေါ်မိုးယုနွယ်**
တရားလွှတ်တော်ရှေ့နေ(စဉ်–၇၇၄၇)	**တရားလွှတ်တော်ရှေ့နေ(စဉ်–၁၃၉၂၄)**
Ph:09–954280932	**LL.B,D.B.L,D.I.L,D.M.L,WIPO(Switzerland)**
အမှတ်(၈၁)၊ တကောင်း(၅)လမ်း၊	**Ph:09–420080932,09–977402677**
(၅)ရပ်ကွက်၊ တောင်ဥက္ကလာပမြို့နယ်။	

ငြင်းချက်ထုတ်ရန်သမ္မန်စာ

(တရားမကျင့်ထုံးကိုဥပဒေအမိန့်–၅၊ နည်း–၂၀)

တောင်ဥက္ကလာပမြို့နယ်တရားရုံးတော်

၂၀၂၂ ခုနှစ်၊ တရားမကြီးမှုအမှတ်–၁၂

ဒေါ်ခင်ဇာကျော် (၎င်း၏အခွင့်ရ ကိုယ်စားလှယ်ဦးသိန်းဦး)	နှင့်	ဦးတင်ဟုတ်
(တရားလို)		**(တရားပြိုင်)**

ရန်ကုန်တိုင်းဒေသကြီး၊ တောင်ဥက္ကလာပမြို့နယ်၊ (၅)ရပ်ကွက်၊ ပုဂံလမ်း၊ အမှတ်(၇၂၃)နေ ဦးတင်ဟုတ်(ယခုနေရပ်လိပ်စာမသိ) သိစေရမည်။

တရားလိုက ပဋိညာဉ်အတိုင်း နှစ်ဦးသဘောတူအိမ်ခြံမြေ အရောင်းအဝယ်ကတိစာချုပ်အား တရားဝင်မှတ်ပုံတင်ပေးစေလိုမှု လျှောက်ထားစွဲဆိုသည်ဖြစ်၍ သင်ကိုယ်တိုင်ဖြစ်စေ (သို့တည်းမဟုတ်) ၎င်းအမှုနှင့်စပ်လျဉ်း၍ အရေးကြီးသည့် စကားအရပ်ရပ်တို့ကို ချေပပြောဆိုနိုင်သူ၊ သင့်ကိုယ်စားလှယ်ရုံးတော်အခွင့်အမိန့်ရရှေ့နေဖြစ်စေ၊ သို့တည်းမဟုတ် ၎င်းအမှုနှင့်စပ်ဆိုင်သည့် အချက်များကို ချေပပြောဆိုနိုင်သူ တစ်ဦးတစ်ယောက် ၎င်းရှေ့နေနှင့်ပါစေ၍ဖြစ်စေ ၂၀၂၂ ခုနှစ်၊ မတ်လ (၂၅)ရက် (၁၃၈၃ ခုနှစ်၊ တပေါင်းလဆုတ် ၉ ရက်) မွန်းမတည့်မီ (၁၀:၀၀) နာရီတွင် အထက်ကအမည်ရေးသားပါရှိသူ တရားလိုစွဲဆိုချက်ကို ထုချေရှင်းလင်းရန် ရုံးသို့လာရောက်ရမည်။ ၎င်းပြင် သင်သိစေရမည်မှာ အထက်ကဆိုခဲ့သည့် နေ့ရက်တွင် သင်မလာရောက်ပျက်ကွက်ခဲ့လျှင် သင့်ကွယ်ရာတွင် ငြင်းချက်များကို ထုတ်ပေးလိမ့်မည်။ ၎င်းပြင် တရားလိုကကြည့်ရှုလိုသည့် စာချုပ်စာတမ်းများနှင့် သင်ကထုချေတင်ပြအမှီပြုလိုသည့် စာချုပ်စာတမ်းအစရှိသည်တို့ကို သင်နှင့်အတူ ယူဆောင်လာရမည်။ သို့တည်းမဟုတ် သင့်ကိုယ်စားလှယ်ရှေ့နေလက်တွင် ထည့်အပ်ပို့လိုက်ရမည်။ သင်ကထုချေလွှာတင်သွင်းလိုလျှင် အမှုမတိုင်မီ လေးရက် ကတင်သွင်းရမည်။

၂၀၂၂ ခုနှစ်၊ မတ်လ (၁၁)ရက် ဤရုံးတံဆိပ်ရိုက်နှိပ်၍ ကျွန်ုပ်လက်မှတ် ရေးထိုးထုတ်ပေးလိုက်သည်။

(နန်းရွှန်းလဲ့)
မြို့နယ်တရားသူကြီး
တောင်ဥက္ကလာပမြို့နယ်တရားရုံး

ကန့်ကွက်နိုင်ကြောင်းအများသိစေရန်ကြေညာချက်

ရန်ကုန်မြို့၊ ပုဇွန်တောင်မြို့နယ်၊ (၁)ရပ်ကွက်၊ (၅၀)လမ်း၊ အမှတ်(၁၀၃/၁၀၅)၊ (၆)ထပ်တိုက်၏ (မြောက်ဘက်ခြမ်း)၊ မြေညီထပ်နှင့် ပထမထပ် အလျားxအနံ (၂၅ပေ x၆၀ပေ) တိုက်ခန်း(၂)ခန်းနှင့် အကျိုးခံစားခွင့်အရပ်ရပ်တို့အား လက်ရှိပိုင်ဆိုင်ပြီး တရားဝင်ရောင်းချခွင့်ရှိကြောင်း ဝန်ခံကတိပြုသူ ဦးသန်းဝင်း [၁၂/ကတတ(နိုင်) ၀၂၂၉၅၃] ထံမှ ကျွန်ုပ်၏မိတ်ဆွေက အပြီးအပိုင်ဝယ်ယူရန်အတွက် ရောင်းကြေးတန်ဖိုးငွေ၏ တစ်စိတ်တစ်ဒေသအား စရန်ငွေအဖြစ် ပေးချေထားပြီးဖြစ်ပါ၍ ကန့်ကွက်လိုသူများရှိပါက စာရွက်စာတမ်းအထောက်အထားမူရင်းများနှင့်တကွ ဤကြော်ငြာပါသည့်နေ့မှစ၍ (၇)ရက်အတွင်း ကျွန်ုပ်တို့ထံသို့ လာရောက်ကန့်ကွက်နိုင်ကြောင်း နှင့် သတ်မှတ်ရက်ထက် ကျော်လွန်ပါက ဥပဒေနှင့်အညီ အရောင်းအဝယ်ပြီးမြောက်အောင်မြင်သည်အထိ ဆက်လက်ဆောင်ရွက်သွားမည်ဖြစ်ကြောင်း ကြော်ငြာအပ်ပါသည်။

ဝယ်ယူသူ၏ လွှဲအပ်ညွှန်ကြားချက်အရ–

ဦးကျော်သူဝင်း (LL.B)	**ဒေါ်အိသူသူဇင်(LL.B, DBL, DIPL)**
အထက်တန်းရှေ့နေ	**တရားလွှတ်တော်ရှေ့နေ**
(စဉ်–၅၂၁၉၅)(၃၁–၁–၂၀၂၀)	**(စဉ်–၁၇၇၂၆) (၂၁–၁၂–၂၀၂၁)**

အမှတ်(၁၁၄၆)၊ ပထမထပ်(A)၊ ရတနာပုံ (၅)လမ်း၊ (၉)ရပ်ကွက်၊ သာကေတမြို့နယ်၊ ရန်ကုန်မြို့။ Ph–09–250667906၊ 09–789302082၊ 09–792470533

ကန့်ကွက်နိုင်ကြောင်းကြော်ငြာ

ရန်ကုန်မြို့၊ သဃ်န်းကျွန်းမြို့နယ်၊ မြေတိုင်းရပ်ကွက်အမှတ်–လေးဒေါင့်ကန်၊ မြေကွက်အမှတ်(၇၁)၊ အကျယ်အဝန်း ပေ(၂၅x၅၀)ရှိ နှစ်(၆၀)ဂရန်မြေကွက်နှင့် ယင်းမြေကွက်ပေါ်ရှိ သဃ်န်းကျွန်းမြို့နယ်၊ လေးဒေါင့်ကန်ရပ်ကွက်၊ လေးဒေါင့်ကန်လမ်း၊ အမှတ်(၈၇)ဟုခေါ်တွင်သော နေအိမ်အပါအဝင် အကျိုးခံစားခွင့်အရပ်ရပ်အားလုံးတို့ကို တရားဝင်အမည်ပေါက် ဦးမြင့်သိန်း[၁၂/ဒဂတ(နိုင်) ၀၁၆၅၄၀]ကွယ်လွန်သဖြင့် ၎င်း၏ သားသမီးများဖြစ်ကြသော ဦးမြင့်ဆွေ[၁၂/သဃက(နိုင်)၀၉၃၅၀၃]၊ ဦးသန်းထိုက်အောင် [၁၂/ သဃက(နိုင်)၁၃၉၄၁၇]နှင့် (ကွယ်လွန်သူကိုအောင်နိုင်မြင့်၏ဇနီး) ဒေါ်မျိုးမျိုးဝင်း [၁၂/ဥကတ(နိုင်)၁၃၇၆၄၃]တို့ထံမှ ကျွန်ုပ်၏ မိတ်ဆွေက အပြီးအပိုင်ဝယ်ယူရန် ရောင်းဖိုးငွေ၏ တစ်စိတ်တစ်ဒေသအဖြစ် စရန်ငွေပေးချေခဲ့ပြီးဖြစ်ပါသည်။ ထိုကဲ့သို့ အရောင်းအဝယ်ပြုခြင်းနှင့် စပ်လျဉ်း၍နစ်နာမှုတစ်စုံတစ်ရာအကြောင်းရှိနိုင်သူ မည်သူမဆို ခိုင်လုံသော အထောက်အထားများဖြင့် ဤကြော်ငြာပါပြီး (၁၀)ရက်အတွင်း ကန့်ကွက်နိုင်ပါသည်။ ကန့်ကွက်ချက်မရှိပါက တည်ဆဲဥပဒေများအား မဆန့်ကျင်စေဘဲ ဆက်လက် ဆောင်ရွက်သွားမည်ဖြစ်ကြောင်း ကြေညာအပ်ပါသည်။

လွှဲအပ်ညွှန်ကြားချက်အရ–
ဒေါ်စိမ့်စိမ့်အေး(LL.B)
တရားလွှတ်တော်ရှေ့နေ(စဉ်–၁၇၈၀၃)
အမှတ်(၃)၊ ကုန်းမြင့်သာလမ်း၊ အောင်ချမ်းသာရပ်ကွက်၊ သန်လျင်မြို့နယ်၊ ရန်ကုန်တိုင်းဒေသကြီး။ ဖုန်း–၀၉–၉၅၃၇၁၆၁၂၂

ကန့်ကွက်နိုင်ကြောင်းကြော်ငြာ

ရန်ကုန်မြို့၊ ဒဂုံဆိပ်ကမ်းမြို့နယ်၊ မြေတိုင်းရပ်ကွက်အမှတ်–၆၇အီး၊ လူနေရပ်ကွက်အမှတ်–ရတနာအမှတ်(၁)၊ မြေကွက်အမှတ်–၈၆၊ မြေအကျယ် (၀.၂၄၅)ဧက၊ နှစ်(၆၀) မြေငှားဂရန်မြေမျိုး၊ အမည်ပေါက် ဒေါ်ဆွေဆွေမြင့် [၁၂/ဥကတ(နိုင်)၁၃၂၅၃၃]ဟု မှတ်သားထားသော မြေကွက်အား အမည်ပေါက် ဒေါ်ဆွေဆွေမြင့်ထံမှ မြေကွက်အရောင်းအဝယ်မှတ်ပုံတင်စာချုပ်အမှတ်– ၁၂၉၅/ ၂၀၂၂ ဖြင့် ဝယ်ယူထားသူ ၁။ ဦးအောင်ကျော်ဝင်း [၁၂/လသန(နိုင်)၀၀၅၃၃၄]၊ ၂။ ဒေါ်စိန်(ခ)ဒေါ်ယဉ်ယဉ်မွေး [၁၂/လသန(နိုင်)၀၀၅၃၃၅] (၂)ဦးတို့ထံမှ ကျွန်ုပ်မိတ်ဆွေက ဝယ်ယူရန် စရန်ငွေပေးချေထားပြီးဖြစ်ပါသည်။ အဆိုပါ အရောင်းအဝယ်ကိစ္စနှင့်ပတ်သက်၍ အကျိုးသက်ဆိုင်ခွင့်ရှိပါက စာရွက်စာတမ်း ခိုင်လုံစွာဖြင့်(၁၄)ရက်အတွင်း ကျွန်ုပ်ထံသို့ကန့်ကွက်နိုင်ပါကြောင်းနှင့် ကန့်ကွက် သူမရှိပါက အရောင်းအဝယ်ကိစ္စကို ဥပဒေနှင့်အညီ ဆက်လက်ဆောင်ရွက်သွားမည် ဖြစ်ကြောင်း အများသိစေရန် ကြေညာအပ်ပါသည်။

ညွှန်ကြားချက်အရ– ဒေါ်မေစပယ်မြင့် တရားလွှတ်တော်ရှေ့နေ(စဉ်–၁၀၆၆၇)
LL.B, D.B.L, D.I.L, D.L.P (WIPO) (SWITZERLAND)
အမှတ်–၂၆၃၊ ဗားကရာလမ်း၊ မြေနီ/တောင်ရပ်ကွက်၊ စမ်းချောင်းမြို့နယ်၊ ရန်ကုန်မြို့။ ဖုန်း–၀၉–၅၀၃၁၈၁၀

ကန့်ကွက်နိုင်ပါကြောင်းအများသိစေရန်ကြေညာခြင်း

ရန်ကုန်မြို့၊ ဒဂုံမြို့သစ်(အရှေ့ပိုင်း)မြို့နယ်၊ မြေတိုင်းရပ်ကွက် (၁၃၄)၊ ဗိုလ်မှူး ဗထူးလမ်း၊ မြေကွက်အမှတ်(၆၈၅)၊ (၄၀'x၆၀') အကျယ်အဝန်းရှိ ပါမစ်မြေအမျိုး အစားမြေနှင့် ယင်းမြေပေါ်ရှိ အကျိုးခံစားခွင့်အရပ်ရပ်သည် ဦးကျော်ညွန့် (AB-၀၃၄၆၃၃/ [၁၂/ကမရ(နိုင်)၀၁၉၆၂၂]အမည်ပေါက်လျက်ရှိပြီး ၎င်းထံမှ ဆက်စပ်စာချုပ်များအရ ဝယ်ယူပိုင်ဆိုင်အကျိုးခံစားလျက်ရှိသော ဦးသန်းဇော်ဌေး [၈/မမန(နိုင်)၁၉၃၄၁၆]က ကျွန်ုပ်၏မိတ်ဆွေအား တရားဝင်ပြန်လည်ရောင်းချလိုကြောင်း ကမ်းလှမ်းလာသဖြင့် ကျွန်ုပ်၏မိတ်ဆွေမှလည်း ဝယ်ယူရန် သဘောတူညီပြီးယင်းမြေကွက်၏တန်ဖိုးငွေများ အနက် တစ်စိတ်တစ်ဒေသကို စရန်ငွေအဖြစ်ပေးချေခဲ့ပြီးဖြစ်ပါသည်။ သို့ဖြစ်ပါ၍ အထက်ပါမြေကွက်နှင့် ပတ်သက်၍ ပိုင်ရေးဆိုင်ခွင့်တစ်စုံတစ်ရာရှိပါကြောင်း ကန့်ကွက် လိုပါက ခိုင်လုံသော စာချုပ်စာတမ်းအထောက်အထားမူရင်းများကို ယူဆောင်၍ ဤကြော်ငြာပါသည့်နေ့မှ (၁၄)ရက်အတွင်း ကျွန်ုပ်ထံသို့ လာရောက်ကန့်ကွက်နိုင်ပါသည်။ သတ်မှတ်ရက်ကျော်လွန်ပါက တရားဝင်မှတ်ပုံတင်စာချုပ်ချုပ်ဆိုခြင်းကိစ္စရပ်များကို ဥပဒေနှင့်အညီ ဆက်လက်ဆောင်ရွက်သွားမည်ဖြစ်ပါကြောင်း အများသိစေရန် ကြေညာ အပ်ပါသည်။

လွှဲအပ်ညွှန်ကြားချက်အရ
ဒေါ်မေသန္တာဦး (LL.B, D.B.L)
တရားလွှတ်တော်ရှေ့နေ(စဉ်–၁၈၀၀၆)
ဖုန်း–၀၉–၄၂၈၁၄၄၅၇၅

ဝမ်းနည်းကြေကွဲခြင်း

ဘုရား၊ ရဟန်း၊ သိမ်၊ ကျောင်း၊ ဓမ္မာရုံ ဒါယိကာမကြီး

ဒေါ်ခင်ဦး

အသက် (၉၄)နှစ်

တောင်ကြီးမြို့၊ ကန်ရှေ့ရပ်ကွက်၊ သီရိမင်္ဂလာလမ်း၊ အမှတ် (က/၉၆)နေ ဦးထွန်းသိန်း၏ဇနီး၊ ဗိုလ်ချုပ်ကြီး တင်အောင်မြင့်ဦး(ငြိမ်း)-ဒေါ်ခင်စောနှင်းတို့၏ မိခင် ဒေါ်ခင်ဦးသည် ၁၀-၃-၂၀၂၂ ရက် (ကြာသပတေးနေ့) မွန်းလွဲ ၁၂:၃၅ နာရီတွင် ကွယ်လွန်သွားကြောင်း သိရှိရပါသဖြင့် မိသားစုနှင့်အတူ ထပ်တူထပ်မျှ ဝမ်းနည်းကြေကွဲရပါသည်။

ဗိုလ်ချုပ်မှူးကြီး မင်းအောင်လှိုင်နှင့်ဇနီး ဒေါ်ကြူကြူလှ

ဦးကျော်သူရ

ဒြေ့လမ်းညွှန်-၁/၉၅

အသက်(၅၂)နှစ်

ပြင်ဦးလွင်မြို့နေ (ဗိုလ်မှူးခင်ညို)-ဒေါ်မြင့်မြင့်ရီ တို့၏သားငယ်၊ ဒေါက်တာကျော်ဇော-ဒေါ်မေမျိုးမြတ် တို့၏မောင်၊ (ဦးမိုးကျော်သူ)-ဒေါ်ယဉ်ယဉ်မြတို့၏ညီ၊ အောင်ခန့်ကျော်၊ ဆုမြတ်နိုးကျော်၊ မြတ်ရွှန်းလဲ့ကျော်၊ နေဝန်းခန့်တို့၏ဦးလေး ဦးကျော်သူရ(ရန်ကုန်)သည် ၉-၃-၂၀၂၂(ဗုဒ္ဓဟူးနေ့) မွန်းလွဲ ၁၂:၂၀နာရီတွင် (၉၆) ပါးသောရောဂါဖြင့် ကွယ်လွန်သွားပါသဖြင့် ယင်းနေ့ ညနေတွင်ပင် ရေဝေးသုသာန်၌ မီးသင်္ဂြိုဟ်ပြီးဖြစ်ပါကြောင်း ရပ်နီးရပ်ဝေးမှ ဆွေမျိုးမိတ်သင်္ဂဟများအား အသိပေး အကြောင်းကြားအပ်ပါသည်။

ကျန်ရစ်သူမိသားစု

အများသိစေရန် ကန့်ကွက်နိုင်ကြောင်းကြော်ငြာ

ရန်ကုန်မြို့၊ ဒဂုံမြို့သစ်(အရှေ့ပိုင်း)မြို့နယ်၊ (၁၁၈)ရပ်ကွက်၊ အောင်သပြေလမ်း၊ မြေကွက်အမှတ်(၆၄၁)၊ ပါမစ်မြေအမျိုးအစား၊ (၄၀'x၆၀')၊ (၀.၀၅၅)ဧက၊ (၂၄၀၀)စတုရန်းပေအကျယ်ရှိ မြေကွက်နှင့် အကျိုးခံစားခွင့်အရပ်ရပ်အားလုံးတို့သည် ဦးတင်အေး (DW-၀၅၇၄၆၁)[၁၂/ကမရ(နိုင်)၀၂၂၆၄၅]က ပါမစ်အမည်ပေါက်ပိုင်ဆိုင်ပြီး ယခုရောင်းချသူ ဦးထွေးလှိုင်[၁၃/လလန(နိုင်)၀၅၃၂၆၀]က ပါမစ်အမည်ပေါက်ထံမှ အဆက်ဆက်အရောင်းအဝယ်ကတိစာချုပ်များဖြင့် ဝယ်ယူလက်ဝယ်ရရှိပိုင်ဆိုင်ထားကာ လွှဲပြောင်း ရောင်းချပိုင်ခွင့် အပြည့်အဝရှိကြောင်း တာဝန်ယူဝန်ခံလျက် ရောင်းချရန်ကမ်းလှမ်းလာသည်ကို ကျွန်ုပ်တို့၏မိတ်ဆွေက ဝယ်ယူရန် မြေကွက်ဖိုးငွေ တစ်စိတ်တစ်ဒေသအဖြစ် စရန်ငွေတချို့အဝက်ကို ပေးချေထားပြီးဖြစ်ရာ အရောင်းအဝယ် ပြုလုပ်သည်ကို ကန့်ကွက်လိုပါက ယင်းမြေကွက် နှင့်ပတ်သက်၍ အကျိုးခံစားခွင့်များရှိသည်ဟု အဆိုရှိသူ မည်သူမဆို ခိုင်လုံသောစာရွက်စာတမ်း အထောက်အထားမူရင်းများ တရားဝင်မှတ်ပုံတင်စာချုပ်စာတမ်းမူရင်းများ၊ တရားရုံး အမိန့်ဒီကရီမူရင်းများနှင့်တကွ ကျွန်ုပ်တို့ထံသို့ (၇)ရက်အတွင်း ကန့်ကွက်နိုင်ပါသည်။ သတ်မှတ်ရက်အတွင်း ကန့်ကွက်မည့်သူမရှိပါက ရုံးလုပ်ငန်းကိစ္စရပ်များကို ဥပဒေနှင့်အညီ အရောင်းအဝယ်ကိစ္စပြီးဆုံးအောင် ဆောင်ရွက်သွားမည်ဖြစ်ကြောင်း အများသိစေရန် အသိပေးကြေညာအပ်ပါသည်။

လွှဲအပ်ညွှန်ကြားချက်အရ-

ဦးစွမ်းထက်ပိုင်	**ဒေါ်ပိုးဇာနည်ဝင်း**
တရားလွှတ်တော်ရှေ့နေ(စဉ်-၁၆၂၀၆)	**အထက်တန်းရှေ့နေ**
LL.B,DBL,DIL.MA(Business Law)	**LL.B(စဉ်-၅၀၅၉၅)**
ဖုန်း-၀၉-၄၃၀၉၄၆၇၂	**ဖုန်း-၀၉-၇၉၉၈၉၀၄၉၂**

တိုက်(၁၄)၊ အခန်း(B-1/B-2)၊ မဟာမြိုင်အိမ်ရာ၊ (၄၁/တိုးချဲ့)ရပ်ကွက်၊ ဒဂုံမြို့သစ်(မြောက်ပိုင်း)မြို့နယ်။

အများသိစေရန် ကန့်ကွက်နိုင်ကြောင်းကြော်ငြာ

ရန်ကုန်မြို့၊ ဒဂုံမြို့သစ်(အရှေ့ပိုင်း)မြို့နယ်၊ (၁၃၃)ရပ်ကွက်၊ ဗိုလ်မှူးဗထူးလမ်း၊ မြေကွက်အမှတ်(၈၆၁)၊ ပါမစ်မြေအမျိုးအစား၊ (၄၀'x၆၀')၊ (၀.၀၅၅)ဧက၊ (၂၄၀၀)စတုရန်းပေအကျယ်ရှိ မြေကွက်နှင့် အကျိုးခံစားခွင့်အရပ်ရပ်အားလုံးတို့သည် ဒေါ်ခက်ခက်အောင်[၁၂/သဃက(နိုင်)၀၄၆၂၅၀]က ပါမစ်အမည်ပေါက်ပိုင်ဆိုင်ပြီး ယခုရောင်းချသူ ဒေါ်အေးအေးခိုင်[၇/ဖမန(နိုင်)၁၀၂၄၄၉]က ပါမစ်အမည်ပေါက်ထံမှ အဆက်ဆက်အရောင်းအဝယ်ကတိစာချုပ်များဖြင့် ဝယ်ယူလက်ဝယ်ရရှိပိုင်ဆိုင်ထားကာ လွှဲပြောင်းရောင်းချပိုင်ခွင့် အပြည့်အဝရှိကြောင်း တာဝန်ယူဝန်ခံလျက် ရောင်းချရန်ကမ်းလှမ်းလာသည်ကို ကျွန်ုပ်တို့၏မိတ်ဆွေက ဝယ်ယူရန် မြေကွက်နှင့်နေအိမ်ဖိုးငွေ တစ်စိတ်တစ်ဒေသအဖြစ် စရန်ငွေတချို့အဝက်ကို ပေးချေထားပြီးဖြစ်ရာ အရောင်းအဝယ် ပြုလုပ်သည်ကို ကန့်ကွက်လိုပါက ယင်းမြေကွက်နှင့် နေအိမ်တို့နှင့်ပတ်သက်၍ အကျိုးခံစားခွင့်များရှိသည်ဟု အဆိုရှိသူ မည်သူမဆို ခိုင်လုံသောစာရွက်စာတမ်း အထောက်အထားမူရင်းများ တရားဝင်မှတ်ပုံတင်စာချုပ်စာတမ်းမူရင်းများ၊ တရားရုံး အမိန့်ဒီကရီမူရင်းများနှင့်တကွ ကျွန်ုပ်တို့ထံသို့ (၇)ရက်အတွင်း ကန့်ကွက်နိုင်ပါသည်။ သတ်မှတ်ရက်အတွင်း ကန့်ကွက်မည့်သူမရှိပါက ရုံးလုပ်ငန်းကိစ္စရပ်များကို ဥပဒေနှင့်အညီ အရောင်းအဝယ်ကိစ္စပြီးဆုံးအောင် ဆောင်ရွက်သွားမည်ဖြစ်ကြောင်း အများသိစေရန် အသိပေးကြေညာအပ်ပါသည်။

လွှဲအပ်ညွှန်ကြားချက်အရ-

ဦးစွမ်းထက်ပိုင်	**ဒေါ်ပိုးဇာနည်ဝင်း**
တရားလွှတ်တော်ရှေ့နေ(စဉ်-၁၆၂၀၆)	**အထက်တန်းရှေ့နေ**
LL.B,DBL,DIL.MA(Business Law)	**LL.B(စဉ်-၅၀၅၉၅)**
ဖုန်း-၀၉-၄၃၀၉၄၆၇၂	**ဖုန်း-၀၉-၇၉၉၈၉၀၄၉၂**

တိုက်(၁၄)၊ အခန်း(B-1/B-2)၊ မဟာမြိုင်အိမ်ရာ၊ (၄၁/တိုးချဲ့)ရပ်ကွက်၊ ဒဂုံမြို့သစ်(မြောက်ပိုင်း)မြို့နယ်။

ဘုရား၊ ရဟန်း၊ ကျောင်း၊ ဇရပ်ဒါယကာ

ဦးမြတ်သွင်နိုင်(ခ)ဦးသွင်

အသက်(၆၄)နှစ်

နေပြည်တော်၊ ဒက္ခိဏသီရိမြို့နယ်နေ (ဦးဝင်းအောင်မြတ်-ဒေါ်ခင်ခင်ညွန့်)တို့၏သား၊ ဒေါ်သီသီအောင်ညွန့်၏ချစ်လှစွာသော ခင်ပွန်း၊ ဦးမြတ်ထင်နိုင်၏ ညီ၊ (ဒေါက်တာမြတ်စံနိုင်) ၏မောင်၊ ဦးမြတ်လင်းနိုင်၊ (ဦးမြတ်ဝင်းနိုင်)၊ (ဦးမြတ်မင်းနိုင်)-ဒေါ်တင်တင်မြင့်တို့၏အစ်ကို၊ ဇော်မင်းမြတ်၊ ကျော်မင်းမြတ်၊ ဖွဲ့မင်းမြတ်တို့၏ ချစ်လှစွာသော ဘကြီး ဦးမြတ်သွင်နိုင်(ခ)ဦးသွင်သည် ၁၂-၃-၂၀၂၂ (စနေနေ့) နံနက် ၃:၃၀နာရီတွင် ၉၆ ပါးသောရောဂါဖြင့် နေအိမ်၌ ကွယ်လွန် သွားပါသဖြင့်နှင့် ၁၄-၃-၂၀၂၂ ရက် နံနက် ၁၀ နာရီတွင် စမ်းကလေးသုသာန်၌ ဂူသွင်းသင်္ဂြိုဟ်မည်ဖြစ်ပါကြောင်း ဆွေမျိုးမိတ်သင်္ဂဟများအား အသိပေးအကြောင်းကြားအပ်ပါသည်။

ကျန်ရစ်သူမိသားစု

အထူးဝမ်းနည်းကြေကွဲခြင်း

ဒေါ်မာမာဝေ (ခ) နော်ရီစာတင်

အငြိမ်းစားသူနာပြု ဆရာမကြီး

တပ်မတော်ဆေးရုံ

အသက်(၉၀)

သူငယ်ချင်းဗိုလ်ကြီး ခင်မောင်ဝေ (ငြိမ်း)၏ ချစ်လှစွာသော မိခင်ကြီး ဒေါ်မာမာဝေ(ခ)နော်ရီစာတင်သည် ၁၀-၃-၂၀၂၂ (ကြာသပတေးနေ့) မွန်းလွဲ ၁:၁၅ နာရီတွင် ခရစ်တော်၌ အိပ်ပျော်သွားကြောင်း ကြားသိရပါသဖြင့် ကျန်ရစ်သူမိသားစုနှင့် ထပ်တူ အထူးဝမ်းနည်းကြေကွဲရပါသည်။

တေဇ(၉) သူငယ်ချင်းများနှင့် မိသားစုများ

ကန့်ကွက်နိုင်ကြောင်းကြေညာ

ရန်ကုန်မြို့၊ တောင်ဥက္ကလာပမြို့နယ်၊ (၄)ရပ်ကွက်၊ သဒ္ဒါလမ်း၊ တိုက်အမှတ်(၁၀၆၈/ခ)၊ စတုတ္ထထပ်(၅-လွှာ) ရှိ တိုက်ခန်းနှင့်တကွ အကျိုးခံစားခွင့်အားလုံးတို့ကို လက်ရှိပိုင်ဆိုင်ပြီး လွှဲပြောင်းရောင်းချပိုင်ခွင့်ရှိသူ ဒေါ်ခင်ဝတ်ရည်[၁၄/မမက(နိုင်)၀၀၀၅၀၂]ထံမှ ကျွန်ုပ်၏မိတ်ဆွေများက အပြီးအပိုင် လွှဲပြောင်းဝယ်ယူရန်အတွက် စရန်ငွေပေးချေထားပြီးဖြစ်ပါ၍ ကန့်ကွက်လို သူများရှိပါက ဤကြော်ငြာပါသည့်နေ့မှ (၁၄)ရက်အတွင်း ခိုင်လုံသော စာရွက်စာတမ်းများဖြင့် ကျွန်ုပ်ထံလာရောက်ကန့်ကွက်နိုင်ပါသည်။ သတ်မှတ်ရက်အတွင်း ကန့်ကွက်မည့်သူမရှိပါက အရောင်းအဝယ်အား ဆက်လက်ဆောင်ရွက်သွားမည် ဖြစ်ပါသည်။

လွှဲအပ်ချက်အရ-

ဒေါ်ခိုင်သန္တာလွင်

LL.B, DBL, M.A(Business Law)

အထက်တန်းရှေ့နေ(စဉ်-၅၁၈၂၃)

အမှတ်(၃၀)၊ ပိတောက်လမ်း၊ (၆)ရပ်ကွက်၊ ပုဇွန်တောင်မြို့နယ်၊ရန်ကုန်မြို့။

ဖုန်း-၀၉- ၉၆၉၂၄၉၇၈၉

ကန့်ကွက်နိုင်ကြောင်း အများသိစေရန်ကြေညာချက်

ရန်ကုန်မြို့၊ သာကေတမြို့နယ်၊ ၄ မြောက်ရပ်ကွက်၊ မြို့မ (၁၅) လမ်း အရှေ့၊ အမှတ်-၃၉ ဟု ခေါ်တွင်သော မြေတိုင်းရပ်ကွက်အမှတ်-၄ မြောက်၊ မြေကွက်အမှတ်-၃၉(က)၊ ဧရိယာ (၁၂၀၀ စ/ပ)၊ (အလျား ၂၀ ပေ x အနံ ၆၀ပေ) အကျယ်ရှိ ဒေါ်စောမြတ်မော်အမည်ပေါက် နှစ်(၆၀)ဂရန်မြေ မြေကွက်အကျိုးခံစားခွင့် အရပ်ရပ်တို့ကို ဒေါ်စောမြတ်မော် [၁၁/ရသတ(နိုင်)၀၃၄၄၅၁]ထံမှ ကျွန်ုပ်၏မိတ်ဆွေမှ အပြီးအပိုင် ဝယ်ယူရန် စရန်ငွေတစ်စိတ်တစ်ဒေသကို ပေးချေထားပြီး ဖြစ်ပါသည်။ ယင်းကိစ္စနှင့် ပတ်သက်၍ ကန့်ကွက်လိုသူများရှိပါက ကြော်ငြာပါသည့် ရက်မှစ၍ (၇) ရက်အတွင်း စာရွက်စာတမ်း မူရင်းများနှင့်တကွ အခြားခိုင်လုံသော အထောက်အထားများဖြင့် ကျွန်ုပ်ထံသို့ လာရောက်ကန့်ကွက်နိုင်ပါသည်။ အကယ်၍ ကြော်ငြာပါ သတ်မှတ်ရက်အတွင်း ကန့်ကွက်သူမရှိပါက အရောင်းအဝယ်ကို ဥပဒေနှင့် တရားဝင် ဆက်လက်ဆောင်ရွက်သွားမည်ဖြစ်ကြောင်း အများသိစေရန် ကြေညာအပ်ပါသည်။

လွှဲအပ်ညွှန်ကြားချက်အရ

ဒေါ်အေးအေးမြင့် (LL.B.,D.B.L)

တရားလွှတ်တော်ရှေ့နေ (စဉ်-၇၃၅၈)

အမှတ်-၅၀၊ A-1, ပထမထပ်၊ ဘဏ်လမ်း၊ ကျောက်တံတားမြို့နယ်၊ ရန်ကုန်မြို့။ ဖုန်း-၀၉-၅၀၆၄၆၆၇

ကန့်ကွက်နိုင်ကြောင်းအများသိစေရန်

"ရန်ကုန်မြို့၊ ဒဂုံမြို့သစ်(အရှေ့ပိုင်း)မြို့နယ်၊ မြေတိုင်းရပ်ကွက်အမှတ် (၁၃၆)၊ မြေကွက်အမှတ်-၆၅၇၊ မြေအမျိုးအစား-ပါမစ်မြေ၊ မြေအမည်ပေါက် ဦးသန်းအောင် (MUN - ၁၃၉၁၈၇)၊ မြေအကျယ်အဝန်း အလျား ၄၀ ပေ x အနံ ၆၀ ပေ အကျယ်အဝန်းရှိ မြေကွက်၏ ထက်ဝက်ဖြစ်သော အလျား ၂၀ ပေ x အနံ ၆၀ ပေ (မြောက်ခြမ်း) အကျယ်အဝန်းရှိသည့်မြေကွက်အကျိုးခံစားခွင့်အားလုံး တို့ကို [illegible] တရားဝင်ဝယ်ယူ၍ လက်ဝယ်ပိုင်ဆိုင်ထားပြီး လွှဲပြောင်းရောင်းချပိုင်ခွင့်ရှိသူဖြစ်ကြောင်း ဝန်ခံကတိပြုသော ဒေါ်အေးမာ (၈/ခမန (နိုင်) ၁၅၅၆၇၇) ထံမှ ကျွန်ုပ်၏မိတ်ဆွေဖြစ်သူက အပြီးအပိုင် ဝယ်ယူရန် (၁၀-၃-၂၀၂၂) ရက်နေ့တွင် စရံငွေ တစ်စိတ်တစ်ဒေသကို ပေးချေပြီး ဖြစ်ပါသဖြင့် ယင်းမြေကွက်နှင့် ပတ်သက်၍ ကန့်ကွက်လိုပါက ပိုင်ရေးဆိုင်ခွင့်ရှိသူ မည်သူမဆို ဤသတင်းစာ ကြော်ငြာပါသည့်နေ့မှ (၇) ရက်အတွင်း ပိုင်ဆိုင်မှု စာရွက်စာတမ်းမူရင်းများဖြင့် ကျွန်ုပ်ထံသို့ လာရောက် ကန့်ကွက်နိုင်ပါကြောင်းနှင့် သတ်မှတ်ရက်ကျော်လွန်ပါက အဆိုပါ မြေနှင့်ပတ်သက်သော အရောင်းအဝယ်ကိစ္စရပ်အား ဥပဒေနှင့်အညီ ပြီးဆုံးအောင် ဆက်လက်ဆောင်ရွက် သွားမည်ဖြစ်ပါကြောင်း အများသိစေရန် အသိပေး ကြေညာအပ်ပါသည်။

ဝယ်ယူသူ၏လွှဲအပ်ညွှန်ကြားချက်အရ -

(၁) ဒေါ်အိဝင်းဇော်	(၂) ဒေါ်ပြည့်ပြည့်လှိုင်ထွန်း
တရားလွှတ်တော်ရှေ့နေ(စဉ်-၁၅၁၇၄/၂၀၁၈)	တရားလွှတ်တော်ရှေ့နေ (စဉ်-၁၈၀၁၈/၂၀၂၂)
LL.B, D.I.R, D.B.L,D.I.L,D.M.L	LL.B, D.B.L,D.I.P.L,D.M.L.D.C.W.E

"ရာမညာ" Legal Services

(ဥပဒေရေးရာအတိုင်ပင်ခံနှင့် အကြံပေးဝန်ဆောင်မှုလုပ်ငန်း)

အမှတ်-၅၂၁၊အခန်း(1-A)၊ပ-ထပ်၊မော်တော်လမ်းကြီး(၈)ရပ်ကွက်၊မြောက်ဥက္ကလာပမြို့နယ်၊ ရန်ကုန်တိုင်းဒေသကြီး၊ ရုံးဖုန်း - ၀၉-၂၆၀၀၈ရ၅၅၅ ၀၉-၆၆၀၀၈ရ၅၅၅

E-mail:yarmanyalegalservices21@gmail.com

ဘဝနတ်ထံပျံလွန်တော်မူခြင်း

ဘဒ္ဒန္တ ဣန္ဒက (ကမ္မဋ္ဌာနာ စရိယ)

သက်တော်(၅၅)နှစ်၊ သိက္ခာတော်(၃၅)ဝါ

ရန်ကုန်တိုင်းဒေသကြီး၊ ဗဟန်းမြို့နယ်၊ ဓမ္မစေတီလမ်း၊ မိုးညှင်းဝိပဿနာတိုက်သစ်ကြီး၏ နာယကအဖွဲ့ဝင် အမှတ်စဉ်(၄)ဆရာတော်၊ ရန်ကုန်-မန္တလေး အမြန်လမ်းသစ်၊ မိုင်တိုင်အမှတ် ၆၀/၀၊ ရန်ကြီးအောင်တောရ မိုးညှင်းရိပ်သာ ကျောင်းတိုက်ကြီး၏ ပဓာနနာယက ဆရာတော်သည် (၁၃၈၃ ခုနှစ်၊ တပေါင်းလဆန်း ၁၁ရက်) ၁၂-၃-၂၀၂၂ရက် (စနေနေ့) ညနေ ၄ နာရီတွင် ရန်ကုန်မြို့၊ ဝိတိုရိယဆေးရုံကြီး၌ ဘဝနတ်ထံ ပျံလွန်တော်မူသွားပါသဖြင့် ကြွင်းကျန်ရစ်သော ဥတုဇရုပ်ကလာပ်တော်အား (၁၃၈၃ ခုနှစ်၊ တပေါင်းလဆန်း ၁၃ရက်) ၁၄-၃-၂၀၂၂ ရက်(တနင်္လာနေ့) မွန်းတည့် ၁၂နာရီတွင် မိုးညှင်းဝိပဿနာကျောင်းတိုက် အတွင်း၌ အန္တိမအဂ္ဂိစျာပနပွဲ ဆင်ယင်ကျင်းပမည်ဖြစ်ပါကြောင်း ရပ်နီးရပ်ဝေး တပည့် ဒါယကာ၊ ဒါယိကာမ အပေါင်းတို့အား အသိပေးအကြောင်းကြားအပ်ပါသည်။

(ကျောင်းတိုက်မှ ကားများ မွန်းလွဲ ၂ နာရီတွင် ထွက်ခွာပါမည်။)

စျာပနဖြစ်မြောက်ရေးကော်မတီ

ဘဝနတ်ထံပျံလွန်တော်မူခြင်း

ဘဒ္ဒန္တ ဣန္ဒက (ရွှေဘို)(ကမ္မဋ္ဌာနာ စရိယ)

သက်တော်(၅၅)နှစ်၊ သိက္ခာတော်(၃၅)ဝါ

စစ်ကိုင်းတိုင်းဒေသကြီး၊ ရွှေဘိုခရိုင်၊ ခင်ဦးမြို့နယ်၊ ပေါင်းလဲကုန်းကျေးရွာနေ ဖခမည်းတော် ဦးအောင်ကဲ-မယ်တော်ကြီး (ဒေါ်အေးထီ)တို့၏ ဒုတိယမြောက်သား၊ နောင်တော်ကြီး (ဦးမြအောင်)-ဒေါ်စောမတို့၏ညီ၊ ဒေါ်လွဲ့လွဲ့ဝင်း-ဦးဇော်ရဲဦး တို့၏ အစ်ကို၊ တူ၊ တူမ ငါးယောက်တို့၏ အဘိုး၊ ရဟန်းဒါယကာကြီး (ဦးဘဇံ-ဒေါ်လေးမေ)တို့၏ သားရဟန်းဖြစ်သူ ရန်ကုန်တိုင်းဒေသကြီး၊ ဗဟန်းမြို့နယ်၊ ဓမ္မစေတီလမ်း၊ မိုးညှင်းဝိပဿနာတိုက်သစ်ကြီး၏ နာယကအဖွဲ့ဝင်အမှတ်စဉ်(၄)ဆရာတော်၊ ရန်ကုန်-မန္တလေး အမြန်လမ်းသစ်၊ မိုင်တိုင်အမှတ် ၆၀/၀၊ ရန်ကြီးအောင်တောရ မိုးညှင်းရိပ်သာ ကျောင်းတိုက်ကြီး၏ ပဓာနနာယက ဆရာတော်သည် (၁၃၈၃ ခုနှစ်၊ တပေါင်းလဆန်း ၁၁ရက်) ၁၂-၃-၂၀၂၂ရက် (စနေနေ့) ညနေ ၄ နာရီတွင် ရန်ကုန်မြို့၊ ဝိတိုရိယဆေးရုံကြီး၌ ဘဝနတ်ထံ ပျံလွန်တော်မူသွားပါသဖြင့် ကြွင်းကျန်ရစ်သော ဥတုဇရုပ်ကလာပ်တော်အား (၁၃၈၃ ခုနှစ်၊ တပေါင်းလဆန်း ၁၃ ရက်) ၁၄-၃-၂၀၂၂ရက်(တနင်္လာနေ့) မွန်းတည့် ၁၂နာရီတွင် မိုးညှင်းဝိပဿနာကျောင်းတိုက် အတွင်း၌ အန္တိမအဂ္ဂိစျာပနပွဲ ဆင်ယင်ကျင်းပမည်ဖြစ်ပါကြောင်း ရပ်နီးရပ်ဝေးမှ ဆွေမျိုးမိတ်သင်္ဂဟ အပေါင်းတို့အား လေးစားစွာ အကြောင်းကြားအပ်ပါသည်။ မိုးညှင်းကျောင်းတိုက်မှ ကားများ မွန်းလွဲ ၂ နာရီတွင် ထွက်ပါမည်။

ကျန်ရစ်သူမိသားစု

ခရစ်တော်၌ အိပ်ပျော်ခြင်း

Pi Mang Za No (Phaitu)

အသက်(၉၅)နှစ်

ချင်းပြည်နယ်၊ တွန်းဇံမြို့နယ်၊ ဖိုင်သူကျေးရွာနေ (Pu Khup Za Thang) ၏ဇနီး၊ [Pa Cin Lian Hang(a) Zo Cin Thang (အကောက်ခွန်အရာရှိ)- Nu Lian Man Niang(USA)၊ Rev.Ai Lian Mang – Nu No Ngaih Mang၊ Fr.Andrew Cin Go Lian၊ Rev.Albert Pau Za Lian– Nu Zing Hnem(USA)၊Nu Hau Lam Cing– Pa Kham Lian Mung၊ Sayama Niang En Lian – (Rev. Laang Lian Mang) တို့၏ချစ်လှစွာသော မွေးသမိခင်၊ မြေး ၁၇ ယောက်၊ မြစ် ၁၀ ယောက်တို့၏အဘွားသည် ၁၁-၃-၂၀၂၂ (သောကြာနေ့) ည ၇နာရီတွင် အမှတ်(၁၀၉၈)၊ စက်မှုလယ်ယာလမ်း၊ (၄၅)ရပ်ကွက်၊ မြောက်ဒဂုံနေအိမ်၌ ခရစ်တော်၌ အိပ်ပျော်သွားပါသဖြင့် ၁၆-၃-၂၀၂၂ (ဗုဒ္ဓဟူးနေ့) မွန်းလွဲ ၁နာရီတွင် ရေဝေးဂိုဏ်းပေါင်းစုံ ဥယျာဉ်တော်၌ ဆုတောင်းဝတ်ပြု၍ ဂူသွင်းသင်္ဂြိုဟ်မည်ဖြစ်ပါကြောင်း။ (နေအိမ်မှကားများ မွန်းတည့် ၁၂ နာရီတွင် ထွက်ပါမည်။)

ကျန်ရစ်သူမိသားစု

ဘုရား၊ ရဟန်း၊ ကျောင်း ဒါယကာကြီး

ဦးစိုးသိန်း

အသက်(၆၂)နှစ်

ရန်ကုန်မြို့၊ မရမ်းကုန်းမြို့နယ်၊ ကိုးမိုင်၊ ရွှေနှင်းဆီလမ်းနေ(ဦးဘရင်-ဒေါ်ခင်သန်း)တို့၏ တတိယမြောက်သား၊ ရန်ကုန်မြို့၊ မင်္ဂလာတောင်ညွန့် မြို့နယ်၊ နှင်းဆီလမ်း၊ တိုက်(၉)၊ အခန်း(၁၉)နေ ဒေါ်မေရီမြင့်၏ချစ်လှစွာသော ခင်ပွန်း၊ ဦးမျိုးမြင့်-ဒေါ်အေးအေးမြိုင်၊ ဒေါက်တာမျိုးတင့်-ဒေါက်တာနီနီကျော်တို့၏ ချစ်လှစွာသော ညီ/မောင်၊ ဒေါက်တာမြတ်ထူး-ဒေါ်ကြည်ကြည်မြင့် (အေမီ)၊ ဦးဇော်ဝင်းအောင်တို့၏ ချစ်လှစွာသော အစ်ကို၊ မောင်ကျော်စိုးထက်၊ ဒေါက်တာသန့်ကိုကိုဦး-မဇာခြည်စိုး၊ ဒေါက်တာအိမ့်သီရိတို့၏ ချစ်လှစွာ သော ဖခင်၊ မောင်လူဘုန်းသန့်၏ချစ်လှစွာသော အဘိုးသည် ၁၀-၃-၂၀၂၂ (ကြာသပတေးနေ့) ည ၁၁:၂၅နာရီတွင် နေအိမ်၌ ကွယ်လွန် သွားပါသဖြင့် ၁၁-၃-၂၀၂၂ ရက် နံနက် ၁၀:၂၀ နာရီတွင် ရေဝေးသုသာန်သို့ ပို့ဆောင်မီးသင်္ဂြိုဟ်ပြီးဖြစ်ပါကြောင်း ရပ်နီးရပ်ဝေးမှ ဆွေမျိုးမိတ်သင်္ဂဟများအား အသိပေးအကြောင်းကြားအပ်ပါသည်။

ကျန်ရစ်သူမိသားစု

ကန့်ကွက်နိုင်ပါသည်

ရန်ကုန်မြို့၊ ကမာရွတ်မြို့နယ်၊ မြေတိုင်းရပ်ကွက်အမှတ် (၇၅)၊ မြေကွက်အမှတ် (၁၆/B)၊ (၁) ရပ်ကွက်၊ ရန်ကုန်-အင်းစိန်လမ်းမကြီး၊ တိုက်အမှတ်(၈၇)ဟုခေါ်တွင်သော (၂) ခန်းတွဲ၊ (၇)ထပ်တိုက် အဆောက်အဦမှ ၅-လွှာ (မြောက်ခြမ်းခန်း) တိုက်ခန်းသည် မြေရှင်ဖြစ်သူများနှင့် ကန်ထရိုက်တာတို့ နှစ်ဦးသဘောတူ ကန်ထရိုက်တိုက် ဆောက်လုပ်ရာမှ ကန်ထရိုက်တာ အကျိုးခံစားခွင့်ရရှိခဲ့သော တိုက်ခန်းဖြစ်ပါသည်။ ကန်ထရိုက်တာထံမှ ဦးဝင်းငွေ [၁၂/ကမရ(နိုင်)၀၂၀၀၂၉] က ဝယ်ယူခဲ့ပြီး၊ ဦးဝင်းငွေထံမှ ဦးအောင်ဝင်း [၁၂/လမန(နိုင်)၀၄၈၆၇၃] နှင့် ဒေါ်ငွေလှိုင် [၁၂/လမန(နိုင်)၀၄၉၂၂၉] တို့က (၈-၁၁-၁၉၉၇)ရက်တွင် တရားဝင်ဝယ်ယူ၍ လက်ရှိပိုင်ဆိုင်လျက်ရှိပါသည်။ ယင်းတိုက်ခန်းကို တရားဝင် လက်ရှိပိုင်ဆိုင်၍ ရောင်းချပိုင်ခွင့်ရှိသူများဖြစ်သော ဦးအောင်ဝင်းနှင့် ဒေါ်ငွေလှိုင်တို့ထံမှ ဒေါ်စုစုလှိုင် [၁၂/ရပသ(နိုင်)၀၉၅၃၅၁] က ဝယ်ယူရန်အတွက် စရန်ငွေပေးချေပြီးဖြစ်ရာ၊ ယင်းတိုက်ခန်းနှင့် ပတ်သက်၍ ကန့်ကွက်လိုသူများရှိပါက ပိုင်ဆိုင်မှု အထောက်အထားမူရင်းများ ခိုင်လုံစွာဖြင့် ဤကြော်ငြာစာပါသည့်နေ့မှ (၇) ရက်အတွင်း ကျွန်ုပ်ထံသို့ လာရောက်ကန့်ကွက်နိုင်ပါသည်။ သတ်မှတ်ရက်ပြည့်မြောက်၍ ကန့်ကွက်မှုမရှိပါက တိုက်ခန်းအရောင်းအဝယ်ကိစ္စကို ဥပဒေနှင့်အညီ ဆက်လက်ဆောင်ရွက်သွားမည်ဖြစ်ပါကြောင်း ကြေညာအပ်ပါသည်။

ဒေါ်စုစုလှိုင်၏ လွှဲအပ်ညွှန်ကြားချက်အရ

ဒေါ်ခင်မာလာ (LL.B)

တရားလွှတ်တော်ရှေ့နေ (စဉ်-၈၅၂၀)

(KHIN MAR LAR LAW FIRM)

တိုက်(၅)၊ အခန်း(၀၀၈)၊ အေးရိပ်မွန်(၉)လမ်း၊ (၅) ရပ်ကွက်၊ လှိုင်မြို့နယ်။ ဖုန်း-၀၉-၅၁၈၁၈၂၀

မူးယစ်ကိုပစ် ပန်းတိုင်သစ် စိတ်သစ် လူသစ် ဘဝသစ်

ပြည်ထောင်စုသမ္မတမြန်မာနိုင်ငံတော် နိုင်ငံတော်စီမံအုပ်ချုပ်ရေးကောင်စီ ဦးတည်ချက် ၉ ရပ်

၁။ **နိုင်ငံရေး**

(က) စစ်မှန်၍စည်းကမ်းပြည့်ဝသော ပါတီစုံဒီမိုကရေစီစနစ်ကို တရားမျှတမှု အပြည့်ကျင့်သုံးပြီး ဒီမိုကရေစီနှင့် ဖက်ဒရယ်စနစ်ကို အခြေခံသည့် ပြည်ထောင်စုကို တည်ဆောက်နိုင်ရေး

(ခ) တစ်နိုင်ငံလုံး ထာဝရငြိမ်းချမ်းရေးရရှိရေးအတွက် တစ်နိုင်ငံလုံးပစ်ခတ်တိုက်ခိုက်မှုရပ်စဲရေး သဘောတူစာချုပ်(NCA)ပါအတိုင်း အလေးထားလုပ်ဆောင်ရေး

(ဂ) လွတ်လပ်၍တက်ကြွပြီး ဘက်မလိုက်သော နိုင်ငံခြားရေးမူဝါဒကို ကျင့်သုံးပြီး နိုင်ငံများအကြား ငြိမ်းချမ်းစွာ အတူယှဉ်တွဲနေထိုင်ရေး "မူ" ကို ဆက်လက်လိုက်နာကျင့်သုံးရေး

၂။ **စီးပွားရေး**

(က) စိုက်ပျိုးရေးနှင့် မွေးမြူရေးကိုအခြေခံသည့် ကုန်ထုတ်လုပ်မှုကို ခေတ်မီနည်းစနစ်များဖြင့် ပိုမိုဖွံ့ဖြိုးတိုးတက်အောင် ဆောင်ရွက်ပြီး အခြားစီးပွားရေးကဏ္ဍများကိုလည်း ဘက်စုံဖွံ့ဖြိုးတိုးတက်အောင် တည်ဆောက်ရေး

(ခ) ဈေးကွက်စီးပွားရေးစနစ် တည်ငြိမ်အောင်ဖော်ဆောင်ပြီး နိုင်ငံတကာ ရင်းနှီးမြှုပ်နှံမှုများကို ဖိတ်ခေါ်၍ တိုင်းရင်းသားပြည်သူတစ်ရပ်လုံး၏ စီးပွားရေးဖွံ့ဖြိုးတိုးတက်အောင် တည်ဆောက်ရေး

(ဂ) ပြည်တွင်းစီးပွားရေးလုပ်ငန်းများကို အားပေးကူညီပြီး နိုင်ငံတော်၏ ထုတ်ကုန်များစွာ ထုတ်လုပ်နိုင်သည့် အလုပ်အကိုင် အခွင့်အလမ်းများ ဆောင်ရွက်ဖော်ဆောင်ရေး

၃။ **လူမှုရေး**

(က) စစ်မှန်သောမျိုးချစ်စိတ်ဓာတ်ဖြစ်သည့် ပြည်ထောင်စုစိတ်ဓာတ် ရှင်သန်ထက်မြက်ရေး

(ခ) တိုင်းရင်းသားလူမျိုးအပေါင်းတို့၏ ဓလေ့ထုံးတမ်း အစဉ်အလာများကို လေးစားလိုက်နာပြီး အမျိုးသားယဉ်ကျေးမှုစရိုက်လက္ခဏာများ မပျောက်ပျက်အောင် ထိန်းသိမ်းစောင့်ရှောက်ရေး

(ဂ) တစ်မျိုးသားလုံး ကျန်းမာကြံ့ခိုင်ရေးနှင့် ပညာရည်မြင့်မားရေး

နိုင်ငံတော်တာဝန်ကို ဆက်လက်ထမ်းဆောင်မည့်အခြေအနေ

- မိမိတို့အစိုးရအနေနဲ့ နိုင်ငံရေးအရ အရေးပေါ်အခြေအနေကြေညာပြီး အခြေခံဥပဒေပုဒ်မ ၄၁၇ အရ နိုင်ငံတော်တာဝန်ရယူထားချိန်မှာ တာဝန်တွေကို စွမ်းအားရှိသမျှ ထမ်းဆောင်ခဲ့သော်လည်း ပြည်တွင်း/ပြည်ပနှောင့်ယှက်ဟန့်တားမှုတွေ ရှိခဲ့ပါတယ်။
- လူတစ်ဦးချင်းစီ၏ လူ့အခွင့်အရေးမှာ လူလူချင်းလေးစားခြင်း၊ တန်ဖိုးထားခြင်းဟာ အရေးအကြီးဆုံးအချက်ဖြစ်ပါတယ်။ နိုင်ငံရှိမှလည်း နိုင်ငံသားတို့ရဲ့ ရပိုင်ခွင့်ကို တောင်းဆိုနိုင်ပါတယ်။
- နိုင်ငံပျက်သုဉ်းသွားသော်လည်းပဲ နိုင်ငံသားတစ်ဦးချင်းရဲ့ ရပိုင်ခွင့်ကို ကာကွယ်နိုင်တဲ့ နမူနာမျိုး ကမ္ဘာမှာ မရှိသေးပါဘူး။ အဖျက်၊ အမှောင့်၊ အနှောင့်အယှက်များ ကင်းဝေးမှသာ နိုင်ငံသားအခွင့်အရေးကို တောင်းဆိုနိုင်မှာပါ။
- အများအကျိုးထက် လူတစ်ဦးတစ်ယောက်အကျိုး ဖော်ဆောင်ဦးစားပေးရမယ်ဆိုတဲ့ အတွေးအခေါ်ဟာ ဒီမိုကရေစီအတွက် သူတော်ကောင်းဟန်ဆောင်ခြင်းသာ ဖြစ်ပါတယ်။
- နိုင်ငံတော်ကို လက်မခံတဲ့ ရည်ရွယ်ချက်၊ လုပ်ရပ်၊ လုပ်ဆောင်ချက်တို့ဟာ နိုင်ငံတော်အတွက် တာဝန်သိသိ လုပ်ဆောင်နေတဲ့ နိုင်ငံသားများကိုလည်း လက်မခံတဲ့သဘောဖြစ်ပါတယ်။
- နိုင်ငံတော်ကာကွယ်ရေးဟာ အနိမ့်ဆုံးအဆင့် ပြည်သူလူထုကိုကာကွယ်ရန်၊ အမြင့်ဆုံးအဆင့် နိုင်ငံတော်ရဲ့ အမျိုးသားရေးတာဝန်ဖြစ်တဲ့ ဒို့တာဝန်အရေး (၃)ပါးကို ကာကွယ်ရန်ဖြစ်ပြီး ကျွန်တော်တို့ တပ်မတော်သားများဟာ ကိုယ်ပိုင်ဆန္ဒနဲ့အညီ ပုဂ္ဂလိကသဘောမဟုတ်ဘဲ အများအကျိုးအတွက် ကာကွယ်ရေးတာဝန်ထမ်းဆောင်နေခြင်း ဖြစ်ပါတယ်။

(နိုင်ငံတော်စီမံအုပ်ချုပ်ရေးကောင်စီဥက္ကဋ္ဌ နိုင်ငံတော်ဝန်ကြီးချုပ် ဗိုလ်ချုပ်မှူးကြီးမင်းအောင်လှိုင်၏ နိုင်ငံတော်စီမံအုပ်ချုပ်ရေးကောင်စီ(၁)နှစ်ပြည့် နိုင်ငံတော်တာဝန် ထမ်းဆောင်ခဲ့မှုနှင့်ပတ်သက်၍ ပြောကြားခဲ့သည့်မိန့်ခွန်းမှ ကောက်နုတ်ချက်)

KKO (ခွဲထွက်)အဖွဲ့နှင့် PDF အမည်ခံ အကြမ်းဖက်သမားများက ကော့ကရိတ်မြို့နယ် တတန့်ကူးကျေးရွာအနီး၌ မော်တော်ယာဉ်တစ်စီး မီးရှို့ဖျက်ဆီးမှု မှတ်တမ်းဓာတ်ပုံ။

KKO (ခွဲထွက်)အဖွဲ့နှင့် PDF အမည်ခံ အကြမ်းဖက်သမားများက ကော့ကရိတ်မြို့နယ် တတန့်ကူးကျေးရွာအနီး မြဝတီ-ကော့ကရိတ် အာရှလမ်းသစ်၌ သွားလာနေသည့် ခရီးသည်တင် မော်တော်ယာဉ်များနှင့် ကုန်တင်ယာဉ်များအား မီးရှို့ဖျက်ဆီး

နေပြည်တော် မတ် ၁၂

ကရင်ပြည်နယ် ကော့ကရိတ်မြို့နယ် တတန့်ကူးကျေးရွာအနီးရှိ မြဝတီ-ကော့ကရိတ် အာရှလမ်းသစ်၌ ကုန်တင်ယာဉ်များနှင့် ခရီးသည်တင်ယာဉ်များကို ယနေ့နံနက်ပိုင်းတွင် KKO (ခွဲထွက်)အဖွဲ့နှင့် PDF အမည်ခံ အကြမ်းဖက်သမားများ ပါဝင်သော ပူးပေါင်းအဖွဲ့က လက်နက်ငယ်များဖြင့် ပစ်ခတ်ရပ်တန့်စေပြီး မော်တော်ယာဉ်များအား မီးရှို့ဖျက်ဆီးခဲ့ကြောင်း သိရသည်။

စာမျက်နှာ ၁၅ ကော်လံ ၁ သို့ ☆

NSDF Futsal Invitation Championship 2022 ပြိုင်ပွဲ ယှဉ်ပြိုင်ရန် မြန်မာ့လက်ရွေးစင် ဖူဆယ်အသင်း ထွက်ခွာ

ရန်ကုန် မတ် ၁၂

မြန်မာ့လက်ရွေးစင် ဖူဆယ်အသင်းသည် မတ် ၁၅ ရက်မှ ၂၀ ရက်အထိ ကျင်းပမည့် NSDF Futsal Invitation Championship 2022 ပြိုင်ပွဲယှဉ်ပြိုင်ရန် ယနေ့နံနက်ပိုင်းက ထိုင်းနိုင်ငံ ဗန်ကောက်မြို့သို့ ထွက်ခွာသွားသည်။

မြန်မာ့လက်ရွေးစင် အမျိုးသားဖူဆယ်အသင်းတွင် အဖွဲ့ခေါင်းဆောင်- ဒေါက်တာရဲမွန်ထွဋ်၊ အုပ်ချုပ်သူ- ဦးရဲဝင်းထွန်း၊ နည်းပြချုပ် - ဘန်လက်ချာယိုဝန်(ထိုင်း)၊ လက်ထောက်နည်းပြများ - ဦးငွေးမြင့်၊

စာမျက်နှာ ၂၄ ကော်လံ ၁ သို့ ❖

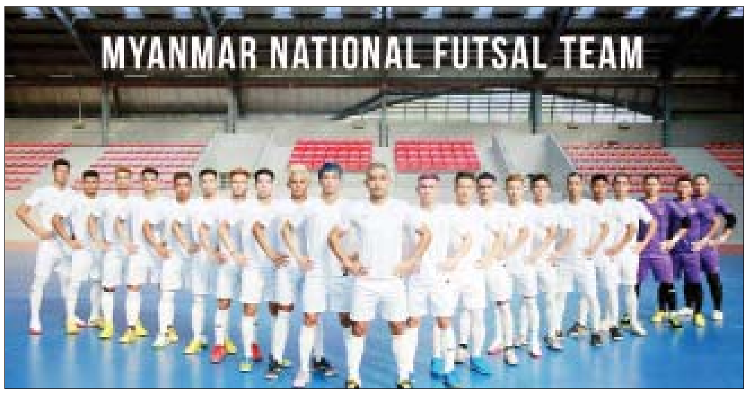

ယနေ့ထုတ် ကြေးမုံသတင်းစာ စာမျက်နှာ ၁၆၊ ၁၇ တွင် ၂၀၂၂ ခုနှစ် တက္ကသိုလ်ဝင်စာမေးပွဲ အထောက်အကူပြု ဘောဂဗေဒဘာသာရပ်ဆိုင်ရာ သိကောင်းစရာများ ပါရှိပါသည်။

ယနေ့ ဖတ်စရာ

ထိုင်းနိုင်ငံမှ မြန်မာနိုင်ငံပြည်သူများသို့ လှူဒါန်းသည့် ကိုဗစ်-၁၉ ကာကွယ်ဆေး AstraZeneca တစ်သန်း Doses အနက် ပထမသုတ် ကာကွယ်ဆေး ငါးသိန်း Doses နှင့် ဆေးထိုးအပ် ငါးသိန်း ရောက်ရှိ

စာမျက်နှာ » ၁၀

မန္တလေးတိုင်းဒေသကြီး စဉ့်ကူးမြို့နယ်ရှိ အနာဂတ်လူငယ် လူရွယ်များ ပညာသင်ကြားမှု အခွင့်အလမ်းဆုံးရှုံးစေရန် ရည်ရွယ်ချက်ဖြင့် အကြမ်းဖက်သမားများက လက်ပန်ဇင်ကျေးရွာ အခြေခံပညာမူလတန်းကျောင်းအား မီးရှို့ဖျက်ဆီး

စာမျက်နှာ » ၁၅